EDICION DE 36 PAGINAS

OFICINAS: AGUSTINAS 1261
TELEFONOS:
ADMINISTRACION Inglés 3114, Nacional 77
REDACCION Inglés 3113
CASILLA 81-D

LA NACION

PRECIO: 10 CENTAVOS

NUMERO ATRASADO: 20 CENTAVOS
SUBSCRIPCIONES
Por un año: $ 30.00. — Por seis meses: $ 16.00
Por 3 meses: $ 9.00—Por 1 año extranjero: $ 70.00

AÑO III — Santiago de Chile, Lunes 14 de Julio de 1919 — Núm. 912

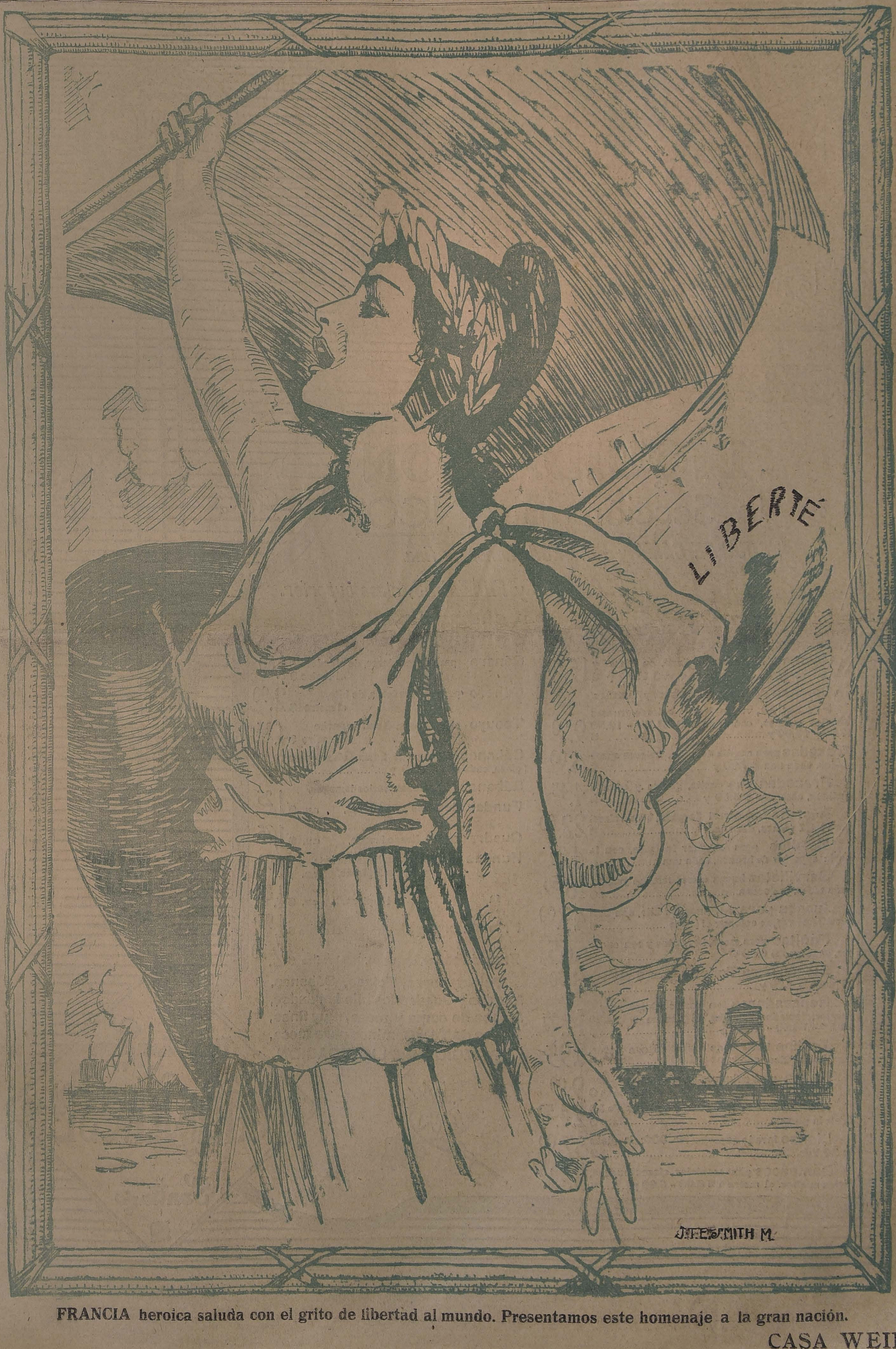

FRANCIA heroica saluda con el grito de libertad al mundo. Presentamos este homenaje a la gran nación.

CASA WEIL

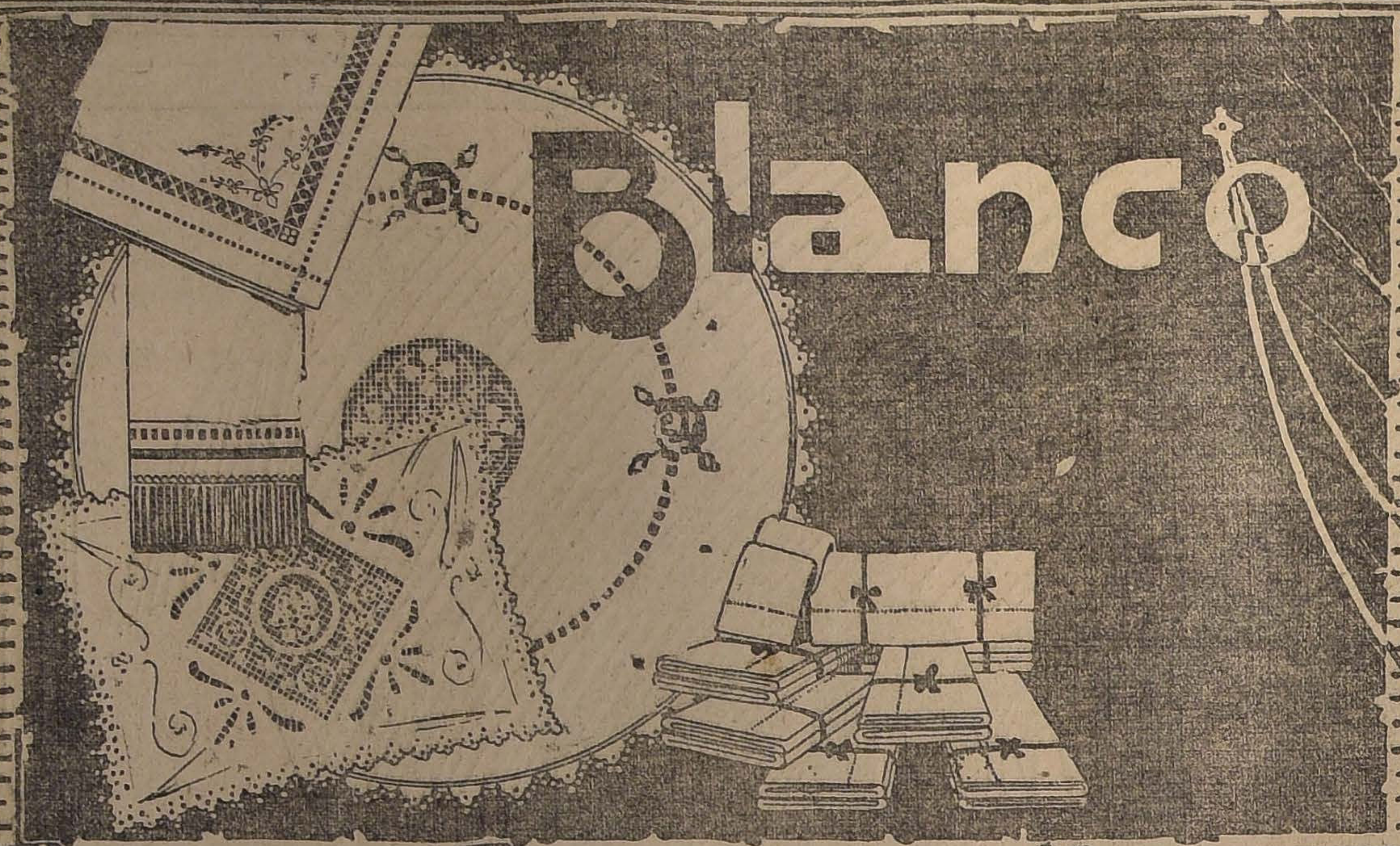

GC Ltd.

GRAN LIQUIDACION

en la Sección "BLANCO"

JUEGOS DE CAMA y DE MESA. Lencería fina.

ACOLCHADOS y FRAZADAS, clase superior.

PRECIOS BAJISIMOS

Colchas blancas con fleco, en Piqué y Nido de Abeja, de 1 1/2 plazas, c. u. $ 17.80 y	$ 15.40
Colchas de color, varias clases y tamaños.	
Frazadas, varias clases y colores, gruesas tamaños grandes, cada una á $ 21.50 - 19.80 17.50 - 10.90 y	$ 9.90
Frazadas para camita de niño, colores apropiados. cada una $ 7.90 y	$ 6.00
Frazadas para cunita, gustos y colores surtidos, cada una $ 5.50 y	$ 4.45
Acolchados percal floreado, buena clase, para 1 1/2 plazas, cada una	$ 22.00
Botellas para calentar los piés, con la parte superior de bronce, cada una	$ 4.25
Servilletas buena clase, tamaño grande, para mesa, la docena	$ 18.50
Juegos para té, finos, de hilo, con seis servilletas varios colores; el juego	$ 49.00
Pañitos para mesa, bordados y con encajes. cada uno $ 0.90 y	$ 0.65
Juegos para Toilette, con 5 piezas; el juego $ 4.20 y	$ 3.50
Repasadores en varias clases muy fuertes, tamaños grandes, la docena $ 24.50 19.50 - 16.80 - 16.00 y	$ 14.00
Toallas blancas de macramé con flecos, tamaño grandes, cada una $ 1.65 y	$ 0.95
Paños para peluquerías, afelpados, la docena	$ 9.00
Lienzo lavado No. 100 en piezas de 20 Ydas; la pieza	$ 24.50
Lienzo lavado superior No. 300: la pieza de 20 Yds.	$ 37.00
Damascos para manteles, clases buenas, varios anchos. el metro á $ 6.90 - 5.90 y	$ 3.90

Género para repasadores, de algodón. el metro	$ 1.80
Género para repasadores, de hilo, el metro	$ 2.90
Tocuyo especial en 90 cm. de ancho el metro	$ 1.95
Sábanas en crea de buena clase, para 1 plaza, cada una $ 9.50 y	$ 8.60
Sábanas festoneadas, varios tamaños.	
Fundas de lienzo para 1 plaza, c.u.	$ 1.25
Cuadrados en lienzo lavado, c.u.	$ 1.75
Fundas alforzadas. en lienzo lavado, para 2 plazas, c.u.	$ 1.90
Id 1 plaza, c.u.	$ 1.80
Franela cruda, gruesa el metro	$ 1.95
Franela blanca, clase fina, el metro	$ 2.70

Calentadores, Folgos, Sábanas,
Fundas y Cuadrados hilo bordados,
Juegos de cama y mesa, muy finas,
Juegos de Té y Caminos para mesa.
Á PRECIOS DE LIQUIDACION.

The Chilian Stores
"
Gath & Chaves Ltd.
Santiago

14 JUILLET 1789 - 1919

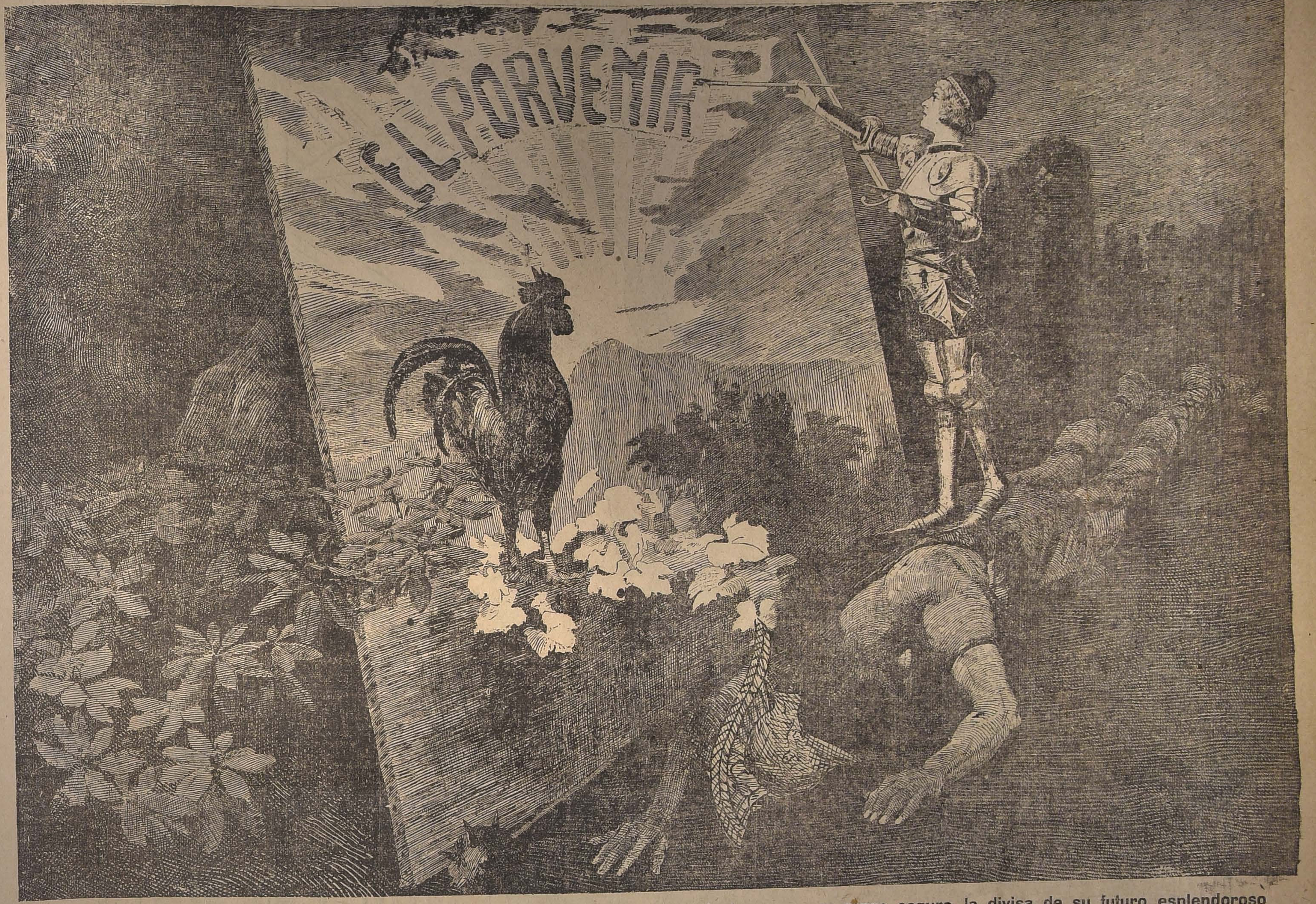

El genio patriótico de la Francia, victorioso de las asechanzas de Marte, puede trazar ya con mano segura la divisa de su futuro esplendoroso

14 JUILLET 1789 - 1919

Hoy se cumple el 130 aniversario de la gran epopeya revolucionaria francesa que se preparan a celebrar, con todo el esplendor que merece, los pueblos del Universo entero, y esta vez con más entusiasmo que nunca, porque la magnificencia del acto sube de punto al unirse su conmemoración con el término feliz de la guerra.

La razón de que la gran efeméride francesa se haya grabado tan profundamente en la conciencia de todos los pueblos, reside en las repercusiones universales que tuvo la Revolución, movimiento social y político que destruyó para siempre las últimas huellas del sistema medioeval.

El espíritu francés y su genio democrático hicieron que rebasaran de la órbita nacional los anhelos libertarios dormidos en otros pueblos, a los cuales transmitió su entusiasmo la Francia.

Y por ello es que la historia de la República Francesa es siempre historia universal, humana, pues constituye el centro de donde irradian las libertades públicas en nuestro planeta.

Hoy la Francia se levanta serena y victoriosa, con la aureola de su pasado glorioso y con la esperanza segura en sus incomparables destinos, a recibir los homenajes del mundo.

Los pueblos que enseñó a vivir respetuoso del derecho ajeno, en la libertad, como el nuestro, cuya bandera tricolor es hermana de la de Francia, dirigirán unánimemente su pensamiento a la gran nación para saludarla con su más profunda simpatía, con la devoción de su reconocimiento, con el homenaje de su admiración.

Llegue nuestro saludo a los franceses de Chile, que como en todas partes, son ciudadanos de la libertad y de la democracia.

El día de gloria de Francia

Mañana de 14 de Julio... Amanece el día grandioso y sangriento que en la vida de Francia lució como una enorme aurora de combate, precursora de tragedias, el día memorable y terrible que oyó las arengas sonoras de Camilo y vió pasar las turbas vociferantes y desmelenadas rumbo a la Bastilla, y sintió el crujido con que se desplomaron los muros de la vetusta fortaleza, al empuje de la cólera popular, y contempló, lívida y exigua, en la punta de una pica, la cabeza cana del viejo y leal De Launay... Día de entusiasmo y de ira; día de desenfreno y de victoria. Los ardores sectarios del jacobinismo hicieron de él un símbolo sagrado e inviolable; la crítica histórica lo ha examinado con mayor atención y lo encuentra más real. Todo él chorrea luz sobre los tiempos futuros; pero en esa explosión de claridad hay sombras indudables. Los inspirados no las ven; para los líricos pasan inadvertidas. No hay que buscarlas en el verso de Hugo ni en la prosa magnífica de Michelet... Pero cómo supieron descubrirlas las miradas escrutadoras de Hipólito Taine; qué bien las sorprendió, en reveladora y penetrante monografía, el poderoso historiógrafo contemporáneo Madelin! Y qué importa! En el cuadro hay contrastes de claro-obscuro; entre los sublimes clamores de la epopeya se alzan gemidos de víctimas inocentes. Pero de ese fondo se destaca una imagen inmensa; con esa confusión de gritos y quejas se forma un himno: la imagen es la de Francia; el himno es el de la Libertad... No es éste el día de los exaltados, ni de los timoratos; no pertenece a los que miran obstinadamente hacia el pasado ni a los que van a toda prisa al porvenir. Este día no es de nadie, o más bien es de todos; porque es el día de gloria de Francia!

Grande y noble nación a quien saluda hoy la Humanidad entera con las palabras conmovidas de la veneración filial. Tierra de elección en donde impera la belleza, deslumbra el arte, crea la ciencia y canta la poesía. Suelo privilegiado en donde nace el ingenio, chispea el esprit, retozan las risas helénicas y pasan las Gracias olímpicas, en el encanto sereno de su dominación. Cuna de la virtud rescatada, que se abre en la penumbra como una mística azucena, y del valor estoico que en el fragor de la pelea desnuda la espada flamígera del arcángel. Centro universal de la elegancia, de la distinción, del buen gusto. Madre de todos los espíritus altos que vuelan a ella, en las silenciosas migraciones del pensamiento, y a ella se acogen, y con ella se refugian. Corazón gigantesco que ritma el latido de todos los corazones generosos. Vaso de ideal en donde refrescan su sed insaciable todos los ensueños. Clarín de lucha para todos los ardores que buscan ilustres causas que defender y banderas excelsas por las que sucumbir. País de adopción del género humano, al extremo de que se diga—y con razón—que todo hombre tiene dos patrias: la propia y Francia.

F. M. DE OLAGUIBEL.

Dr. GIANELLI
Especialidad en sífilis, piel, vías urinarias.
Estudios en Europa
21 DE MAYO 562
Consultas: 14 a 18.

LOS DOS PRESIDENTES

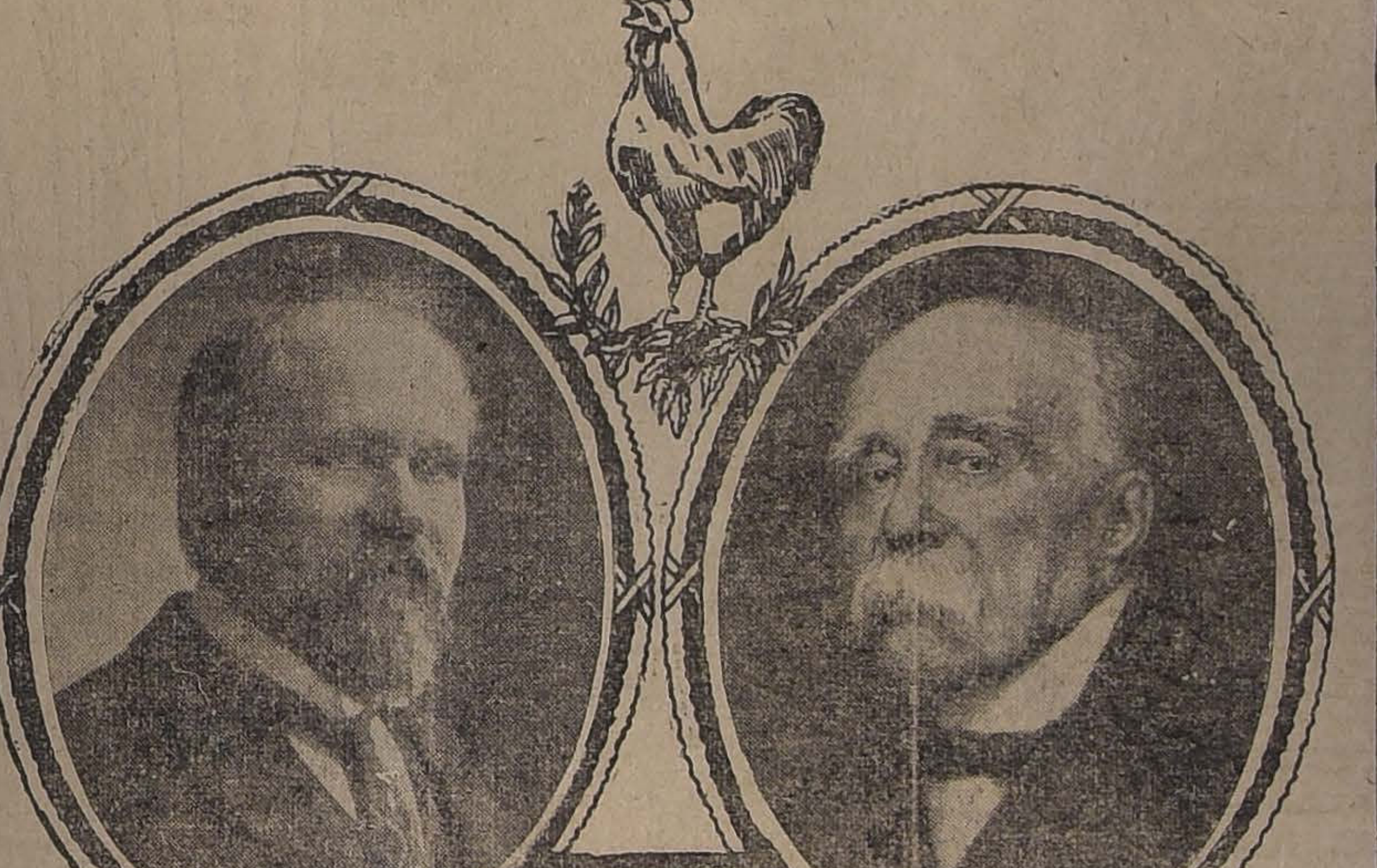

[illegible] DE LA REPUBLICA, MONSIEUR POINCARE | EL DEL CONSEJO DE MINISTROS, MONSIEUR CLEMENCEAU

EL NIÑO

Era el 12 brumario del año 11.

Bajo un cielo lívido, cargado de nieve, Delfina, antes condesa de Athis, envuelta en un regio abrigo bajaba de un coche en el Puente Nuevo, al pie de un árbol de la Libertad, coronado por un gorro frigio.

A los pocos instantes un hombre, adosado al zócalo de donde acababan de arrancar la estatua de Enrique IV, se acercó a ella, y quitándose su gorra de pieles, la saludó cortesmente.

Delfina reconoció en él a Mr. Despress, en otro tiempo abogado en el Parlamento, y el más joven de todos ellos.

—Mauricio—le dijo Delfina—os he citado aquí para que me acompañéis al tribunal revolucionario. Ya sabéis que hoy juzgan a mi antiguo amigo Lefebvre, acusado de federalismo.

—Lo sé, Delfina, y sé que mañana habrá dejado de existir.

—Y también sé yo que debo declarar en su favor, porque puedo probar que, contra mi consejo, rechazó varios cargos de la monarquía y que es un gran patriota, adicto a la revolución.

—No os harán caso.

—Me asustan las masas y me cuesta gran trabajo cumplir con mi deber; pero es forzoso que realice inmediatamente mi propósito.

—Pero os llevo, Delfina, al patíbulo.

—Si me amáis, no querreis que cometa una cobardía.

—Es inútil vuestro intento.

—Nunca es inútil el cumplimiento del deber.

—¡Vamos!— exclamó Mauricio.

Delfina se asió del brazo de Despress y los dos echaron a andar, hablando en voz baja del hombre a quien su valor había conducido al sangriento tribunal.

—Nuestro amigo—dijo madame de Athis—se hallaba oculto en casa de madame Aubry, a quien compraba yo encajes. Pero Lefebvre abandonó su refugio, por no comprometer a su bienhechora, y al llegar a Sevres fué reconocido en una taberna por un grupo de jacobinos, que le trajo a París y le entregó al tribunal revolucionario.

—Gracias, Delfina, por haberme llamado en vuestro auxilio.

—No podía compartir yo mis peligros más que con el hombre a quien amo.

Al volver de una esquina, vieron de pronto una multitud de hombres armados que se agitaba ante la verja del Palacio de Justicia.

En aquel momento, Delfina abandonó el brazo de Mr. Despress.

—No dejéis de mirarme, Mauricio—dijo la condesa— para infundirme valor. Pero no me acompañéis de modo que comprendan que vais conmigo.

Después de haber franqueado la verja, detúvose Mauricio, y siguió de lejos a Delfina, que atravesaba el patio en medio de la soldadesca.

La muchedumbre era casi impenetrable en la gradería que daba acceso a las salas del tribunl revolucionrio.

Hablábase en los grupos del juicio sumarísimo, de las matanzas en montón, de la supuesta traición de Lefebvre y de la lentitud del tribunal, harto inclinado a salvar a los culpables.

plaza y empezaba a subir la escalinata.

—¿A dónde vas, ciudadana?—le preguntó un patriota que estaba de centinela.

—Ciudadano, voy a la sala donde juzgan a José Lefebvre. Soy una testigo.

El patriota no contestó; pero una mujer de horrible aspecto que tenía un niño en brazos, dijo a gritos que no debía permitirse que se acercaran a los jueces las mujeres aristocráticas, capaces de corromperlos.

Delfina había entrado en palacio, y avanzaba el paso hacia la sala del tribunal revolucionario, donde el escribano leía la acusación.

Despress, a favor de su disfraz, la seguía sin que nadie le molestara.

Sin embargo, los gritos de la mujer que llevaba al niño en brazos tuvieron eco y reanimaron la indignación de la multitud.

—¡Mueran los conspiradores!—gritaron por todas partes. ¡A la guillotina los enemigos del pueblo! ¡Mueran los aristócratas!

El interrogatorio de José Lefebvre había terminado y se iba a proceder al examen de testigos.

La muchedumbre en tanto, iba recibiendo por medio de los que salían de la sala, noticias, casi siempre falsas de lo que ocurría en el tribunal.

Hubo quien contó en el patio que Lefebvre preparaba medicamentos para los pobres, a quienes envenenaba con sus drogas.

Así es que cuando se supo que una testigo, una mujer declaraba en su favor, levantóse de todas partes un movimiento de indignación indescriptible.

—¡Es su cómplice y deben llevarla con él a la guillotina! ¡Mueran los testigos falsos!

Al fin se abrió la puerta y se presentó Delfina en lo alto de la gradería.

A la vista del pueblo que la amenazaba, permaneció impasible y serena envuelta en un círculo de brazos desnudos, de puños cerrados y de sables.

Mauricio hizo un movimiento para lanzarse entre ella y la muchedumbre; pero Delfina le detuvo con una mirada.

Redoblábanse los gritos de muerte; y la más odiosa entre aquellas criaturas, la que hacía algunas horas animaba a las gentes, adelantó el paso y amenazando con el puño a la condesa, exclamó:

—¡Vas a morir, infame!

En aquel mismo instante un hombre de colosal estatura, mal vestido y en mangas de camisa, se abrió paso entre las mujeres y levantó su sable.

Delfina conservaba su aspecto de inocencia. Presa de terror, paseó sus ojos por la muchedumbre, y al ver la horrible mujer que la amenazaba, se acercó a ella y le dijo:

—¡Qué niño tan hermoso!

Al oír estas palabras, las más gratas que en su vida había escuchado aquella mujer, predominó en ella el sentimiento materno.

La madre se echó a llorar y exclamó:

—¡Ahí le tenéis! ¡Cogedle en vuestros brazos!

Delfina obedeció el mandato y bajó sonriente la escalera mientras que las masas llenas de sorpresa, y visiblemente emocionadas se separaban ante ella.

De este modo atravesó Delfina el patio con su inocente protector.

Cuando hubo franqueado la verja, devolvió el niño a su madre sin pronunciar una palabra.

Mauricio Despress la hizo entrar en el coche que esperaba junto al árbol de la Libertad.

Al volver la esquina, el carruaje se cruzó con la carreta que esperaba a Lefebvre para llevarlo al patíbulo.

ANATOLE FRANCE.

"Hacia el atardecer..."
DE ADOLFO COSTA
Todos los aficionados al teatro, querrán conocer esta bella pieza que obtuvo el 1.er premio en el Certamen Teatral del Club de Señoras.
En venta: Librería Nascimento, Ahumada 255.
5101-g-18

Ascensores Eléctricos
Antes de encargar, pídase presupuesto a
Luis Harnecker
Ingeniero. - Bandera 70-A

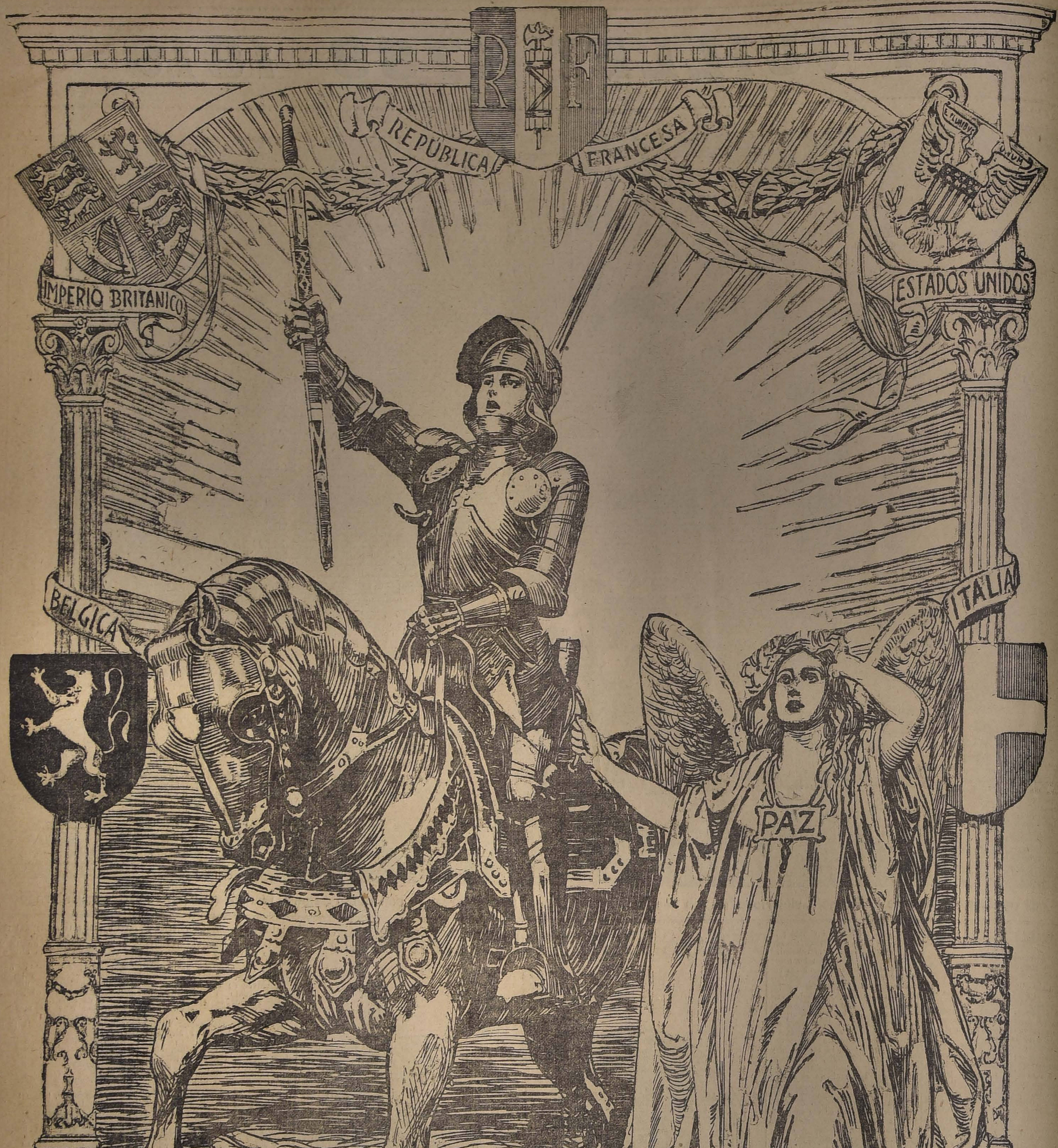
R F
REPÚBLICA FRANCESA
IMPERIO BRITANICO
E PLURIBUS UNUM
ESTADOS UNIDOS
BELGICA
ITALIA
PAZ
JAPON
SERVIA

GRAHAM ROWE & Co., IMPORTADORES-EXPORTADORES

Abarrotes - Maquinaria agrícola - Automóviles - Explosivos - Lubricantes - Artículos Mercería - Sacos - Productos Químicos - Frutos del País

SANTIAGO
BANDERA 267-275
Casilla 3100

VALPARAISO
COCHRANE 879
Casilla 921

ANTOFAGASTA
PRAT ESQ. BALMACEDA
Casilla 275

BRISTOL

LA BOTICA
Cuyos precios son los más bajos de plaza.
LA BOTICA
Importadora de drogas de las mejores marcas del mundo.
LA BOTICA
Cuyo despacho de recetas es el más óptimo.
LA BOTICA
Cuyo surtido es el más completo, especialmente en patología moderna.

Botica Bristol
AHUMADA 323
CASILLA 1538

Juicio sobre Robespierre y la Revolución

VIII

Tal fué el fin de Robespierre y de su partido, sorprendido y sacrificado en la obra que meditaba para hacer entrar al Terror en la ley, a la revolución en el orden y a la República en la unidad. Destruído por hombres, unos peores y otros mejores que él, tuvo la gran desgracia de morir el mismo día que finalizó el Terror, acumulando sobre su nombre hasta la sangre de los suplicios que quería evitar y las maldiciones de las víctimas que quiso salvar.

Su muerte fué la fecha, y no la causa de la terminación del Terror. Los suplicios hubieran cesado con su triunfo, así como cesaron con su suplicio. La justicia divina deshonraba así su arrepentimiento y hacía inútiles sus buenas intenciones, ofreciendo en su tumba un abismo sin fondo, y en su memoria un enigma de cuya resolución se estremece la historia, temblando decidir sobre él, temiendo igualmente hacerle una injusticia si le diese el nombre de crimen, u horrorizarse si le diese el de virtud. Para que el historiador sea justo e instructivo, es necesario que asocie atrevidamente estas dos palabras, que repugnan ir juntas, y que componga con ellas una expresión compleja, o más bien es necesario que renuncie a la calificación de lo que no se puede definir. Aquel hombre fué y quedará sin definición.

Hubo un designio en su vida, y aquel designio fué grande: el reinado de la razón por la democracia. Hubo en él un móvil, y aquel móvil fué divino: la sed de la verdad y de la justicia en las leyes. Hubo una acción, y aquella acción fué meritoria: el combate a muerte contra los vicios, la mentira y el despotismo. Hubo un sacrificio, y aquel sacrificio fué constante, absoluto como un sacrificio heroico: fué el sacrificio de sí mismo, de su juventud, de su descanso, de su dicha, de su ambición, de su vida y de su memoria a su obra. En fin, hubo un medio, y aquel medio fué alternativamente o legítimo o execrable: la popularidad. Halaga al pueblo en su parte innoble, exagera las sospechas, suscita la envidia, provoca la ira, envenena la venganza y abre las venas del cuerpo social para curar sus males; pero deja que salga de ellas la sangre pura o impura, siéndole todo indiferente, y sin interponerse entre los verdugos y las víctimas. No quiso el mal, pero lo aceptó. Hizo caer, por creerlo necesario en su posición, las cabezas del rey, de la reina y de su inocente hermana. Cedió a la misma pretendida necesidad la cabeza de Vergniaud, y al miedo, a la dominación, la de Dantón. Permitió que su nombre sirviese durante diecioso meses de enseña al cadalso y de justificación a la muerte. Esperó rescatar después lo que es imposible: el crimen actual por la santidad de las futuras instituciones. Se embriagó con la perspectiva de una felicidad pública, mientras que Francia palpitaba en el patíbulo. Tuvo el vértigo de la humanidad. Quiso extirpar con el hierro todas las malas raíces del suelo social, y se arrogó los derechos de la Providencia porque tuvo el sentimiento y la concepción de su imaginación. Se puso en el lugar de Dios, queriendo ser el genio creador y exterminador de la revolución. Olvidó que si cada hombre se divinizase a sí mismo, no quedaría al fin sino uno solo en el globo, y que el último de los hombres sería el asesino de todos los demás. Manchó con sangre las más puras doctrinas de la filosofía, inspirando al porvenir el espanto del reinado del pueblo, la repugnancia a la institución de la República y la duda sobre la libertad. Cayó, en fin, en su primera lucha contra el Terror, porque no conquistó, resistiéndole desde un principio, el derecho y la fuerza de dominarlo. Sus principios fueron estériles y condenados como sus proscripciones, y murió exclamando con el desaliento de Bruto: "La República perece conmigo!" En aquel momento era en efecto el alma de la República, que desaparecía con su último suspiro. Si Robespierre se hubiera conservado puro y sin conceder nada a los extravíos de los demagogos hasta aquella crisis de cansancio y de remordimientos la República hubiera sobrevivido, rejuvenecido y triunfado con él. Aquella buscó un regulador, y él no le presentó sino un cómplice, preparándole un Cromwell.

La suprema desgracia de Robespierre al morir no fué la de perecer y arrastrar a la República consigo, sino la de no legar a la democracia, en la memoria del hombre que había querido personificarla con la mejor buena fe, una de aquellas figuras puras, radiantes e inmortales que vengan una causa del abandono de la suerte y que protestan contra aquella ruina por la admiración sin repugnancia y sin reserva que inspiran a la posteridad. La República necesitaba de un **Catón de Utica** en el martirologio de sus fundadores, Robespierre no le dejó sino un Mario, a excepción de la espada. La democracia tenía necesidad de una gloria que resplandeciese para siempre con un hombre desde su cuna; Robespierre no le recordaba sino su gran constancia, su gran incorruptibilidad y grandes remordimientos. Este fué el castigo del hombre, el del pueblo, el de la época y aún el del porvenir. Una causa no es frecuentemente sino el nombre de una persona. La causa de la democracia no debía ser condenada a encubrir o a justificar el suyo. El tipo de la democracia debe ser magnánimo, generoso, clemente e incontestable como la verdad.

IX

Con Robespierre y Sain-Just, concluyó el gran período de la República, y la segunda raza, de los revolucionarios principió entonces. La República desciende desde la tragedia a la intriga, desde el espiritualismo a la ambición, del fanatismo a la codicia. En el momento en que todo se achica, detengámonos a contemplar lo que fué tan grande.

La revolución no había durado más que cinco años. Aquellos cinco años fueron cinco siglos para Francia. Talvez no ha sucedido jamás en el mundo, desde la encarnación de la idea cristiana, que en tan corto espacio de tiempo haya habido semejante erupción de ideas, de hombres, de naturalezas, de caracteres, de genios, de talentos, de catástrofes, de crímenes y de virtudes, como hubo durante aquella elaboración convulsiva del porvenir social y político de lo que se llama Francia; ni el siglo de César y de Octavio en Roma, ni el de Carlo-Magno en las Galias y en la Germania, ni el de Pericles en Atenas, ni el de León X en Italia, ni el de Luis XIV en Francia, ni el de Cromwell en Inglaterra. Parecía que la tierra, trabajando para engendrar el orden progresivo de las sociedades, hacía un esfuerzo de fecundidad incomparable a la enérgica obra de la regeneración que la Providencia quiere cumplir. Los hombres nacieron como unas personificaciones instantáneas de las cosas que deben pensarse, decirse o hacerse. **Voltaire personifica el buen sentido; Juan Jacobo Rousseau, lo ideal; Condorcet, el cálculo; Mirabeau, el rayo; Vergniaud, la impetuosidad; Dantón, la audacia; Marat, el furor; madame Roland, el entusiasmo; Carlota Corday, la venganza; Robespierre, la utopía; y Saint-Just, el fanatismo de la revolución.** Detrás de ellos, los hombres secundarios de cada uno de estos grupos forman un haz que la revolución separa después de haberlos reunido, rompiendo uno a uno todos sus tallos como si fuesen unas herramientas inútiles. La luz brilla a la vez en todos los puntos del horizonte, las tinieblas se disipan, las preocupaciones huyen, las conciencias se emancipan, las tiranías tiemblan, los pueblos se levantan y los tronos se desploman. La Europa intimidada trata de herir, y herida ella misma, retrocede para mirar desde lejos aquel gran espectáculo. Aquel combate a muerte por la causa de la razón humana es mil veces más glorioso que las victorias de los ejércitos que le seducen. Conquistó para el mundo verdades imperecederas, en vez de conquistar a una nación precarios aumentos de provincias. Ensanchó el dominio del hombre, en vez de ensanchar los límites del territorio. Tuvo él martirio a gloria, y la virtud fué su única ambición. Es glorioso pertenecer a una raza de hombres a quien la Providencia ha permitido concebir semejantes ideas, y ser hijo de un siglo que ha dado impulso a tales movimientos del espíritu humano. ¡Glorifícase con ellos Francia por su inteligencia, por su representación, por su alma y por su sangre! Las cabezas de aquellos hombres caen una a una; las unas justa; las otras, injustamente; pero todas caen trabajando. Se acusa o se absuelve; se llora o se maldice. Los individuos son inocentes o culpables; interesantes u odiosos; víctimas o verdugos. La acción es grande y la idea se eleva sobre sus instrumentos como la causa siempre pura sobre los horrores de un campo de batalla. Por espacio de cinco años la revolución no fué más que un vasto cementerio. Sobre la tumba de aquellas víctimas está escrita una palabra que las caracteriza: en una, **filosofía**; en otra, **elocuencia**; en aquélla, **valor**; aquí, **crimen**; allá, **virtud**; pero en todas está escrito: **Muerte para el porvenir y Obrero de la Humanidad.**

X

Una nación debe llorar sus muertos, sin duda, y no consolarse de una sola cabeza injustamente sacrificada; pero no debe sentir su sangre cuando ha corrido para hacer salir de ella verdades eternas. Dios ha puesto este precio a la germinación y al desarrollo de sus designios sobre el hombre. **Las ideas vegetan con sangre humana.** Las revelaciones descienden de los cadalsos. **Todas las religiones se divinisan por los mártires.** ¡Perdonémonos, pues, hijos de los combatientes y de las víctimas! ¡Reconciliémonos sobre sus sepulcros, para continuar su interrumpida obra! El crimen lo ha perdido todo mezclándose entre las filas de la República. Combatir no es sacrificar. Separemos el crimen de la causa del pueblo, como un arma que le hiere la mano y que ha cambiado la libertad en despotismo; no tratemos de justificar el cadalso por la patria, y las proscripciones por la libertad; no endurezcamos el alma del siglo con los sofismas de la energía revolucionaria; dejemos su corazón a la Humanidad, éste es el más seguro y el más infalible de los principios, y resignémonos a la condición de las cosas humanas. La historia de la revolución es gloriosa y triste como el día que sigue a una victoria, y como la víspera de otro combate. Pero si esta historia está cubierta de luto, está llena sobre todo de fe. Se asemeja a un drama antiguo, en el cual, mientras el narrador hace la relación, el coro del pueblo canta la gloria, llora las víctimas y eleva un himno de consuelo y de esperanza a Dios.

A. DE LAMARTINE.

Farmacia y Droguería
CENTRAL
Estado 349, al lado de la casa Gath y Chaves.

CONTRA LA CALVICIE
CONTRA LA CASPA
emplee Ud. el ya famoso y conocido
Elixir Vives
el remedio eficaz, cuyo éxito es de todo el mundo conocido. No causa molestia, no daña, no requiere cuidado especial. Su costo es pequeño si atiende Ud. a su eficacia. Día día recibimos testimonios de gratitud y felicitación de innumerables personas que han usado ELIXIR VIVES.
"ELIXIR VIVES" se encuentra en toda Farmacia o Peluquería de importancia.

"LA MARSELLESA"

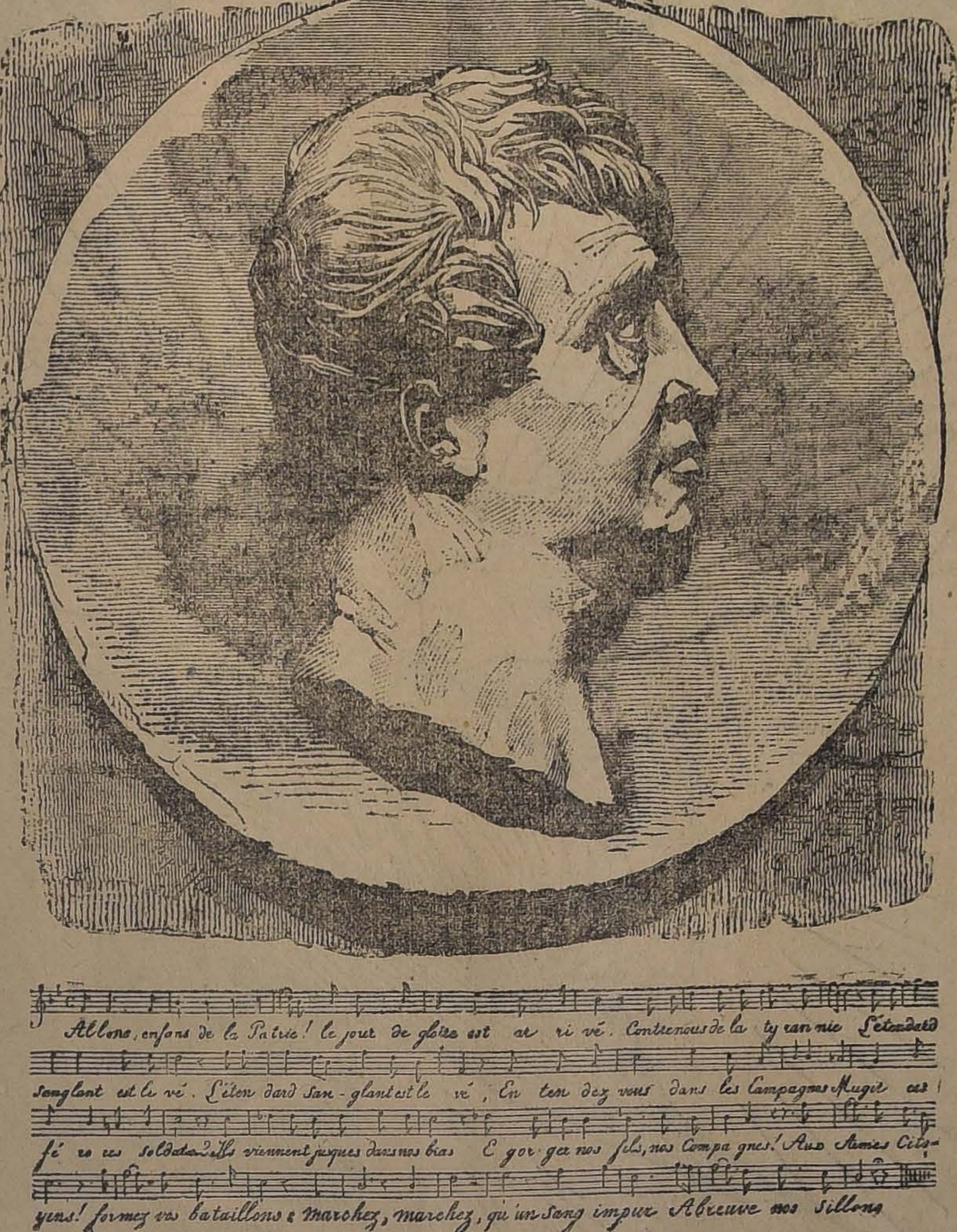
Allons, enfans de la Patrie! le jour de gloire est ar ri vé. Contre nous de la tyrannie l'étendard
sanglant est le vé. L'éten dard san-glant est le vé, En ten dez vous dans les Campagnes Mugir ces
fé ro ces soldats Ils viennent jusques dans nos bras E gor ger nos fils, nos Compa gnes! Aux Armes Cito-
yens! formez vos bataillons marchez, marchez, qu'un sang impur Abreuve nos sillons

PRIMEROS ACORDES DEL VIBRANTE HIMNO FRANCES Y RETRATO DE SU GLORIOSO AUTOR ROUGET DE L'ISLE

Allons, enfants de la patrie
Le jour de gloire est arrivé;
Contre nous de la tyrannie
L'étandard sanglant est levé!
Entendez-vous dans les campagne
Mugir ces féroces soldats?
Ils viennent jusque dans vos bra
Egorger vos fils, vos compagnes.

Aux armes, citoyens!
Formez vos bataillons!
Marchons, marchons,
Qu'un sang impur,
Abreuve nos sillons!

Que veut cette horde d'esclaves,
De traitres, de rois conjurés?
Pour qui ces ignobles entraves,
Ces fers dés longtemps préparés?
Francais, pour nous, ah! quel outrage!
Quels transports il doit exciter!
C'est nous qu' on ose mediter
De rendre á l'antique esclavage!

Aux armes, citoyens! &c.

Quoi! des cohortes étrangéres
Feraient la loi dans nos foyers!
Quoi! ces phalanges mercenaires
Terrasseraient nos fiers guerriers!
Grand Dieu! par des mains enchainées
Nos fronts sous le joug se ploieraient?
De vils despotes deviendraient
Les maitres de nos destinées!

Aux armes, citoyens! &c.

Tremblez, tyrans, et vous, perfides,
L'opprobre de tous les partis!
Tremblez, vos projets parricides
Vont enfin recevoir leur prix.
Tout est soldat pour vous combattre;
S'ils tombent, nos jeunes héros,
La terre en produit de nouveaux
Contre vous tout prêts á se battre!

Aux armes, citoyens! &c.

Francais, en guerriers magnanimes,
Portez ou retenez vous coups;
Epargnez ces tristes victimes
A regret s'armant contre nous.
Mais ce despote sanguinaire,
Mais les complices de Bouillé,
Tous ces tigres qui, sans pitié,
Déchirent le sein de leur mére!

Aux armes, citoyens! &c.

Amour sacré de la patrie,
Conduis, soutiens nos bras vengeurs.
Liberté, Liberté chérie,
Combats avec tes défenseurs:
Sous nos drapeaux, que la Victoire
Accoure á tes males accents;
Que tes ennemis expirants
Voient ton triomphe et notre gloire!

Aux armes, citoyens! &c.

Nous entrerons dans la carriére
Quand nos ainés n'y seront plus;
Nous y trouverons leur poussiére
Et la trace de leurs vertus!
Bien moins jaloux de leur survivre
Que de partager leur cercueil,
Nous aurons le sublime orgueil
De les venger ou de les suivre.

Aux armes, citoyens! &c.

DOS GRANDES JEFES

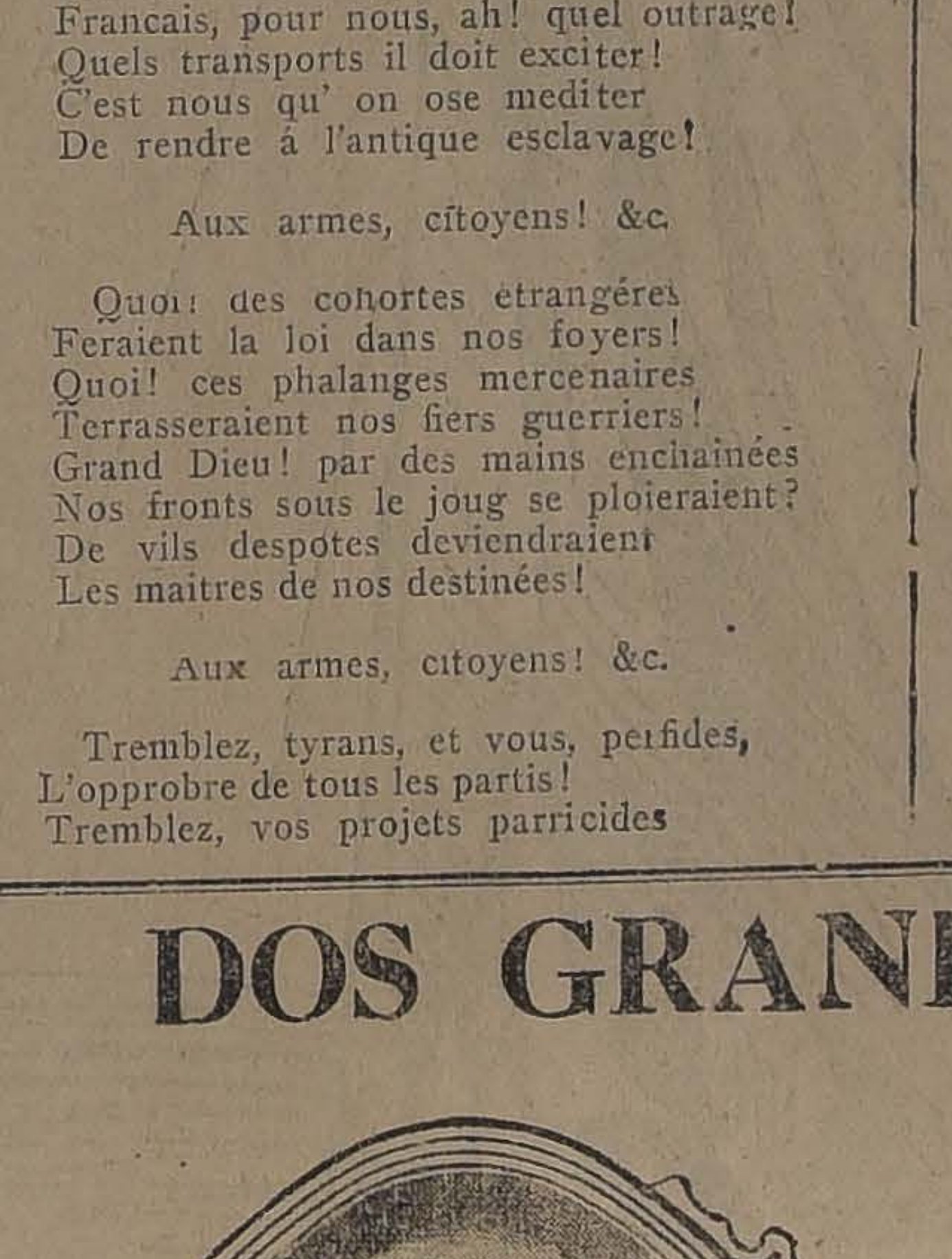

EL MARISCAL JOFFRE, QUE CONTUVO EN EL MARNE LA INVASION ALEMANA AL PRINCIPIO DE LA GUERRA

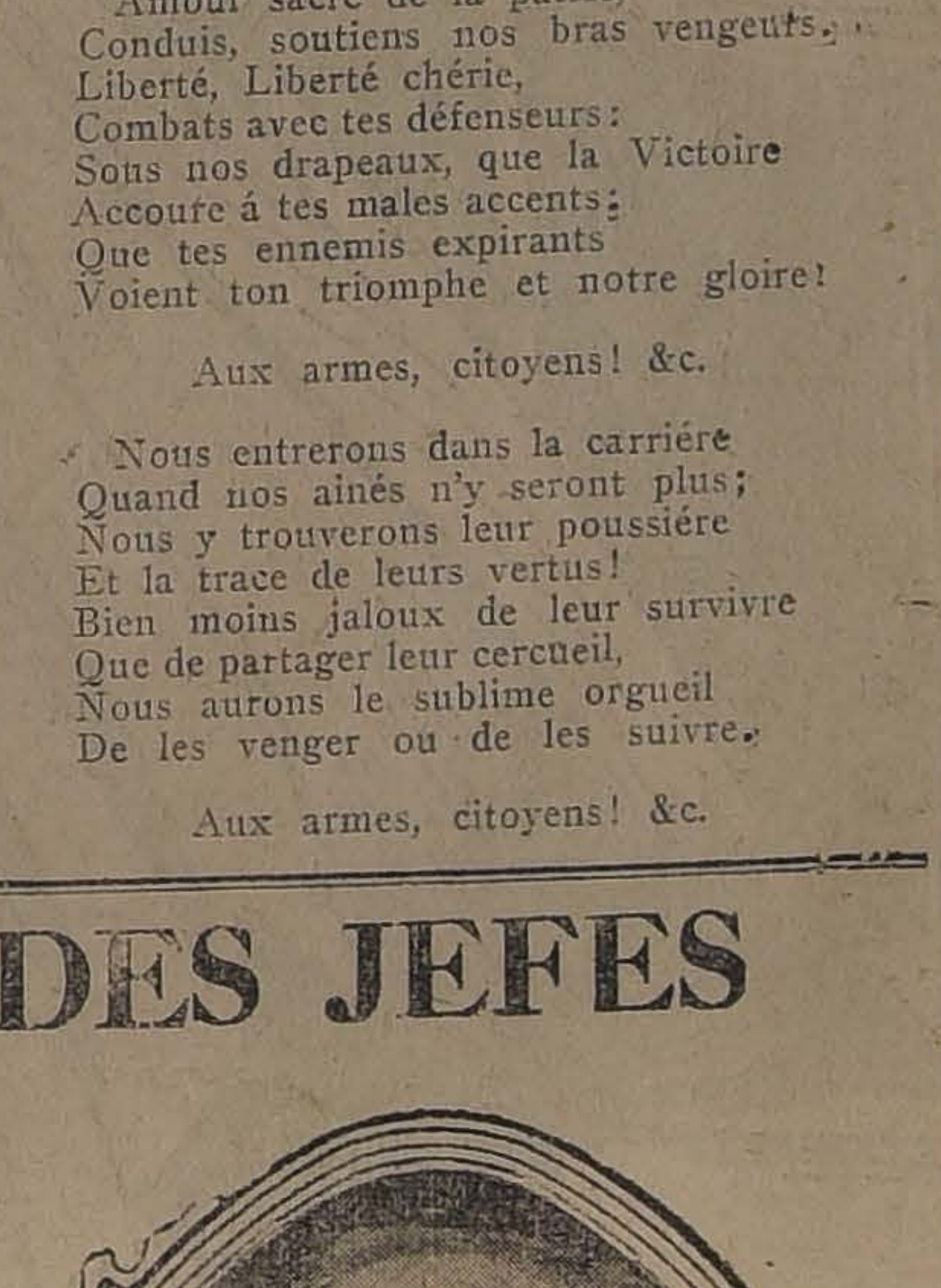

EL MARISCAL FOCH, ALMA DE LA GRAN OFENSIVA QUE DETERMINO EL TRIUNFO DE LA CAUSA ALIADA

"LA MARSELLESA"

(Este artículo fué escrito hace un año por Alberto de Dietrich)

Todos los franceses deben conocer la historia del canto nacional. El episodio de su creación hará recordar que la tierra de Alsacia, en donde fué inspirado y cantado por primera vez, es un pedazo de Francia al que están ligados gloriosos e imborrables recuerdos históricos. Por esto es que Francia, agradecida y justa, ama a Alsacia. La virtud maravillosa del canto, que de pueblo en pueblo se fué esparciendo, se apoderó de las almas, se convirtió en el grito de alarma de los ciudadanos en momentos de gran peligro. Ese himno de victoria de los soldados llena de sorpresa, impone la admiración y obliga a la veneración. Creada para rechazar al enemigo hereditario, "La Marsellesa" ha ganado sus galones desde hace mucho tiempo. Glorificada por la pintura y la escultura, ha llegado a ser para todos los franceses el Símbolo sagrado de la Patria libre y victoriosa, y para el Universo entero encarna hoy el Genio de Francia.

1792

El 20 de Abril Francia declaró la guerra a Austria y a Prusia. La proclamación la hizo solemnemente en Estrasburgo el Alcalde, el 24, cabalgando por las calles de la ciudad, seguido de la Municipalidad y precedido por un piquete de tropas que tocaba una música de moda, el "Ca Ira", musiquita de contradanza convertida en marcha militar a falta de cosa mejor. Este retornelio mezquino no bastaba para expresar lo que en aquel momento hacía palpitar todos los corazones: el sentimiento de la gran Patria en peligro y el hálito de la Libertad!

En la noche, el Alcalde Federico Dietrich, reunió en un banquete de despedida, en su casa de la plaza de Broglie, a los oficiales que iban a separarse para ir a tomar sus puestos de combate. Todos eran jóvenes y estaban llenos de ardimiento, de esperanza generosa y de fuertes resoluciones ante la gravedad de los sucesos. ¿Cómo se llamaban? Broglie, d'Aguillon, Duchatelet, Desaix, Rouget de Lisle. Este joven capitán de ingenieros nacido en Lons-le-Saulnier en 1770, había llegado a ser uno de los familiares del Alcalde. Versificaba agradablemente, componía música para sus romanzas y tocaba el violín. Era un recluta precioso para una casa en que todos eran músicos y en la cual se reunían a diario numerosos amigos, devotos de las ideas nuevas.

—Se necesita un canto de guerra para nuestros soldados—dijo Dietrich,—cuyos dos hijos, casi niños, acababan de engancharse los primeros en las filas de los voluntarios del Bajo Rhin, "Los hijos de la Patria", cuerpo que el Alcalde había organizado—voy a proponer un premio para el mejor. ¿Cuál de ustedes se lo va a ganar?

Rouget de Lisle era el hombre indicado. Los asistentes se despiden muy tarde de la noche. El capitán vuelve a su casa con la cabeza ardiendo, llena de la idea que acaban de darle. Una llama nueva lo invade por completo, el versificador galante, el amable músico se transforma y se crece. Va a ponerse al nivel de los sublimes, cuando toma el arco para hacer cantar el violín en la noche...

Allons Enfants de la Patrie

vuestra visión es la que exalta al soldado poeta...

Amour sacré de la Patrie...

eres tú quien guía la mano del músico; y la melodía se desenvuelve y las palabras se enlazan...

Aux armes citoyens...

todos los franceses oirán ese grito!... Y el célebre refrán toma cuerpo. Al rayar el alba del 25 de Abril de 1792, había nacido el canto inmortal.

Rouget de Lisle se lo llevó a Dietrich, que reunió en el acto a los amigos de la víspera. La mujer del Alcalde compuso un acompañamiento que su sobrina tocó al piano y el canto nuevo, "El Canto del Ejército del Rhin", se canta por primera vez en medio de las aclamaciones conmovidas de la concurrencia. La banda de música de la guarnición lo toca; buhoneros lo llevan a Marsella, de donde unos voluntarios que salen de esa ciudad en Junio, lo traen a París sembrándolo en todo el camino. Así fué como se convirtió en el canto de los marselleses. En París se tocó en todas partes, en las plazas públicas ,en el teatro. La última estrofa, probablemente de Dubois, tal vez del abate Pessoneaux, fué agregada a las seis primeras con motivo de una fiesta, la "Ofrenda a la Libertad", en que la Marsellesa quedó definitivamente consagrada como himno nacional.

1792-1793

En los campos de batalla de Jemínapes, de Wissemburgo, de Watignies, Dumouriez y Carnot ganan batallas con el calofrío del canto nuevo; es la victoria alada que llena de estupor al enemigo. "Tu himno ha cegado a cincuenta mil de nuestros valientes alemanes", grita el poeta Klopstock a Rouget de Lisle. "Bárbaro, cruel, cuántos hermanos no has hecho perecer!", gime Kotzebue. Goethe, en campaña contra nosotros, escribe: "Ese **Te Deum** revolucionario tiene, en toda circunstancia, algo triste, lleno de presentimiento y de amenaza". Otro oficial alemán se lamenta así: "Los franceses saludan la aurora y nos desafían a los acordes del canto terrible de los marselleses. Es humanamente imposible describir el efecto de esas millares de voces cantando este himno".

"He ganado la batalla. **La Marsellesa** mandaba conmigo!" informa uno de los generales de la convención.

1800

Bonaparte, al cruzar los Alpes con su ejército, hace tocar **La Marsellesa** en los pasos más difíciles del San Bernardo, y los soldados, a fuerza de brazos, transportan la artillería y los bagajes con esfuerzos sobrehumanos.

1870

Fecha fúnebre! También se cantó **La Marsellesa**... demasiado tarde; La Alsacia-Lorena es arrebatada a Francia. Aquellos días fueron de duelo; pero allá, entre los Vosgos y el Rhin, siempre la cantan en la sombra. La vieja esperanza no quiere morir. También la cantan en la calle para burlar al gendarme prusiano...

1914

La batalla mundial y la monstruosa carnicería! Y de nuevo se yergue **La Marsellesa**, estatua de piedra, alma de fuego!

Cantándola entran en tropel los hombres en los vagones que salen para el Este; cantándola se precipitan contra la oleada humana. **La Marsellesa** ayuda a nuestros soldados y Francia se salva!

Innumerables son los hechos de armas cuyos héroes debieron al canto milagroso su valentía suprema. Eterna gratitud para su autor, piadosos recuerdos para sus inspiradores y el lugar de su origen! Pero ¿combatimos acaso sólo por estos recuerdos? ¿Debemos por ventura luchar locamente y sin esperanza y sacrificar nuestros últimos hijos por un símbolo, por una quimera? Esto se preguntan los derrotistas timoratos. ¿Vale acaso la recuperación de Alsacia tanta sangre derramada? Antes que reclamarla, la Alsacia tan dolorida ya se inmolaría una vez más; pero de lo que se trata es de la paz del mundo, de la existencia de Francia y de la raza entera. Para que viva es menester que sea fuerte y que esté intacta. Si los germanos no son rechazados hasta más allá del foso del Rhin, rechazados para siempre, desde lo alto del baluarte de los Vosgos accharán para caer sobre nosotros en el momento propicio. No les brindemos esa tentación, no les dejemos los medios de hacerlo! Por esto es preciso que la Alsacia-Lorena sea francesa. Recuperaremos la cuna de nuestro canto nacional!

En Estrasburgo nació Dietrich que lo inspiró; era de vieja cepa lorenesa; Rouget de Lisle del Franco Condado; los marselleses lo dieron a conocer; los parisienses lo consagraron; todos los franceses lo cantan al marchar a la victoria o a la muerte! Nació de la sangre de todas nuestras provincias; que no falten las más heroicas al llamamiento cuando se pueda decir: "Ha llegado el día de gloria!" Y la gloria y el honor volverán para los que penaron tanto cuando desplegada la bandera tricolor en todas las ventanas de la Plaza de Armas de Estrasburgo, ante la estatua de bronce de Kleber, "La Marsellesa", de regreso al país donde nació, sea entonada por todas las músicas militares y por todas las voces.

DR. SUNDT DENTISTA Moneda 1037

PARODIANDO AL DIVINO MAESTRO

HUSTIN del Dr. Raner: Venid á mi los niños con Tos convulsiva i yo os sanaré!

HUSTIN es preparado de medicamentos de primera clase y su eficacia se ha demostrado en un sinnúmero de casos.

HUSTIN es un remedio insuperable contra todas las enfermedades de la garganta y de los órganos respiratorios.

HUSTIN se usa en todas las grandes clínicas europeas con enorme éxito.

HUSTIN es una preparación científica cuya composición es el fruto de experimentos hechos con la mayor prolijidad durante muchos años.

HUSTIN se emplea contra las enfermedades siguientes, con el mayor éxito:

Bronquitis, Tos convulsiva, Catarros, Asma, Influenza, Dolores del pecho, Ronquera, Tisis, Tuberculosis, Etc.

Pídase en las principales Boticas.

Unicos concesionarios para Chile y Bolivia:

Fernando Orrego & Co
SANTIAGO. — CASILLA 7533
14-G

ROMANAS
Para pesar barriles
OFRECEN
Raab, Bellet y Cía.
ESTADO 235

DUNCAN, FOX & Co

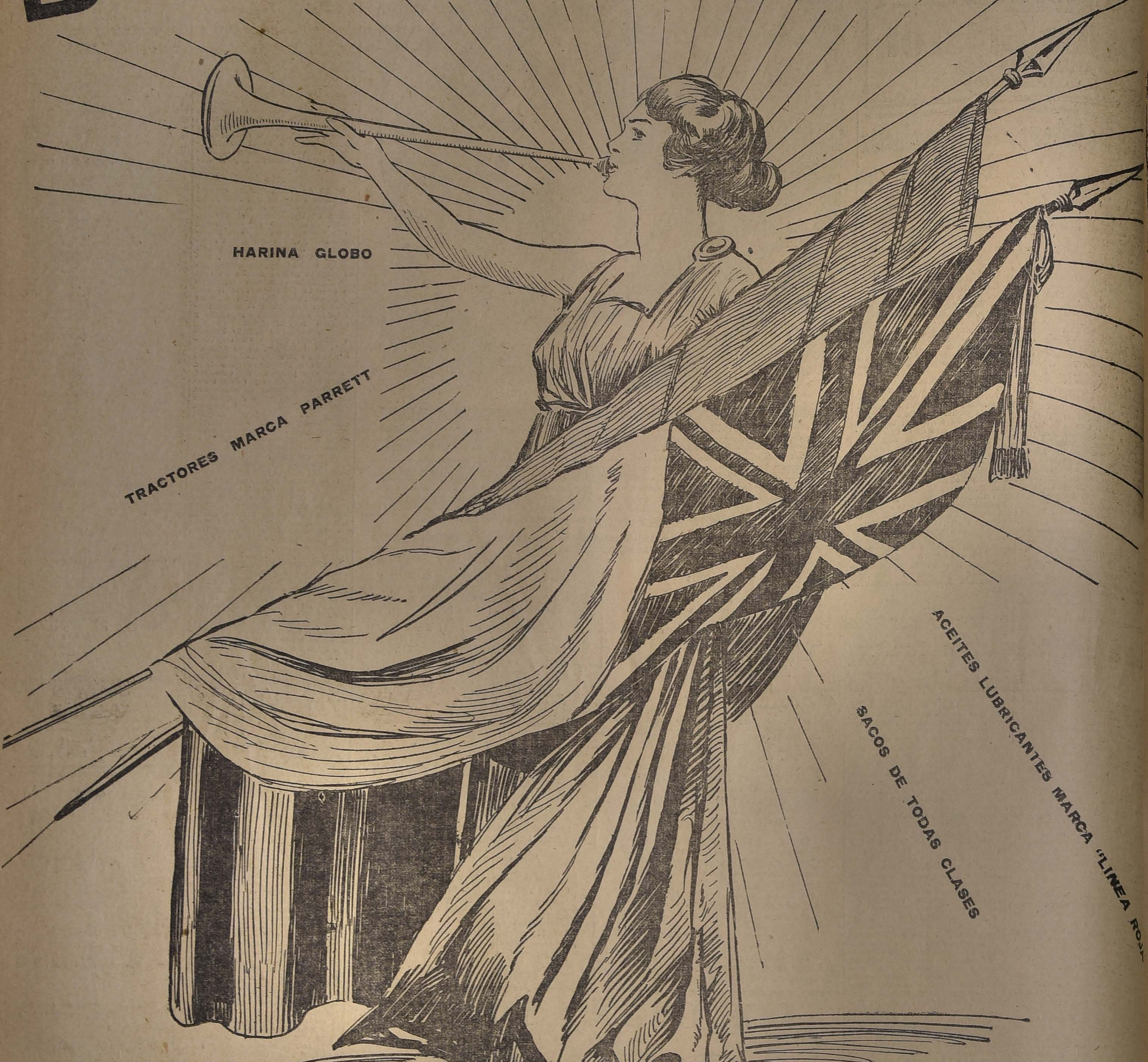
HARINA GLOBO
TRACTORES MARCA PARRETT
ACEITES LUBRICANTES MARCA "LINEA RO
SACOS DE TODAS CLASES
J. Orellana G.

IMPORTADORES Y EXPORTADORES

Compra y Venta de Frutos del País

Agentes de las siguientes Compañías Nacionales:

Compañía de Refinería de Azúcar de Penco
Compañía Chilena de Fósforos--Talca
Fábrica de Galletas y Confites Mc-Kay & Co.
Fábrica de Papel y Cartón "La Esperanza

DUNCAN, FOX y Cía.

Valparaíso, Santiago, Concepción, Talca, Valdivia, Talcahuano, Antofagasta, La Paz, Oruro etc., etc.

EL SIMBOLICO MONUMENTO

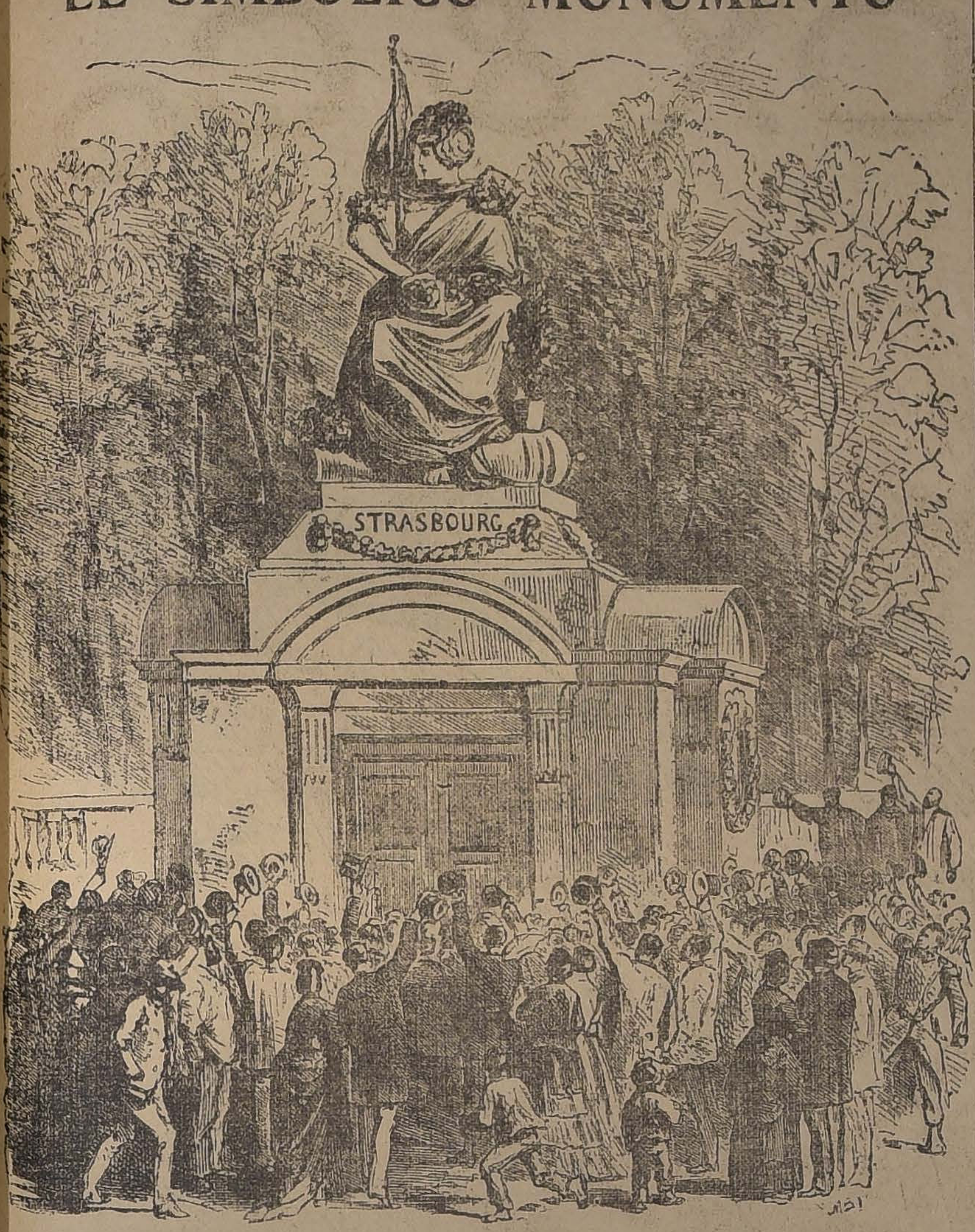

AHORA QUE LA FAMOSA ESTATUA DE ESTRASBURGO, DE LA PLAZA DE LA CONCORDIA, DE PARIS, ACABA DE SER DESCUBIERTA, PUES COMO TODO EL MUNDO SABE, SE HALLABA ENVUELTA EN CRESPONES NEGROS DESDE QUE A RAIZ DE LA GUERRA PASO LA ALSACIA A PODER DE ALEMANIA, CREEMOS DE OPORTUNIDAD OFRECER A NUESTROS LECTORES ESTE GRABADO QUE LA REPRESENTA TAL COMO ESTABA EN EL AÑO DE 1870, DURANTE UNA DEMOSTRACION PATRIOTICA. NADIE IGNORA QUE DICHO MONUMENTO HA SERVIDO DE EMBLEMA A LA REVANCHA FRANCESA, FOMENTANDO LA IDEA DE LA NECESIDAD DE LA UNIFICACION NACIONAL EN ESE PUEBLO DE GRANDES PATRIOTAS.

Una página de Michelet

LA BASTILLA

El médico de Luis XV y de madame de Pompadour, el ilustre Quesnay, que ocupaba una habitación en el palacio de Versalles, vió un día entrar al rey de improviso y se turbó. La espiritual ayuda de cámara, madame de Hausset, que tan curiosas "Memorias" ha dejado escritas, le preguntó por qué se desconcertaba de aquel modo. "Señora, respondió el médico, cuando veo al rey me digo: Hé aquí un hombre que puede hacerme cortar la cabeza".— "¡Oh, dijo ella, el rey es "demasiado bueno!"

Aquella mujer resumía en dos palabras todas las garantías de la monarquía.

El rey era demasiado bueno para hacer cortar la cabeza a un hombre; además, esto no estaba en las costumbres. Pero, con una sola palabra podía hacerle entrar en la Bastilla y "olvidarle".

Queda por saber si vale más morir de un golpe, que perecer lentamente en treinta o cuarenta años.

Había en Francia una veintena de bastillas, de las que seis solamente en 1775, encerraban trescientos prisioneros. En París, en 1779, había treinta prisiones donde se podía estar encerrado sin haber sido sometido a juicio. Una infinidad de conventos servían de cárceles suplementarias a estas bastillas.

Todas estas prisiones de Estado fueron a fines del reinado de Luis XIV gobernadas, como todo lo demás, por los jesuitas, en sus manos fueron instrumentos de suplicio para los protestantes y los jansemistas, antros de conversión. Un secreto mucho más profundo que el de las cárceles de Venecia, olvido de tumba, lo envolvía todo. Los jesuitas eran confesores de la Bastilla y de las demás cárceles; los prisioneros muertos eran enterrados con nombres falsos en las iglesias de los jesuitas. Todos los procedimientos de terror estaban en sus manos, especialmente el encierro subterráneo, del que se salía casi siempre con las orejas y las narices roídas por las ratas... No solamente el terror, sino la seducción también... tan poderosos ambos medios para los pobres prisioneros. El capellán, para hacer más eficaz la gracia, apelaba a la cocina, mataba de hambre o alimentaba bien a los prisioneros, según resistían o se entregaban.

El jefe de policía iba de vez en cuando a almorzar en la Bastilla. Esta visita era la vigilancia del magistrado, pero éste no se enteraba de nada, y, sin embargo, era él quien únicamente informaba al Ministro. Una familia, una dinastía, Chateauneuf y su hijo la Vrilliere y su nieto, Saint-Florentin (muerto en 1777), desempeñaron durante un siglo el departamento de las prisiones de Estado. Para que esta dinastía subsistiera, era preciso que hubiese prisioneros; cuando los protestantes alcanzaron su libertad, se encarceló a los jansemistas; después a los literatos, a los filósofos, los Voltaires, los Freret, los Diderot. El Ministro generosamente daba órdenes de prisión en blanco a los intendentes, a los obispos, a las personas influyentes. Solamente Saint-Florentin "regaló" cincuenta mil. Jamás se fué más pródigo del tesoro humano, de la libertad. Estas órdenes de prisión eran motivo de un provechoso tráfico, se vendían a los padres que querían encerrar a sus hijos y se regalaban a las mujeres guapas que querían deshacerse de sus maridos. Esta última causa de reclusión era la más frecuente.

Y todo esto por bondad. El rey era demasiado bueno para negar una orden de prisión a un gran señor o a una alta dama. El intendente era demasiado amable también para negarse a estas peticiones. Los empleados del Ministerio, los señores que los colocaron y los amigos de los empleados y de los señores por obligación, por gratitud, por simple favor, obtenían, daban y prestaban estas órdenes terribles con las que se enterraban vivos. Enterrado el pobre diablo, (porque tal era la incuria, la ligereza y abandono de aquellos amables empleados del Ministerio, nobles casi todos, gentes de sociedad, muy ocupados en sus placeres) podía olvidarse de la vida.

Así, el "Gobierno de la gracia", con todas sus ventajas, descendiendo desde el rey al último empleado de la oficina, disponía a capricho de la libertad y de la vida.

Es necesario comprender bien el sistema.

¿Por qué da tales resultados? ¿Qué tiene para que todo se le rinda? Tiene la gracia de Dios. Tiene la gracia del rey.

El que está en desgracia, en este mundo de la gracia atraviesa el mundo... perseguido, castigado, maldito.

La Bastilla, la orden de prisión es la excomunión del rey.

¿La excomunión mata? No. Para matar hace falta una decisión del rey, una resolución penosa, que mortificaría al mismo rey porque se celebraría un juicio entre él y su conciencia. Dispensémosle de juzgar, de matar. Hay un medio entre la vida y la muerte: una vida muerta, enterrada. Organicemos un mundo expresamente para el olvido. Pongamos la mentira en las puertas, dentro y en los alrededores, y así la vida y la muerte permanecerán en la incertidumbre... "¿ Y mi mujer?" —Tu mujer ha muerto... digo, no, se ha vuelto a casar...— ¿Y mis amigos, viven?, ¿se acuerdan de mí? —¿Tus amigos, eh? Necio, ellos fueron los que te traicionaron..." Así el alma del miserable, entregada a estos juegos feroces, se alimenta de desesperaciones, de rabia y de mentiras. ¡Olvidado! Palabra terrible. Quien fué hecho por Dios para la vida ¿no tenía, cuando menos, el derecho de vivir con el pensamiento? ¿Quién se atreverá, sobre la tierra, a dar al hombre más culpable esta muerte, más horrible que cualquier otra, matarle en la memoria de los seres que ama?

¡No lo creáis! Nada queda olvidado en este mundo; ningún hombre, ninguna cosa. Lo que ha sido una vez no se borra fácilmente... Los muros mismos no olvidarán, el suelo será cómplice, el techo dejará pasar los sonidos, los rumores, el aire los esparcirá por el mundo. Desde la puerta de San Antonio se ha visto, se ha oído... ¿Qué digo? La Bastilla será derruída. Sobre los muros hay escrito un himno entonado por una víctima en gloria de un carcelero compasivo, bienhechor suyo... ¡Pobre agradecido!... Aquel Lázaro, bárbaramente abandonado, comido de gusanos en su tumba, recibió del carcelero una camisa...

Mientras escribo estas líneas, una montaña, una Bastilla agobia mi pecho. ¿Por qué me detengo tanto tiempo hablando de las prisiones demolidas, de los infortunados librados de las garras de la muerte?... El mundo está cubierto de prisiones, desde Spiel Berg a la Siberia, desde Spaudau al monte San Miguel. El mundo es una prisión.

Vasto silencio del globo, sollozantes gemidos de la tierra muda, os escucho demasiado... El espíritu cautivo que se esconde en las especies inferiores, que sueña en el mundo bárbaro de Africa y Asia, piensa y sufre en nuestra Europa. Acaso no habla en Francia a pesar de sus grilletes. Pero aquí el genio de la tierra encuentra una voz. El mundo piensa: Francia habla.

Y justamente por esto, la Bastilla de Francia, la Bastilla de París, la prisión del pensamiento, fué entre todas las cárceles execrable, infame y maldita. En los últimos siglos, París era ya la voz del globo. El planeta se hacía oir del globo. El planeta se hacía oir en la voz de tres hombres: Voltaire, Juan Jacobo y Montesquieu. ¡Qué los intérpretes del mundo tengan siempre suspendida sobre su cabeza la indigna amenaza; que se intente cerrar la estrecha abertura por donde el género humano puede exhalar sus lamentos, oh, ¿es demasiado?...

Nuestros padres asaltaron la Bastilla, arrancaron piedra a piedra todas las de la inmensa mole con sus manos ensangrentadas y las arrojaron muy lejos. Las tomaron en seguida, y dándoles otra forma para que no volvieran a ser empleadas contra el pueblo, construyeron con ellas el puente de la Revolución...

Todas las prisiones se habían ido haciendo más tolerables. La Bastilla se había endurecido. De reinado en reinado se disminuía lo que irónicamente llamaban los carceleros, las libertades de la Bastilla. Poco a poco se tapiaban las ventanas o se le agregaban rejas. En tiempo de Luis XVI se quitó el jardín y se suprimieron los paseos de que gozaban los reclusos dando vueltas, unos detrás de otros, estrechamente vigilados. En esta época dos cosas contribuyeron a aumentar la irritación; las memorias de Linguet, que revelaron la innoble ferocidad interior, y más decisivamente, la historia de Latude, no escrita, no impresa, circulando misteriosamente, pasando de boca en boca.

A mí, al menos, me causaron un efecto profundo, cruel, las cartas del prisionero. Enemigo declarado de la barbarie de las penas perpetuas, pedí a Dios, en aquel momento, un infierno para los tiranos.

¡Ah, M. de Sartine!, ¡ah, madame Pompadour, con qué peso os habéis agobiado! Cómo se ve en esta historia de qué modo, una vez en la injusticia, se camina rápidamente, de mal en peor, d ela misma manera que el terror que va del tirano al esclavo, vuelve al tirano, Habiendo sido detenido aquel desventurado, sin juicio previo, por una falta ligera, la Pompadour y Sartine influyeron contra él, y una piedra eterna, cubriendo la entrada de su prisión, le lanzó en el infierno del silencio.

Y esto no puede tolerarse. Aquella piedra se mueve, se levanta... y de detrás de ella sale una voz baja, profunda, terrible... un deloroso lamento... un sollozo de fuego... En 1781 Sartine siente el castigo... En 1784 el rey mismo es afrentado... En 1789 el pueblo lo sabe todo, lo ve todo, hasta la escala por donde se fuga el prisionero... En 1793 la familia de Sartine sube a la guillotina.

Para desgracia de los tiranos, resultó que habían encerrado en vez de un prisionero abatido, un hombre ardiente y terrible, que nada podía domar, cuya voz atravesaba los muros y cuyo espíritu y audacia eran invencibles. Cuerpo de hierro, indestructible, que debía pasar por todas las prisiones, la Bastilla y Vicennes y Charenton y finalmente los horrores de Bicetre, donde cualquier otro hubiera perecido.

Y la acusación se agrava, porque este hombre, dos veces escapado de sus prisiones, se entrega él mismo otras dos. Una de ellas escribió a madame de Pompadour, quien le hace prender nuevamente...

Desgraciadamente me veo obligado a decir que en aquella sociedad de molicie, débil, caduca, aquel preso portentoso conmovió a filántropos, ministros, magistrados y grandes señores; todos se lamentaron, pero ninguno hizo nada. Llora Malesherbes, y de Gourgues y Lamoignon y Rohan: todos lloraron lágrimas candentes pero infecundas.

El entretanto, afixiándose en la pestilencia de sus propios excrementos, encerrado bajo tierra en Bicetre, rugiendo de hambre, continuaba en titánica lucha. Había dirigido un memorial a no sé qué filántropo, valiéndose para ello de un carcelero borracho. Afortunadamente, éste pierde el documento, que encuentra una mujer en medio de la calle. Y lee y tiembla indignada. No llora, pero comienza a trabajar.

Madame Legros era una pobre traficante en mercería, que vivía de su trabajo, cosiendo en su tiendecita; su marido daba lecciones de latín. No teme mezclarse en este terrible asunto. Con un asombroso buen sentido vió lo que los demás no habían visto o no habían querido ver; que el desgraciado prisionero no estaba loco, sino que era víctima de la infamia del Gobierno, necesitado de encubrir sus faltas antiguas con nuevas felonías. Vió esto claro y no desmayó un momento. No hay heroísmo más completo; tuvo audacia para emprender, fuerza para perseverar, obstinación en el sacrificio de cada día y de cada hora, valor para despreciar las amenazas, sagacidad y toda suerte de santas habilidades para destruir las calumnias de los tiranos.

Tres años, día por día, persigue su objeto con una constancia jamás vista en el bien, poniendo en el esclarecimiento del derecho y la justicia aquel raro afán con que el cazador o el jugador siguen la pieza o la carta; con el apego que todos los humanos solemos poner en la satisfacción de las malas pasiones.

Le sobrevienen toda clase de desventuras, y cada vez más terca y entusiasta, no abandona su empresa. Mueren su padre y su madre, se arruina en su tráfico y cierra su tiendecita; sus parientes sospechan de ella una villanía y la acusan cruelmente. Le preguntan si es la amante del preso que defiende con tanto ahinco. ¡Amante de aquella sombra, de aquel cadáver, devorado por la sarna y los piojos;

Y la tentación de las tentaciones, el colmo de los sufrimientos, el dolor más grande de su calvario son las injustas desconfianzas de aquel por quién hace este sacrificio.

¡Hermoso espectáculo el de esta mujer, pobre, mal vestida, que va de puerta en puerta, acechando los descuidos de los porteros para entrar en los hoteles, defender su causa ante los grandes y pedirles su apoyo!

La policía se indigna. Madame Legros puede ser detenida de un momento a otro, encerrada, perdida para siempre; todos se lo advierten.

El jefe de policía la llama a su despacho y la amenaza. Permanece inmutable, firme. Es él quien tiembla.

Por fortuna, se le ofrece el apoyo de madame Duchesne, dama de servicio en palacio. Marcha a Versalles, a pie, en pleno invierno. La protectora está ausente; corre tras ella, cae y sufre una torcedura, pero no por eso corre menos... Madame Duchesne la oye, llora mucho, pero ¿qué puede hacer? Una dama de servicio contra dos o tres ministros; la partida es difícil. Tenía en la mano el memorial, y un abate de la Corte que está presente se lo arranca de las manos, diciéndole que se trata de un miserable, de un incorregible del que no se debe volver a acordar.

Bastó una frase parecida para que María Antonieta, a quien habían hablado, y que estaba conmovida, se tranquilizara. Todo ha concluído.

Seguramente no había en toda Francia hombre mejor que el Rey. Acabaron por apelar a él. El cardenal de Rohan (un licencioso, pero algo caritativo) habló tres veces a Luis XVI, quien se negó a acceder. Luis XVI era demasiado bueno para no creer en M. de Sartine. No estaba ahora en ningún alto puesto, pero no era esa razón bastante para deshonrarlo y entregarlo a sus enemigos. Aparte esto—preciso es decirlo—Luis XVI amaba la Bastilla; no quería en ella debilidades para que no se mermara su reputación.

El Rey era muy humane. Había moderado el régimen en Chatelet, había suprimido Vicennes y creado la Force, para los prisioneros por deudas, separándolos de los ladrones.

Pero, ¡la Bastilla! ¡la Bastilla! era ésta un viejo servidor al que no debía maltratar la monarquía. Era un sistema de terror. Era como dice Tácito: "Instrumentum regni".

Cuando el conde Artois y la reina, queriendo conseguir que "Fígaro" se representara, le leyeron la obra, el Rey dijo como única respuesta: "¡Sería preciso, entonces, suprimir la Bastilla!"

Cuando se hizo en París la revolución de Julio del 89, el Rey, bastante tranquilo, pareció tomar su partido. Pero cuando le dijeron que el Ayuntamiento de París había acordado la demolición de la Bastilla, recibió un golpe mortal. "¡Ah, dijo: ¡es demasiado!"

En 1781 no podía el Rey ordenar una información que comprometiera la Bastilla. Repuso lo mismo que Rohan, cuando éste le hablaba del infortunado Latude. Algunas damas de alto rango insistieron también. Entonces hizo concienzudamente un examen del asunto, leyendo todos los papeles; como no había más documentos que los de la policía y los de gente interesada en tener encarcelada a la víctima hasta su muerte, respondió el Rey que se trataba de un hombre peligroso, al que no devolvería la libertad "¡jamás!".

¡Jamás! Pues bien, lo que no se haga por el Rey, se hará a pesar del Rey. Madame Legros, con fe asombrosa, persiste. La acoge Condé, siempre descontento, y el duque de Orléans, impulsado por su sensible esposa, la hija del buen Penthievre, la acogen los filósofos, el marqués de Condorcet, secretario perpetuo de la Academia de Ciencias; y Dupaty y de Villette, casi yernos de Voltaire, etc., etc.

La opinión va creciendo; la onda va ensanchándose. Necker había sustituído a Sartine; su amigo y sucesor Lenoir había caído también del poder... La perseverancia será coronada pronto por el éxito. Latude se obstina en vivir y madame Legros se obstina en librar a Latude.

El amigo de la reina, Breteuil, tiene influencia, en 1783 y quiere conseguir que todos la adoren. Trata de ganarse voluntades y permite a la Academia dar el premio de virtud a madame Legros, coronarla en sesión pública... con la condición singular de que no se diga el motivo.

Al año siguiente, en fin, se arranca a Luis XVI la libertad de Latude. Y algunas semanas después se publica una orden prohibiendo a los intendentes encerrar a nadie, a petición de sus familias, "sin razón bien fundamentada" e indicando el "tiempo preciso" de la detención, etc. Es decir, que se levantaba el velo del monstruoso abismo en que Francia había estado sumida. El pueblo sabía ya bastante, pero el Gobierno lo confesaba todo.

Desde el sacerdote al Rey, desde la Inquisición a la Bastilla, el camino es directo, pero largo. ¡Santa, santa Revolución, cuánto tardas en llegar!... ¡Os esperaba hace mil años, en la huella sangrienta de la Edad Media y todavía os espero!... ¡Qué lentamente pasa el tiempo! ¡Cuento los días, las horas!... ¿Llegarás alguna vez?

En 1784 dice Mably: "¡Ah, todo ha concluído; hemos caído muy hondo; las costumbres son enervadoras! ¡Jamás, oh, nunca jamás vendrá la Revolución!"

Hombre de poca fe, ¿no veís que mientras el espíritu de la Revolución esté entre vosotros, filósofos, oradores, sofistas, no puede hacer nada? Gracias a Dios, el espíritu penetra en los obreros, en las mujeres, se extiende por el pueblo... Ahí está esa mujer, que por su voluntad perseverante, indomable, abre las prisiones del Estado; ella, antes que nadie, ha tomado la Bastilla... El día en que la libertad, la razón abandonen los razonamientos y desciendan a la naturaleza y aniden en el corazón (y el corazón del corazón es la mujer) todo habrá concluído, todo lo artificial será destruído.... Rousseau, te comprendemos. Con cuánta razón decía: "¡Volvamos a la Naturaleza!"

Una mujer se bate en la Bastilla. Las mujeres hacen el 5 de Octubre. En Febrero de 1789 leo con enternecimiento la valiente carta de las mujeres casadas y solteras de Angers.... "Declaramos que "pertenecemos a la nación", reservándonos el cuidado de los bagajes, provisiones, consuelos y demás servicios que puedan depender de nosotras; antes pereceremos que abandonar a nuestros esposos, amantes, hijos y hermanos..."

¡Oh, Francia, estás salvada! ¡oh, mundo, estás redimido!... ¡En el cielo se divisa la ráfaga luminosa de Juana de Arco... ¡Qué importa que ahora aparezca en forma de varón joven Hoche, Marceau, Joubert o Kleber!

¡Gran época, momento sublime en que los más guerreros de los hombres son los hombres de la paz; en que el derecho, tanto tiempo deseado y llorado, aparece, en que la gracia, en nombre de la que la tiranía nos tortura, se presenta concordante, idéntica a la justicia!.

¿Qué es el antiguo régimen, el Rey, el sacerdote, el noble, la vieja monarquía? La tiranía en nombre de la gracia.

¿Qué es la Revolución? La reacción de la equidad, el advenimiento tardío de la justicia eterna.

Justicia, madre mía; derecho, padre mío: sois con Dios una sola cosa, un sólo ser...

Porque yo, uno de la multitud, uno de aquellos diez millones de hombres que sin la Revolución no hubieran nacido, ¿de quién sino de vosotros me proclamaré efecto, heredero?...

Perdonadme, ¡oh, Justicia!; os creía austera y dura, sin comprender que sois la gracia y el amor mismos.... Por esto era débil con la Edad Media, que repetía esta palabra del amor sin hacer las obras del Amor.

Hoy, reconcentrado en mí mismo, con el corazón más ardiente que nunca, te comprendo entera, hermosa justicia de Dios...

RADIADOR A GAS

«WOLFF»

DE ACERO APRENSADO, Patentado el 2 de Julio de 1918

Más de 5,000 de estos radiadores han sido vendidos por la Consolidated Gas Co., de Nueva York, Estados Unidos

PESO POR SECCION: UN KILO

ESTE RADIADOR PRODUCE EL DOBLE DE CALOR QUE CUALQUIER RADIADOR A VAPOR DEL MISMO TAMAÑO

ABSOLUTAMENTE SEGURO Y SIN OLOR ECONOMICO EN EL CONSUMO DE GAS SE CALIENTA EN 2 MINUTOS VIENE EN 4 TAMAÑOS 4, 6, 8 10 SECCIONES

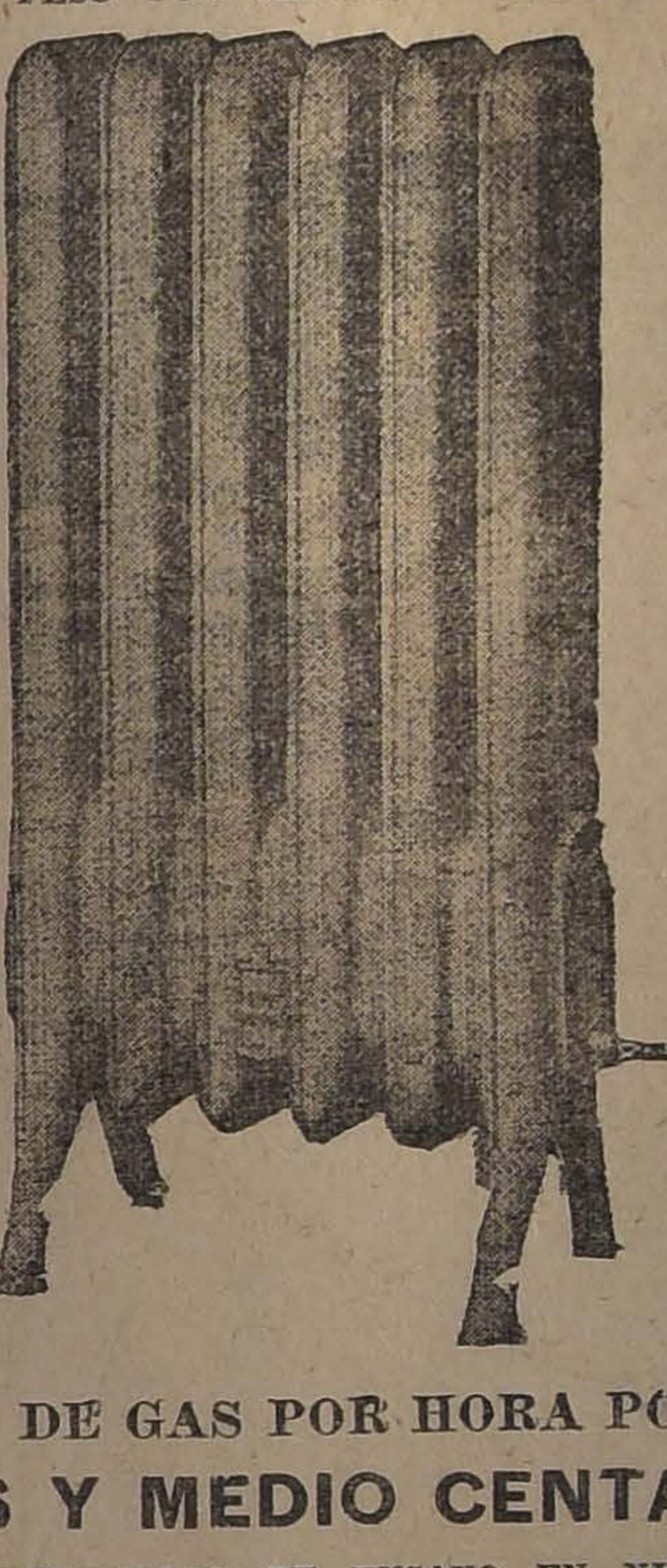

CONSUMO DE GAS POR HORA POR SECCION
DOS Y MEDIO CENTAVOS
SEGUN CERTIFICADO DE ENSAYO EN NUESTRO PODER

Superficie de radiación 3³ pies cuadrados por sección

HACEMOS DEMOSTRACIONES A SOLICITUD EN SU OFICINA O EN CU CASA

Después de una prueba excelente de nuestro Radiador por el propietario del HOTEL SAVOY, decidieron abandonar su reciente instalación de aparatos de calefacción e instalaron los nuestros como lo demuestra la carta siguiente:

Santiago, Mayo 2 de 1919

Srs. LELAND MERCANTILE Co., Inc.
Bolsa de Comercio
Santiago

Muy señores míos:

Habiendo dado tan espléndidos resultados los ensayos sud-RADIADOR, sírvase encontrar adjunta una orden por 100 Radiadores de 4 secciones cada uno, para instalar en el Hotel Savoy y Gran Hotel a la brevedad posible.

Muy atto. y S. S.

(Firmado).—EMILIO KEHLE.

	ANCHO	GRUESO	ALTO	PRECIO
4 SECCIONES	11"	8"	33¼	100 pesos
6 SECCIONES	16"	8"	33¼	150 pesos
8 SECCIONES	21½"	8"	33¼	200 pesos
10 SECCIONES	26½"	8"	33¼	250 pesos

Unicos representantes para SudAmérica

LELAND MERCANTILE CO. INC.

Bolsa de Comercio: Oficinas 310-311-312-313

NEW YORK SANTIAGO PARIS

AGENTES PARA CHILE

PASSALACQUA E ITURRIAGA

Bandera 231, Oficina 4

ENTREGA INMEDIATA

INSTALADORES

ALFREDO DELANO y Cía.

Moneda 944. – Teléfono Inglés 1786

14-G

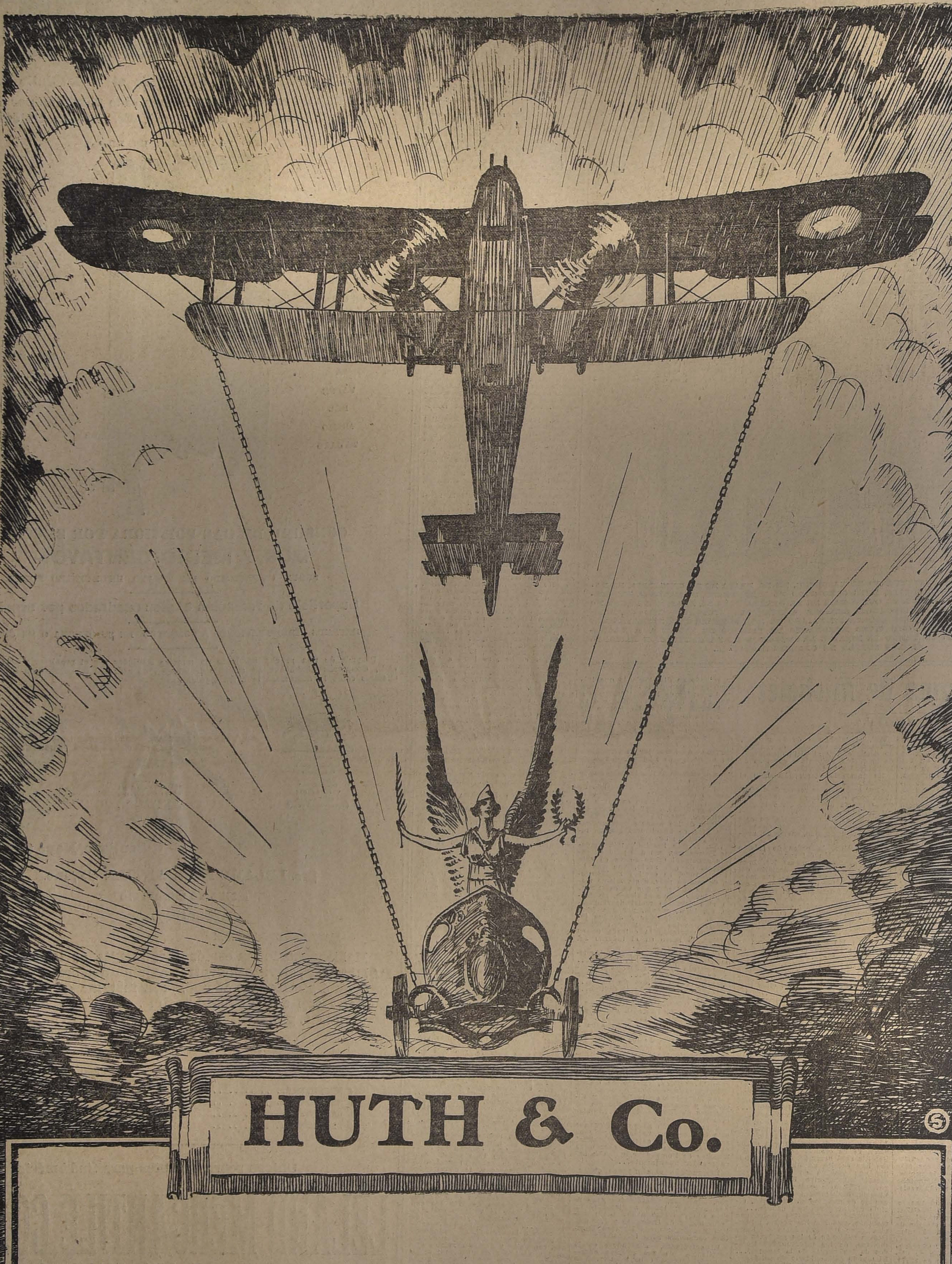
HUTH & Co.
HOMENAJE A LA FRANCIA

TÉ AVANA

TÉ AVANA

El almacén predilecto de la alta aristocracia. La casa más surtida en comestibles y preferida por la gente de buen gusto, avisa a su distinguida clientela haber recibido una buena partida del **DELICIOSO TE AVANA** recomendándolo como uno de los mejores.

PURO FINO y AROMATICO TE AVANA

Pida el envase DESPENSA de 2,300 Gramos.

ALMACEN ZANOLLI

COMPAÑIA Esq. AMUNATEGUI :-: Teléfono Inglés 340

Caja de fondos

de ocasión, se compra.
SANTIAGO, CASILLA 2992
5081-14-g

Veneno Seguro

CONTRA RATONES
Y LAUCHAS

RATOLIN

Se usa con preferencia sobre cualquier otro veneno, pues fuera de ser más eficaz, atrae al animal y lo mata con toda seguridad, aunque tome agua. Los animales muertos se secan y no producen ningún mal olor.

En venta en las principales Boticas y Droguerías.

Por mayor:

Fernando Orrego & Co.

SANTIAGO.-CASILLA 7533
14-G

Oblaciones a Francia

Yo soy un combatiente de Francia que lucha por ella con la pluma en la mano desde el principio de la guerra. Por esto mi opinión en favor de la República francesa es conocida desde hace tiempo.

Tengo una fe inquebratable en Francia.

Yo vivo en París desde el principio de Agosto de 1914. He presenciado la serenidad heróica del pueblo francés en los primeros días de la guerra, críticos y peligrosos. He visto de cerca, en el frente, el valor y la disciplina de sus soldados. He apreciado las grandes iniciativas de sus gobernantes para corregir las imprevisiones y descuidos del primer momento.

En resumen: la Francia del presente es digna de la Francia de 1793, que luchó con todos los despotismos para dar libertad al mundo. Ella ha salvado de nuevo la civilización democrática amenazada por la tendencia medioeval de los imperios centrales.

VICENTE BLASCO IBAÑEZ.

No existiendo en el hombre sentimiento más noble y elevado que el amor a la patria, cuando éste alcanza el grado de abnegación y sublimidad que, desde el principio de la guerra, ofrece Francia, como ejemplo a la humanidad y a la Historia, todos, amigos y adversarios de ella, tienen que rendirla el tributo más grande de admiración y elogio.

Aún después de los ejemplos que la guerra ofrece, no hay que perder la fe en que, en definitiva,lo que ha de preponderar en los pueblos son las grandes fuerzas morales. Por eso Francia no puede dejar nunca de ser uno de los principales factores de la civilización y del progreso.

CONDE DE ROMANONES.

Amar a Francia es ya una obra de belleza. Gloriarse de ello ahora, es un acto de dignidad humana. Su heróico dolor ha sido la revelación de esta grandeza: que la justicia de la humanidad es la justicia de Francia. En el peligro de Francia nosotros no podemos desentendernos sin renegar de nuestra propia civilización.

La esperanza, este bien supremo que ilumina la existencia del último miserable, es una flor de Francia: una intrépida amapola en sus campiñas, en cuya seda ligera palpita el hervor de hierro de la sangre de Francia. Y dijérase que en el estremecimiento de la flor, el gallo de las Galias yergue su cresta mordida.

LEOPOLDO LUGONES.

¡Francia! Tú conociste todos los infortunios, soportándolos sin quejas importunas, pues en tí cantaba, sana, ligera a la vez, la alegría del vivir — armadura y casco del galo — sin retenerte en el seno del lujo, sin debilitarte como lo atestiguan tus viriles esfuerzos y tus proezas. Terrible por tus fuerza, pudiste osarlo todo; porque tu fuerza provenía de tu suelo que jamás se agota. Juez severo de tu propio valor, nación de la elegancia y del talento, de los nuevos tiempos fuiste el primer apóstol, y la última en relegar a sus tumbas las viejas verdades y las antiguas creencias. ¡Oh, Francia, cara a todo pecho sensible que ama la Belleza, cara a todo el que siente arder en su corazón el amor a la Humanidad!

RUDYARD KIPLING,

La orientación hacia la libertad y hacia la democracia, está con Inglaterra y con Francia. La Historia lo pregona...

Francia continuará siendo el cerebro luminoso de la humanidad, la gran vulgarizadora de las ideas y la sembradora del pensamiento en la conciencia de los hombres.

SANTIAGO PEREZ TRIANA.

Hay que amar a Francia, como a nuestra madre. Amén.

RUBEN DARIO.

Francia es en toda las naciones, la que más ha buscado y más se ha acercado a la verdad. Tiene una cultura real, no una cultura de negocios, como nuestra cultura americana, sino una cultura de tradiciones como es la cultura inglesa. Francia ha tenido una verdadera aristocracia, no de dinero, como la nuestra, ni una aristocracia de nacimiento, como la inglesa, sino una aristocracia basada en el mérito.

Hoy demuestra Francia que no se halla prosternada ante la potencia del dinero como estamos nosotros en América, ante la potencia del militarismo como lo está Alemania, y que no reconoce otra potencia que la del patriotismo. Y esa potencia es maravillosa. Si Francia llegara algún día a ser destruída, sería el mayor cataclismo que podría ocurrir al mundo.

TOMAS ALVA EDISON.

El triunfo de Francia es nuestro triunfo. Si Francia hubiese perdido perderíamos todos los latinos. Una niebla filosófica enturbiaría nuestro mar, nuestro cielo y nuestro corazón. El Mediterráneo se nublaría por completo y para siempre.

SANTIAGO RUSIÑOL.

El sitio de París en 1870

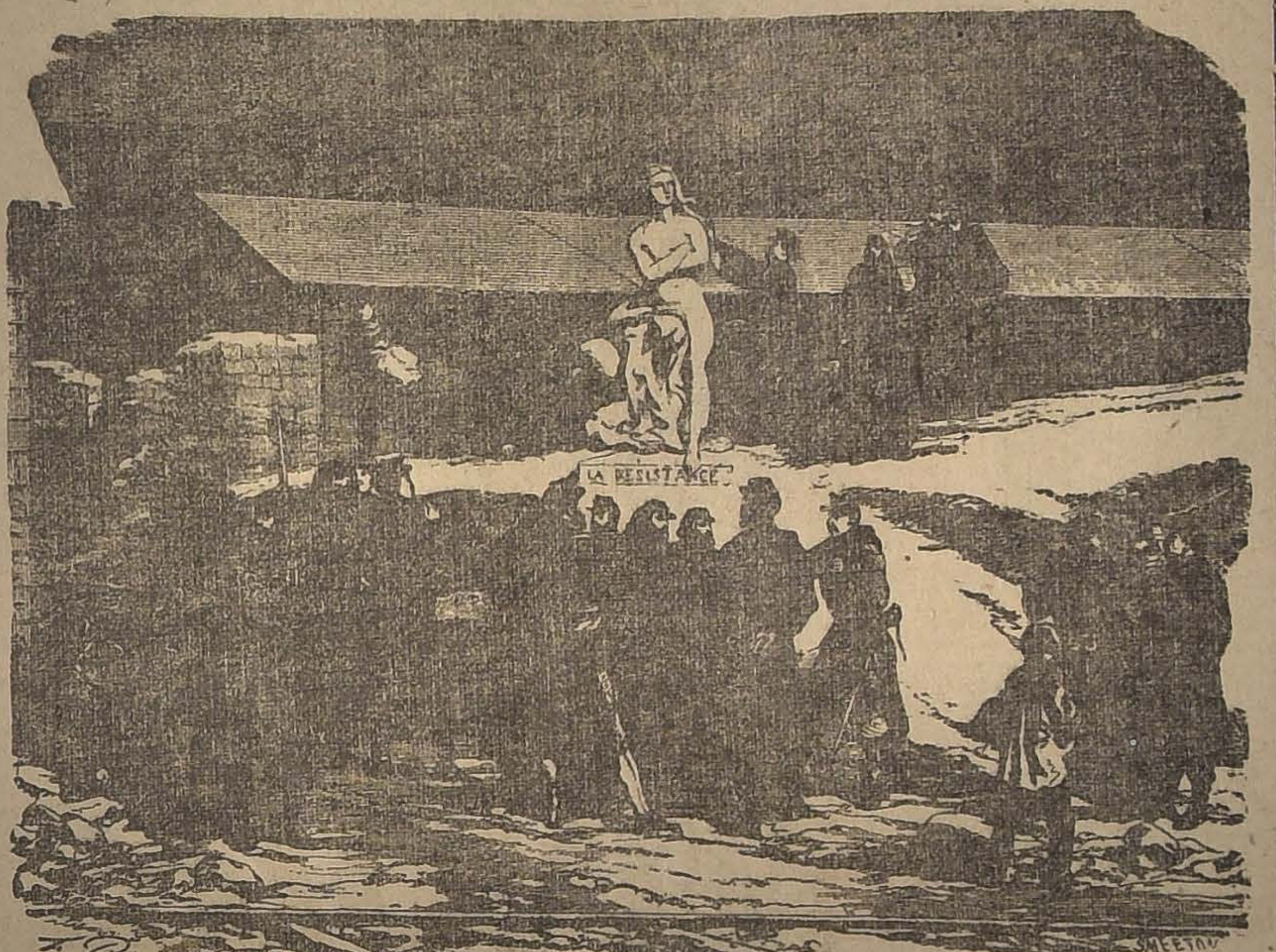

FIGURA DE "LA RESISTENCIA", ESCULPIDA EN NIEVE DURANTE EL CERCO DE PARIS, EN UNO DE LOS BALUARTES DEL RECINTO FORTIFICADO DE LA GRAN CAPITAL.

Lo que cuesta la vida en Francia

Un periódico francés publica una extensa lista de los precios que han alcanzado los artículos alimenticios, de aseo, de menaje, ya en el año actual, comparándolos con los que tenían el 1914.

De la estadística resulta que la libra de carne de vaca inferior, que costaba 0.80 francos, vale ahora 4 francos: es decir, que ha sufrido un aumento del 400 por ciento; el "beefteack" de 2 francos vale 5, el 150 por ciento; las costillas de ternero de 1.20 se venden a 5.50, el 358 por ciento, y así otras clases.

Si de la carne pasamos a las aves y conejos, resulta que el pollo de 1.60 francos, cuesta, ahora 7.50, con un aumento del 368 por 10; la gallina de 0.90 a 4.50, el 400 por ciento; los pichones, que se vendían a un franco la pieza, valen 5; es decir el 400 por ciento más, y la libra de conejo, 0.90 ha subido a 4.50.

La libra de jamón se ha elevado de 2 francos a 10, y el tocino salado, de 1.40, a 4.50 la libra.

El kilo de patatas, de 15 céntimos ha subido a 65; las zanahorias, de 20 a 85; los nabos, de 20 a 1.10; las coles verdes, de 15 a 1.40 la pieza; las coliflores, de 60 céntimos a 5 francos, y las alcachofas, de 0.10 a 0.75.

Las naranjas, de 10 céntimos a 30 cada una; los plátanos, de 10 a 50; los higos, de 20 céntimos a 1.20 la libra; las ciruelas, de 0.60 a 4.50 el kilo; el café, de 4 a 10; la achicoria, de 20 céntimos a 90 el paquete; los macarrones, de 0.50 a 1.35; la tapioca, de 0.60 a 1.30; el arroz de 0.60 a 0.75; las sardinas de 0.60 a 1.80 la lata; los arenques salados, de 0.10 a 0.50 cada uno.

La manteca, que antes costaba 1.90 francos la libra, cuesta ahora 8.50; cada huevo, antes 0.15, y ahora 0.45; el queso de Roquefort de 1.60 la libra a 8 francos; el Gruyere, de 1.40 a 7; el Brie, de 1.20 a 8; el Camembert, de 0.70 a 2.75 la pieza; la leche, de 0.40 a 0.80 el litro.

El pan, de 0.70 a un franco los dos kilos; la harina, de 0.20 a 0.60 la libra.

Los brioches, de 0.15 a 0.60; las tortas, de 0.25 a 0.75; las galletas, de 2.50 a 12.50.

El vino muy ordinario de 0.50 a 2 francos litro; la cerveza ordinaria, de 0.40 a 1.20 litro; la sidra, de 0.20 a 1 franco.

El carbón de tierra, de 6.20 a 11 francos los 100 kilos; el de encina, 0.40 a 1.40; el petróleo, de 0.45 a 1.10 litro; el alcohol de arder, de 0.65 a 3.75 litro; el gas, de 0.20 a 0.30 el metro; la electricidad, 0.05 a 0.07 klowatt-horas.

Un traje a la medida, de 125 francos a 300; la hechura de un traje, 35 a 140; un par de botas, de 25 francos a 70; las medias suelas cosidas, de 5 a 13 francos; clavadas, de 4.50 a 12; un tacón de 1 a 3 francos; un sombrero flexible, de 12 a 40; de copa, de 20 a 60; una corbata, de 3.75 a 8.50; una docena de cuellos postizos, de 9 a 20; una camisa, de 10 a 22.50; un par de guantes, de 5 a 15; un traje sastre de señora, de 175 a 400 francos; unas botas, de 28 a 80; un sombrero en la Rue de la Paix, de 200 a 500; tegidos de algodón ordinario, de 2.10 a 12.50 metro; de lana, de 12 a 45; hilo un carrete, de 0.20 a 1.75; aguja, de 0.10 a 0.60 el paquete de 12.

El lavado cuesta ahora un 100 por 100 más caro; el jabón, de 0.65 a 4 francos, y la potasa, de 15 a 70 céntimos.

Los muebles se han elevado en ciertos casos a un 400 por ciento.

La lencería llega hasta el 738 por 100, como por ejemplo: un par de sábanas que en 1914 costaba 30 francos, cuesta 250; la docena de servilletas, de 20 a 100 francos; un mantel adamascado, de 20 a 100 francos.

Una docena de cubiertos de metal, de 60 a 150 francos; de plata, cada pieza, de 30 a 71; un servicio de porcelana de 74 piezas, de 59 a 225; un servicio de cristal, de 39 a 125; un plato ordinario, de 0.25 a 0.75; con filete dorado, de 0.95 a 2.45.

Una cacerola de cobre, de 7.25 a 16.50; de aluminio, de 16 a 32; un molinillo de café, de 3.90 a 7.25; una barredora de crín, de 8.75 a 18; un cepillo de muebles, de 7.75 a 17; un plumero de 10 a 14.

El peluquero, por cortar la barba llevaba 20 céntimos, y ahora 50; por cortar el pelo, de 40 a un franco; frasco de colonia, de 5 francos a 15 el litro.

El tabaco ordinario, de 0.50 el paquete de cigarrillos; 0.60 el superior, y 0.60 a 0.70 el maryland.

El papel de periódicos, los 100 kilos de 30 a 100 francos; ordinario, de 34 a 340; de embalar, de 26 a 280; el libro de literatura en general, de 3.50 a 4.50.

Los medios de transportes en ferrocarril, por 100 kilómetros en primera clase, de 11.20 a 15.65; en segunda, de 7.55 a 10.55; en tercera de 4.95 a 6.90.

Igualmente han aumentado los precios de automóviles, tranvías, cartas, telegramas, telefonemas y todos los artículos farmacéuticos, que no transcribimos, porque la lista ocuparía demasiado espacio.

Indispensable!
para el tocador elegante es la
Leche almendras
Amandine

EL MINISTRO FRANCES

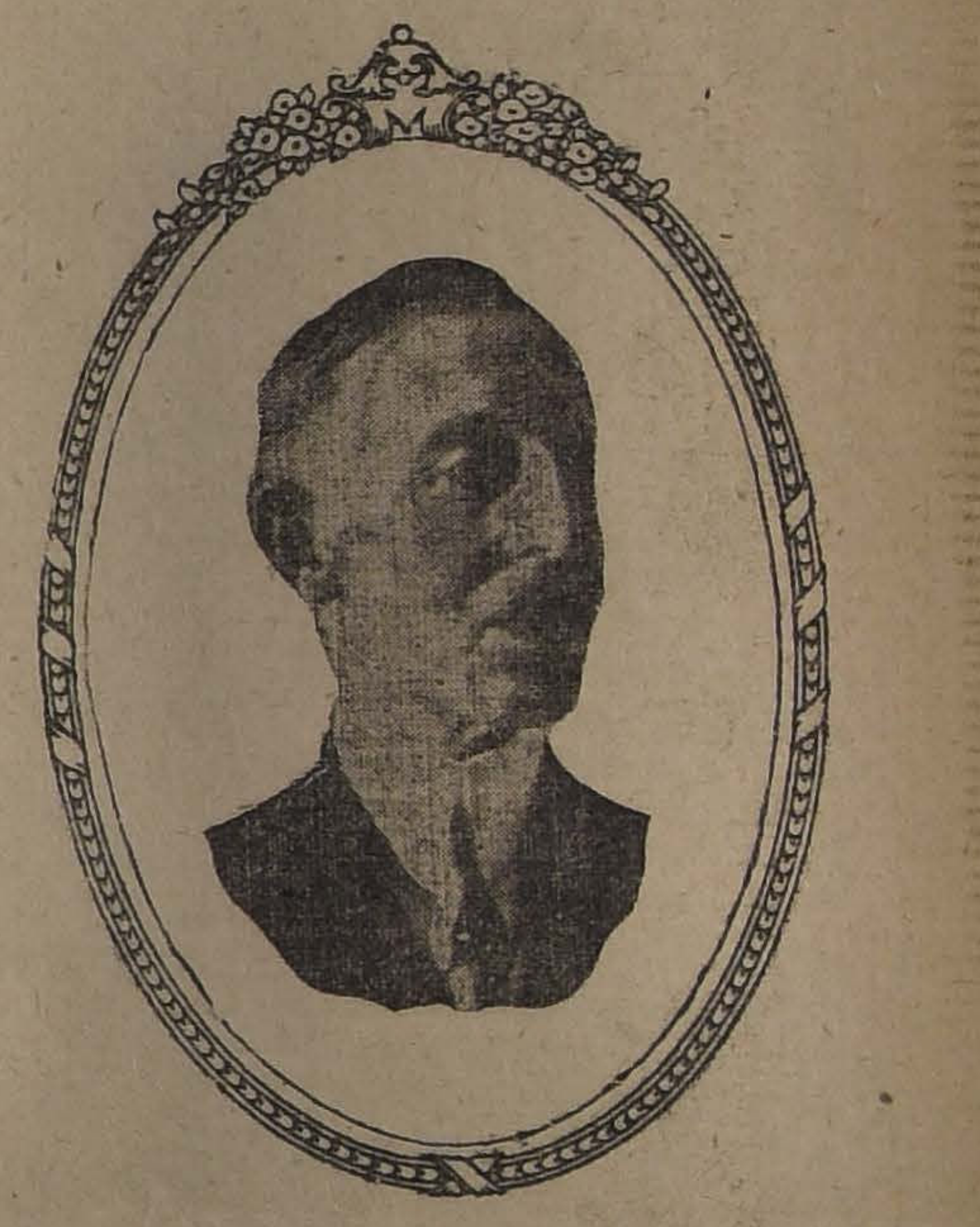

MR. ANDRE GILBERT, DISTINGUIDO PLENIPOTENCIARIO DE LA REPUBLICA FRANCESA ANTE NUESTRO GOBIERNO

FRANCIA

¡Francia, Francia, la urna transparente
Donde el humano espíritu se agita;
Eco que al grito del dolor responde;
Inmenso, eterno corazón en donde
Toda la vida universal palpita!
Eres la madre de los pueblos, eres
Como ánfora de amor inagotable,
Como bálsamo tibio que consuela;
Música que deleita los oídos,
La mano que levanta a los caídos,
Y el ala para todo lo que vuela.
Caliente hogar de todas las naciones,
En tí distintos pueblos se congregan,
Pobres, desnudos a tus puertas llegan,
Les das tu ciencia, tu saber, tu vida,
De tí reciben la soberbia palma,
Todo les das; y cuando nada tienes
como su eterna enamorada, vienes
Oh Francia, a darles fúlgida tu alma.
Tú eres el fluido que circula
Por las venas del mundo, sabia fuente
Que en flores y ramajes se transforma;
Hirviente sangre, chispa prometea;
Para el grave filósofo la forma,
Para el artista y el cantor la idea.

MANUEL GUTIERREZ NAJERA.

El 80 por ciento

—No me preocupa saber si la honradez existe,—exclamó el caballero de lujosa presencia.—Sólo sé que no la necesito para vivir honradamente.

—¡Qué disparate! —repuso una señora satisfecha de creerse muy honrada... El caballero enmudeció. Entonces yo, mirándome por dentro, — le dije: Pienso como usted, caballero.

Su asombro se transparentó en una sonrisa. Se sintió igual a mí... Por la noche me relató su vida. Al hablar, accionaba. Sus dedos refulgían de brillantez. La luz de aquellas piedras hacía contrastar la sombra de su historia. Comenzó:

—"Yo era un pobre barrendero. Pobre como las ratas... Con mi mujer y con mi hijita, vivía en la miseria. Pero a pesar del hambre, mi honradez no caía. ¡Eso sí! La honradez me era fiel como un perro. Un día encontré en la calle un reloj con cadena. ¡De oro! ¡Oro! Aquella tarde no había pan en mi casa. Metí mi corazón en el estómago. Frente a todo, triunfaba mi honradez... Fuí a la comisaría a devolver la joya para dormir en paz con mi conciencia...

—El comisario no está. Espere, —me dijo el auxiliar.

Esperé. Esperé muchas horas.

—Señor auxiliar, me voy. Tengo que ir al trabajo. Aquí le dejo el reloj.

—No, señor. Quédese.

—Tengo que ir al trabajo.

—Quédese. ¡No se escape, canalla! — y me sentó de un empellón... Después de mucho rato, el comisario vino. Yo sollozaba.

—¿Por qué llora ese imbécil?

—Debe ser por pillete, —le explicó el auxiliar. —Dice que encontró en la calle este reloj. Y lo devuelve...

—¿Devuelve un reloj de oro, encontrado en la calle, sin dueño? ¡Ja, ja, ja! Aquí debe haber un delito. Un crimen talvez... ¡Tengo un olfato! A ver, agentes: metan a este hombre en el calabozo. Queda detenido por sospechas. Un obrero honrado no devuelve nunca una alhaja tan fina.

De la comisaría, lleváronme a la cárcel. El proceso decía: "Se le acusa por robo de un reloj" Estuve preso un año. Me pusieron en libertad: "¡Por falta de pruebas...!" Volví a mi hogar. ¡Oh! Hallé a mi hija muerta. En cambio, mi mujer vivía con otro barrendero. Aproveché la lección de mi experiencia. Ahora soy rico. Fundé un "Banco de Préstamos y Ahorros". Puedo prestarle plata al 80%.

JUAN JOSE DE SOIZA REILLY.

AUTO de LUJO

ARRIENDO

PATENTE PARTICULAR

Limousin Coupé, matrimonios, teatros, visitas, entierros.

NOVIOS

Desde las 10½ hasta las 19 horas.

$ 80

Por horas completas:
1.a hora.. .. .. .. $ 20.00
2.a hora.. .. .. .. $ 15.00
3.a hora.. .. .. .. $ 10.00

Contratos mensuales, 20 por ciento descuento.

Contratos semanales, 10 por ciento de descuento.

Teléfono 297. - Casilla 740

P. BEZANILLA M.

89-Ahumada-91

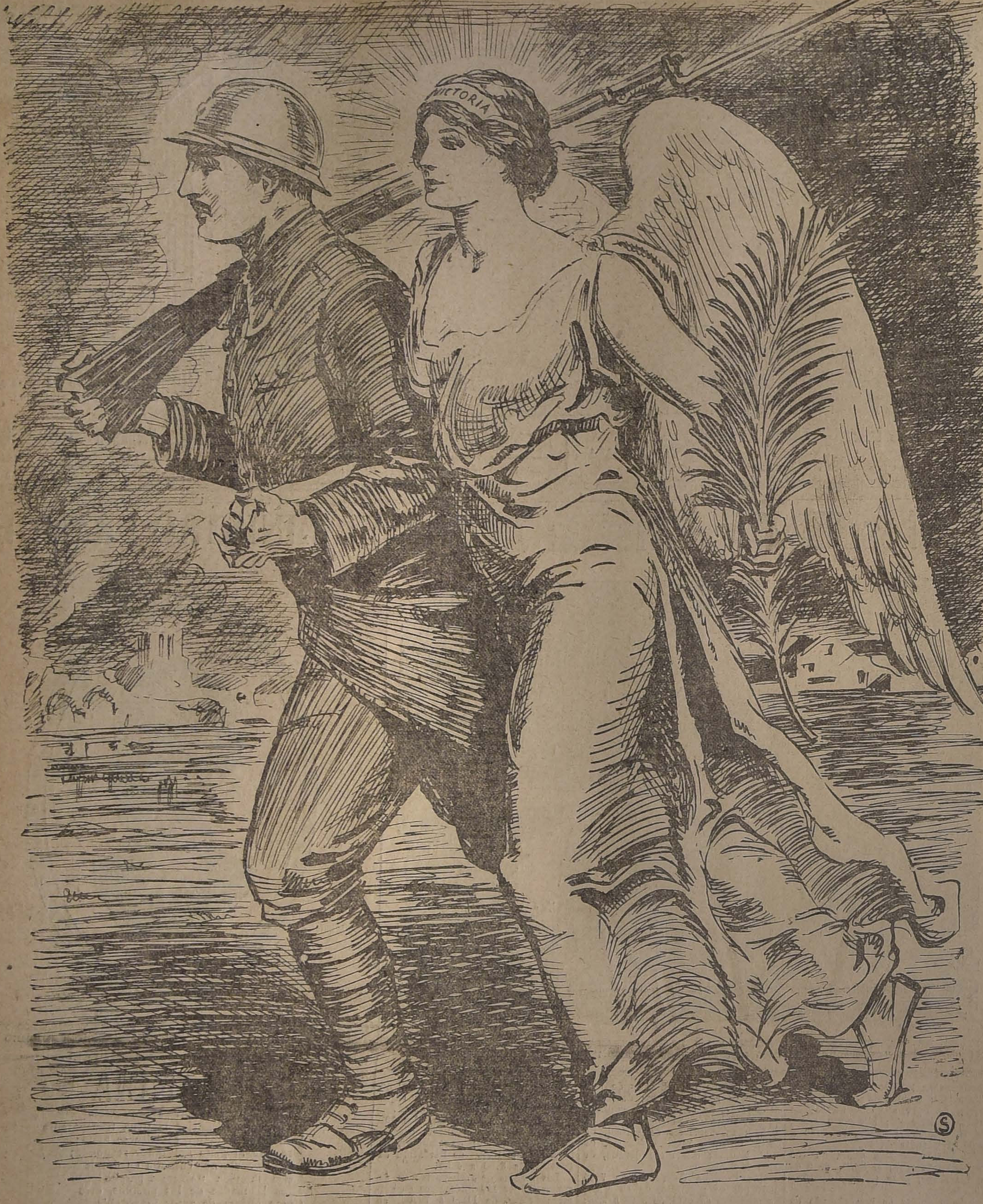

VIVE LA FRANCE!

Con este grito patriótico saludan, en el gran día de hoy, todas las democracias del mundo a la Francia Victoriosa.

Nuestro homenaje a la Gran República en este día que también es de fiesta y regocijo para todos los países libres del orbe.

BOTICA FRANCIA ESTADO 154, SERVICIO A DOMICILIO

Sociedades Anónimas

COMPAÑIAS DE SEGUROS

RIESGOS:

Incendio.—Marítimos. — Lucro cesante.—Transportes Terrestres. — Rentas. — Ahorros, etc., etc.

EL GLOBO

Capital: $ 2.000.000.00

CONSEJO DIRECTIVO

PRESIDENTE

Don FRANCISCO GARCIA PAZ

CONSEJEROS

Don Eugenio Guzmán Montt.
" José Hoyos de la Vega.
" Francisco Lacámara
" José Noriega.
" José Ureta E.
" Juan Yruretagoyena

La Ibero Chilena

Capital: $ 2.000.000.00

CONSEJO DIRECTIVO

PRESIDENTE

Don JOSE NORIEGA

CONSEJEROS

Don Francisco García Paz.
" Eugenio Guzmán Montt.
" Francisco Lacámara
" Enrique Martínez.
" José Ureta E.
" Juan Yruretagoyena

GERENTE

Don ALBERTO SANFUENTES ECHENIQUE

Oficinas de Administración: Santiago, BANDERA No. 70

Casilla 2397.—Teléfonos: Inglés 1124 y Nacional 211.

BANQUERO: Banco Español de Chile

Agencias en todas las ciudades de la República.

HIPODROMO CHILE

En conformidad a los artículos 15 y 16 de los Estatutos, cítase a Junta General Ordinaria de Accionistas para el Martes 22 de Julio a las 5 P. M.

La reunión se efectuará en la oficina de la Sociedad, Monjitas 758.

EL DIRECTORIO.

5038-G-22

Sociedad Anónima FERIA IZQUIERDO

Para los efectos de las Juntas Generales ordinaria y extraordinaria, que tendrán lugar el Viernes 18 del presente, el registro de transferencias de acciones permanecerá cerrado hasta esa fecha.

Santiago, Julio 10 de 1919.

JUAN ANTONIO GONZALEZ EDWARDS, Gerente

18-G

Banco de la Industria y del Comercio

Cítase a los señores Accionistas a Junta General Ordinaria para el Viernes 18 del actual, a las 5 P. M., en las oficinas del Banco.

Santiago, 8 de Julio de 1919

ALIRO MONTERO R.,
Presidente.

Banco de la Industria y del Comercio

El Registro de Transferencia de Acciones permanecerá cerrado desde esta fecha hasta el 18 del actual, inclusive.

Santiago, 8 de Julio de 1919

CARLOS SALINAS O.,
Director-Gerente.

17-G

LA UNION NACIONAL

Compañía de Seguros Generales

ASEGURA RIESGOS DE VIDA, INCENDIOS, MARITIMOS, etc.

CAPITAL .... $ 3.000,000

DIRECTORIO:

Presidente, don Ricardo Edwards W.
Vice-presidente: don Jorge V. Jenkins.
Directores: don Augusto Bruna, don Régulo Valenzuela, don Alfredo E. Escobar, don Amadeo Heiremans, don Pascual Baburizza y don Rafael Garmendia R.

SEGUROS DE VIDA

Rogamos al público consultar nuestras condiciones, que son muy liberales y completamente garantidas para los asegurados. Para cualquiera información ocúrrase a la oficina principal, Santiago, Moneda 1128.

S. LEWIN,
Gerente.

LUIS CARVALLO COCQ,
Sub-Gerente.

LA ALEMANA

SOCIEDAD NACIONAL DE SEGUROS

De orden del Directorio, cítase a junta general ordinaria de accionistas, para el 15 de Julio, a las 15 horas, en las oficinas de la Sociedad, Bandera 164.

Desde esta fecha hasta el 15 de Julio queda cerrado el Libro de Registro de accionistas.

Santiago, 30 de Junio de 1919.

ALBERTO VILLEGAS,
Gerente.

14-G

"La Nación"

Compañía Chilena de Se
ros Contra Incendio
Marítimos, etc.

En conformidad al Art
de los Estatutos, se cita
los señores Accionista
Junta General Ordinaria
ra el Miércoles 16 del
sente, a las 3 P. M., en
Oficina de la Compa
Agustinas 1077.

Santiago, 9 de Julio
1919.

ENRIQUE APPELGR
Presidente.

16-G

BANCO DE CHILE

En virtud de lo dispuesto en el artículo 46 de l
Estatutos se cita a los señores Accionistas a Ju
General Ordinaria para el Miércoles 23 del prese
a las 15 horas, (3 P. M.)

Santiago 13 de Julio de 1919.

LEONIDAS VIAL
Presidente

23-G

BANCO DE CHILE

Para los efectos del Art. 52 de los Estatutos,
Registro de Transferencias de acciones permane
rá cerrado desde el 14 hasta el 23 inclusive d
presente mes

Santiago, 13 de Julio de 1919

PEDRO A. TORRES
Director Jerente

23-G

Banco Español de Chile

De conformidad con lo dispuesto en el artículo 27 del Reg
mento del Banco, queda cerrado el Registro de Transferencias
Acciones, desde hoy hasta el 19 del corriente, ambos inclusive.

Santiago, 9 de Julio de 1919.

JOSE URETA E.,
Gerente.

Banco Español de Chile

En virtud de lo dispuesto en el artículo 45 de los Estatut
del Banco, cítase a Junta General Ordinaria de Accionistas, p
ra el 19 de los corrientes, a las 2 1|2 P. M.

Valparaíso, 9 de Julio de 1919.

FERNANDO RIOJA,
Presidente.

19-G

Banco Nacional

En conformidad con lo dispuesto en los artículo
37 y 38 de los Estatutos, se cita a Junta General Or
dinaria de accionistas para el Miércoles 16 del corrie
te mes, a las 4 P. M., en la Oficina del Banco.

Santiago, 6 de Julio de 1919.

V. BLANCO,
Presidente.

15-G

Banco Nacional

Para los efectos del artículo 43 de los Estatutos
el Registro de Transferencia de Acciones permanecer
cerrado desde hoy hasta el día 16 del actual inclusive.

Santiago, 6 de Julio de 1919.

ABEL GOMEZ,
Director - Gerente.

15-G

C. S. A. V. COMPAÑIA SUDAMERICANA DE VAPOR

VIAJES DIRECTOS Y RAPIDOS A CRISTOBAL EN 14 DIAS

Los siguientes vapores saldrán próximamente para la ZONA D
CANAL (CRISTOBAL):

VAPOR "HUASCO"

Capitán Carswell, EL MIERCOLES 16 DE JULIO A LAS 16 HORAS

VAPOR "IMPERIAL"

Capitán Gregory, EL MIERCOLES 23 DE JULIO A LAS 16 HORAS
Harán escalas en COQUIMBO, ANTOFAGASTA, IQUIQUE, AR
MOLLENDO, CALLAO, SALAVERRY Y PAITA. Después de atrav
el Canal, llegarán a CRISTOBAL EL 30 DE JULIO Y 6 DE AGOS
respectivamente.

Tendrán espléndidas conexiones con vapores PARA Y DE EURO
y con las lujosas naves de la UNITED FRUIT COMPANY, QUE
REANUDADO SU SERVICIO SEMANAL ENTRE CRISTOBAL, N
ORLEANS Y NEW YORK, estando en inmediata conexión con nues
vapores.

En Antofagasta y Arica combinarán con los trenes internacion
a LA PAZ, que salen los días Sábados y Lunes, a las 19.50 y 16
ras, respectivamente.

VAPOR PARA PIMENTEL:

VAPOR "MAPOCHO"

Capitán Toledo, saldrá para PIMENTEL e intermedios el SABADO
DE JULIO, a las 16 horas, con escala en COQUIMBO, Huasco, C
ra, Chañaral, Taltal, ANTOFAGASTA, Gatico, Tocopilla, IQUIQUE
leta Buena, Pisagua, ARICA, ILO, MOLLENDO, CHALA, Pisco, Ta
de Mora, CALLAO, Huacho, Supe, Huarmey, Casma, Samanco, Cal
te y Eten.

Agente: Carlos Rogers, Bandera esquina Moneda.

Sub-Agentes: Santiago H. Spencer, Huérfanos 948; Expreso Villa
ga, Agustinas 848, y Cía. de Transportes Unidos, Estado esquina
Delicias.

ONTERE PLAZA,
Gerente.

La proclamación de la República Francesa

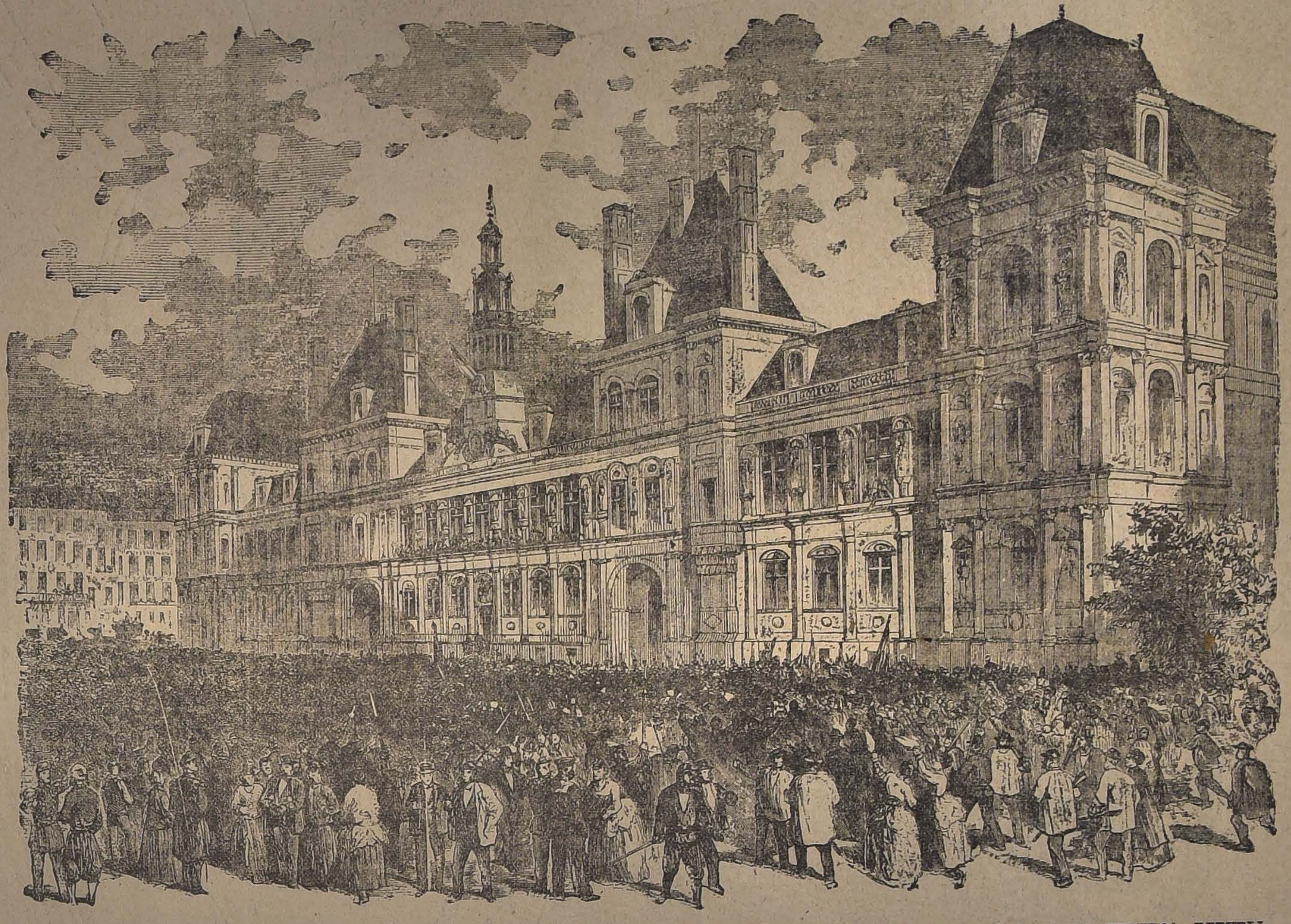

TOMANDOLA DE UN GRABADO DE LA EPOCA, REPRODUCIMOS ESTA ILUSTRACION DE LOS MOMENTOS EN QUE FUE PROCLAMADA LA TERCERA REPUBLICA, EN LA PLAZA DEL AYUNTAMIENTO DE PARIS, DURANTE LA MEMORABLE JORNADA DEL 4 DE SEPTIEMBRE DE 1870.

La última ilusión

—Yo no me suicidaré— me decía mi amigo Arsenio, arrellenándose en un cojín de terciopelo azul, donde un dragón de oro abría sus fauces siniestras para atazar una mariposa de nácar,—yo no me suicidaré, te repito, porque me aterran los dolores físicos, por leves que sean, pero comprendo que, como muchos hombres, estoy en el mundo de más.

Estas frases melancólicas, dichas en voz baja, (con esa voz tan baja de los seres degenerados, voz que parece extraerse de las cavidades más profundas del organismo y filtrarse luego por un velo de muselina para salir al exterior) fueron pronunciadas por mi compañero al final de una larga conversación, en la que yo había tratado de arrancarle, por todos los medios posibles, del retraimiento voluntario en que se marchitaban los días floridos de su juventud. No me causaron extrañeza alguna, porque yo sabía que estaba dominado, desde la adolescencia, por las ideas más tristes, más extrañas y más desconsoladoras.— Mi alma es una rosa, solía decir en ciertas horas de intimidad, valiéndose de una frase gráfica, pero una rosa que sólo atrae mariposas negras. —Así es que al oir la sombría respuesta que daba a mis palabras, más bien que tratar de consolarlo, porque no hubiera secho más que exacerbar su nerviosa sensibilidad, yo buscaba un tema para extraviar el curso de sus pensamientos, cuando lo ví incorporarse en el salento, ponerse pálido en el instante, dilatar sus pupilas grises y, moviendo su cabeza fina y altanera, tan semejante a la de algunos retratos de Clouet, oí que me decía, como si ensayase un monólogo:

—Sí, no te quede duda, yo estoy en el mundo de más. Lo peor es que, como te ae dicnco, hay muchos que se encuentran en el mismo caso. Sólo que algunos no se perciben de eso, mientras que yo me doy cuenta de ello con la más perfecta lucidez. ¿Has ido al campo, en la época de la siega, alguna ocasión? Si has estado alguna vez, habrás podido observar que las segadoras, después de recogida la cosecha, suelen dejar en el surco algunos granos olvidados. Ni la tierra los fecunda, ni alimentan a los pájaros. Allí se pudren, día por día, bajo el influjo del viento, de la lluvia y del sol. Eso mismo le sucede a algunos hombres. La muerte, esa visión macabra de cabellos blancos que, con una hoz de plata en la mano, va en un bosque de naranjos, segando cabezas de dioses, de reyes, de guerreros, de sacerdotes y de enamorados, sufre también esos olvidos crueles. Yo soy uno de aquellos seres que, en el campo de la vida, ha dejado de recoger.

—¡Oh, cállate! le interrumpí, tú eres demasiado joven todavía para desesperar...

—Sí son muy joven, pero eso no importa; aunque tengo veintisiete años, me parece que llevo siglos dentro del corazón. La edad no es un instrumento que regula invariablemente nuestra temperatura espiritual. Hay organizaciones que, a los ochenta años, conservan un calor primaveral, mientras hay otras que, a los veinte, se sienten heladas por los rigores del invierno más crudo, del invierno que no termina jamás. No es preciso, por otra parte, haber vivido mucho, para calcular la suma de dichas que podemos esperar. La historia del mundo nos lo demuestsra en sus páginas. Hojeando cualquiera de ellas, se comprende en seguida que, tanto los bienes como los males, han sido siempre los mismos, pudiendo afirmarse que, no ambicionando los unos ni teniendo los otros, es lógico prescindir en absoluto de todos. Interesarme por la vida, equivaldría para mí a entrar en un campo de batalla, afiliarme a un ejército desconocido, ceñirme los bélicos arreos y, con las armas en la mano, combatir por extraño ideal, sin ambicionar los lauros de la victoria, ni temer las afrentas de la derrota. ¿Habrá situación más enervante, más desastrosa y más desesperada?

—Pero tú tenías antes, le repliqué, grandes ensueños, grandes aspiraciones.

—Sí, pero todos me han abandonado, porque todos son imposibles de realizar. Yo era como un faro encendido frente al desierto marino, que arroja sus dardos de fuego en la negrura de las ondas. Aves errantes, al llegar la noche, iban a refugiarse en sus grietas, huyendo de los azotes del viento y de la lumbre de los relámpagos. Pero no habiendo encontrado en su recóndito seno, calor para sus plumas, ni alimento para su pico, desertaron todas, una por una, hasta dejarme en la más aterradora soledad.

—Entonces es que, como te decía el más sabio, a la vez que el más puro de tus amigos, tú no sabes desear.

—Quizá sea eso, yo lo comprendo; mas ¿quién nos enseña esa ciencia oculta? Y si un día la aprendemos al ponerla en práctica, ¿no demostraríamos que estábamos ya domados y escarnecidos por la misma vida, puesto que teníamos que someterle de antemano cada idea que iluminase nuestra inteligencia, cada latido que agitara nuestro corazón? Además ¿puedo aspirar a algo, en nuestro medio social, que esté en consonancia con mi caracter, con mi educación o con mis inclinaciones? Implantar aquí mis ensueños, ¿no equivaldría a sembrar rosas en una peña o a procrear mariposas en una cisterna? ¿Qué carrera podría elegir para llegar a la cima de la felicidad? ¿La de comerciante? No me daría por recompensado de tal sacrificio si supiera que, al cabo de diez años, tenía en mis arcas un tesoro mayor que el de un Rajah de las Indias. ¿La de burócrata? Basta entrar un día en cualquier oficina, para conocer las diversas especies del vampirismo o los futuros huéspedes de las prisiones de Ceuta. ¿La de político? Ella me conduciría, desde el primer paso, a la picota del ridículo, donde sucumbiría maniatado por mi impotencia y asaetado por los dardos del desprecio popular. ¿La de jurisconsulto? Erigirse en juez de un semejante, estando sujeto a las mismas vicisitudes, para escarnecerlo, en nombre de leyes humanas, me ha parecido siempre la más nefasta de todas las aberraciones. ¿La de médico? Yo creo que, dado el atraso de esa ciencia, para elegir esa carrera se necesita ser el más inconsciente o el más depravado de los hombres.

—Te comprendo perfectamente, exclamé yo, pero creo que el remedio está en tus manos.

—¿Cuál es?

—El de irte lejos.

—Sí, lejos; pero ¿dónde?

—Pues a París: ¿ya no te gusta esa tierra de promisión?

—Te diré: hay en París dos ciudades: la una execrable y la otra fascinadora para mí. Yo aborrezco el París que celebra anualmente el 14 de Julio; el París que se exhibe en la Gran Opera, en los Martes de la Comedia Francesa o en las avenidas del Bosque de Bolonia; el París que veranea en las playas a la moda e inverna en Niza o en Cannes; el París que acude al Instituto y a la Academia en los días de grandes solemnidades; el París que lee "El Fígaro" o la "Revista de Ambos Mundos"; el París de Gambetta y de Thiers; el París que se extasía con Coquelin y repite las canciones de Paulus; el París de las exposiciones universales; el París orgulloso de la Torre Eiffel; el París, en fin, que atrae milares y millares de seres de distintas razas, de distintas gerarquías y de distintas nacionalidades. Pero adoro, en cambio, el París raro, exótico, delicado, sensitivo, brillante y artificial; el París que busca sensaciones extrañas en el éter, la morfina y el haschisch; el París de las mujeres de labios pintados y de cabelleras teñidas; el París de las heroínas adorablemente perversas de Catulle eMndes y René Maizeroy; el París que da un baile rosado, en el palacio de Lady Caithnes, al espíritu de María Stuart; el París teósofo, mago, satánico y ocultista; el París que visita en los hospitales al poeta Paul Verlaine; el París que erige estatuas a Baudelaire y a Barbey d'Aurevilly; el París que hizo la noche en el cerebro de Guy de Maupassant; el París que sueña ante los cuadros de Gustavo Moreau y de Puvis de Chavannes, los paisajes de Luisa Abbema, las esculturas de Rodin y la música de Reyer y de Mlle. Augusta Holmés; el París que resucita al rey Luis II de Baviera en la persona del conde Roberto de Montesquieu-Fezansac; el París que comprende a Huysmans e inspira las crónicas de Jean Lorrain; el París que se embriaga con la poesía de Leconte de Lisle y de Stephane Mallarmé; el París que tiene representado el Oriente en Judith Gautier y en Pierre Loti, la Grecia en Jean Moréas y el siglo XVIII en Edmond de Goncourt; y el París, por último, que no conocen los extranjeros y de cuya existencia no se dan cuenta tal vez.

—Y entonces ¿por qué no te marchas?

—Porque si me fuera, yo estoy seguro de que mi ensueño se desvanecería, como el aroma de una flor cogida en la mano, hasta quedar despojado de todos sus encantos; mientras que viéndolo de lejos, creo todavía que hay algo, en el mundo, que endulza el mal de la vida, algo que constituye mi última ilusión, la que se encuentra siempre, como perla fina en cofre empolvado, dentro de los corazones más tristes, aquella ilusión que nunca se pierde, quizá...

JULIAN DEL CASAL.

La nueva moda femenina

YA NO SE USARAN MEDIAS.—PULSERAS CON CASCABELES EN LOS TOBILLOS.—LAS POLLERAS MAS ARRIBA DE LA RODILLA

Ha llegado por cable una noticia de gravísima importancia. Se refiere a las modas femeninas para el verano. Lea y goce.

En primer lugar no se usarán más medias. Las elegantes deberán calzarse como nuestras indias si es que éstas se calzan alguna vez, con el botín sobre la piel. Las medias cuestan mucho en París y en vez de usarlas baratas o rotas mejor es prescindir de ellas por completo.

Para interrumpir la monotonía plástica de ver una pierna desnuda contra el zapato de charol, de previl o de cuero, la moda ordena que se usen pulseras al tobillo, tan ricas y lujosas como lo desee la paciente o lo permita el bolsillo del marido. Es permitido usar pulsera - reloj, ya que este ornamento ha sido tan popular en las muñecas de los soldados.

Una innovación que vale mencionar, es que este año se usarán cascabeles en esas pulseras tobilleras. Es preciso hacer el mayor ruido posible y anunciarse bien galantemente por cierto. No sería difícil que la manera de saludar se cambiara a un cambio de sonidos de los cascabeles. Una señora ve a otra y levanta la pierna haciendo sonar sus cascabeles. La otra la ve y corresponde desde la otra acera. Y naturalmente los joyeros y fabricante de baratijas (pues las pobres también usarán cascabeles), se esmerarán en producir la variedad más grande posible de estos tan importantes adornos femeninos.

La pollera será corta, mucho más corta que antes y la extrema elegancia será de una pulgada más arriba de la rodilla, de suerte que este hueso pueda ser visto de todo el mundo. Si apura un poco harán polleras al estilo de las bailarinas, unas polleras ad - honorem! Allí llegarán las verdaderamente elegantes. Hágase Ud. cargo bien de la cosa y digamos si no es cierto que la imaginación lo transportaría al centro de Africa donde las elegantes visten unas pollerítas excesivamente cortas, hechas de hierbas, paja u otro material de moda allí, sin medias y con brazaletes en los tobillos.

Sólo falta que la moda decrete como blusas algo así como aire comprimido o solamente un collar, también con cascabeles! Lo admirable es que con esa abundancia de ropa aún la moda permita el uso de sombreros. Una flor, una cinta o una pluma (más africano) sería más del caso. Por lo menos habría armonía.

ÇORRAL

para caballos de carrera, a las puertas del Club Hípico, vendo de ocasión.

SAN DIEGO 29

x 5073--14g

TOS

"SENEGUINA"

Fórmula del Dr. Dumont

Recomendada como el medicamento más eficaz para la pronta curación de todas las afecciones de los órganos respiratorios. Cura: tos, catarros, asma, tisis, tuberculosis, tos convulsiva, enfermedades del pulmón, influenza, bronquitis, ronqueras, anginas y afecciones de la garganta.

GRAN MERCERIA FRANCESA

DUCHER y BONNEFOY -:- Ahumada 118

Ofrece a su clientela y al público en general, el mejor surtido en plaza de

Artículos de Menaje

Artículos para construcción

Artículos de tapicería

A precios sin competencia

HOY 14 DE JULIO

MADRID

HOY 14 DE JULIO

Ostras
Langostas
Choros
Jaivas
Camarones
Locos
Erizos
Rayos
Pavos y
Pollos asados

Gran Restaurant a la Carta

ELEGANTE COMEDOR

SERVICIO A LA EUROPEA

PRECIO SIN COMPETENCIA

GRAN ORQUESTA

Congrios, Corbinas
Lisas, Truchas
Pejerreyes, Robalos
Anguilas
Carpas
Blanquillos
Gallinas y
Perdices
Trufadas

Merced 812 y 814 entre Plaza y S. Antonio - Tel. Inglés 2935

MONTERO Y SANTOLAYA.

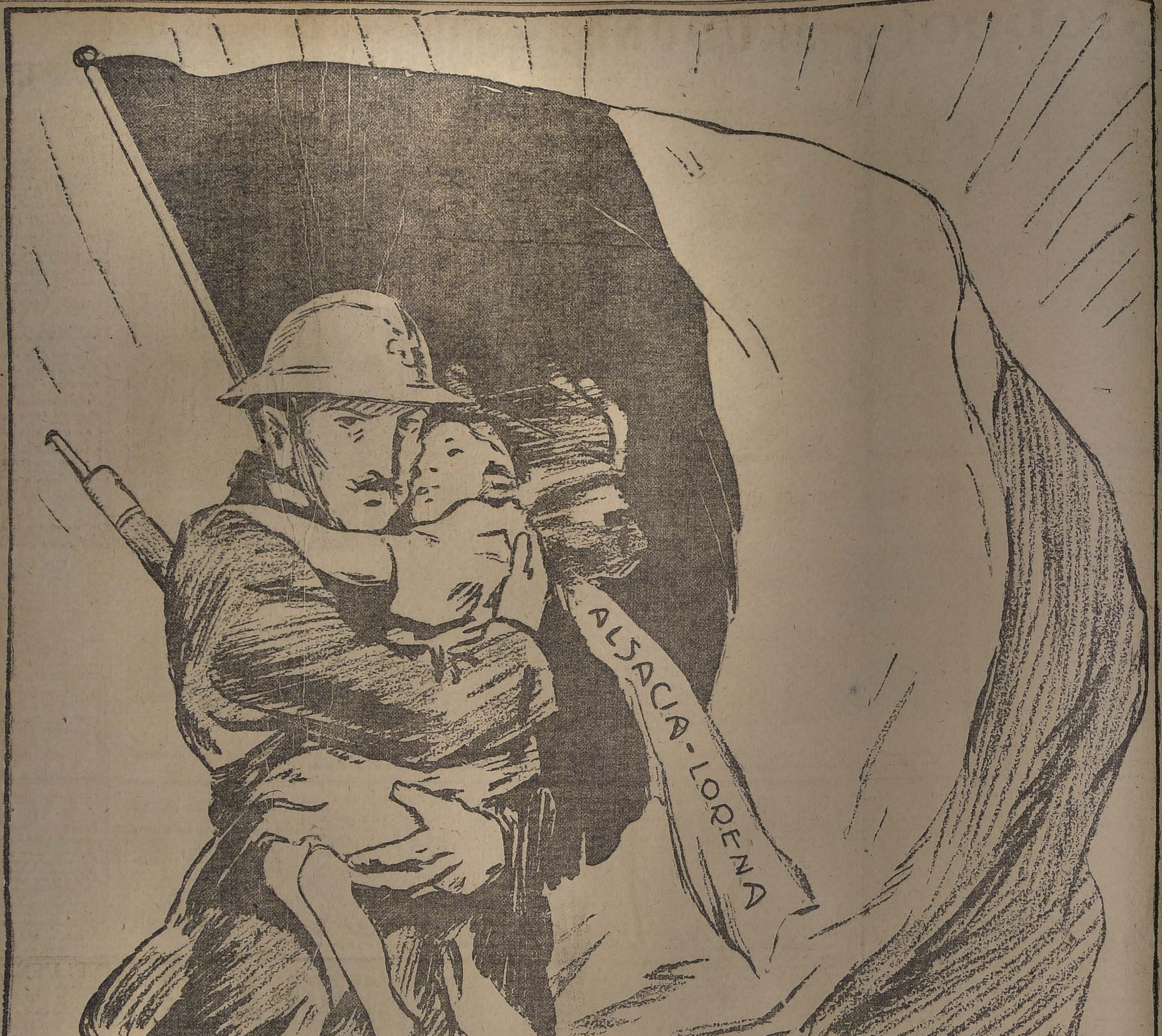

LA COMPAÑIA CINEMATOGRAFICA ITALO-CHILENA en la conmemoración de la inmortal Francia, saluda en ella a todas las colonias aliadas

EL CORAZON DE LA HUMANIDAD Es la obra maestra de la marca "JEWEL" que recorre actualmente de triunfo en triunfo los principales teatros de Norte-América y Europa.

La Bala de Bronce o El Criminal Misterioso
Sensacional película en series, que se estrenará en la presente semana

AMOR DE BROADWAY Esta film, que fué secuestrada por nuestras autoridades, se exhibirá en los principales cines de la capital

Globeol
da fuerza

CONVALECENCIA
NEURASTENIA
TUBERCULOSIS
ANEMIA

Comunicación á la Academia de Medicina de Paris. (7 de Junio 1910)

Tónico vivificante abrevia la convalecencia, aumenta la fuerza de vivir

GLOBÉOL permite el máximo de esfuerzos

El GLOBÉOL forma por si solo todo un tratamiento muy completo de la anemia. Da fuerzas rápidamente, abrevia la convalecencia, deja un sentimiento de bienestar, de vigor y de salud. Especifico del agotamiento nervioso, el GLOBÉOL regenera y nutre los nervios, reconstituye la substancia gris del cerebro, vuelve el espiritu lucido, intensifica el poder de trabajo intelectual y eleva el potencial nervioso.

Establecimientos Chatelain, 2, rue Valenciennes, Paris.
Concesionario para Chile : AM. FERRARIS, 1295 Compañia, Santiago.

URODONAL
y el Artritismo

Todo calvo siendo artritico debe tomar URODONAL.

Su último cabello... — Con tal que rizese !...

OPINIÓN MEDICAL

« La cura de URODONAL responde á la doble indicación terapéutica de hacer que el cabello vuélvase menos quebradizo y disminuya la seborrea; en efecto, elimina el ácido úrico, el cual dejará en adelante de incrustar el cabello y de irritar el cuero cabelludo, exitando la secreción del sebo. La cura de URODONAL es pues la única terapéutica lógica de la alopecia artrítica ».

Profesor G. LÉGEROT.
Antiguo Profesor de Fisiologia general y comparada de la Escuela Superior de Ciencias de Argel.

Establecimientos Chatelain, 2, rue Valenciennes, Paris.
Concesionario para Chile : AM. FERRARIS, 1295 Compañia, Santiago.

Prolegómenos de la aviación militar

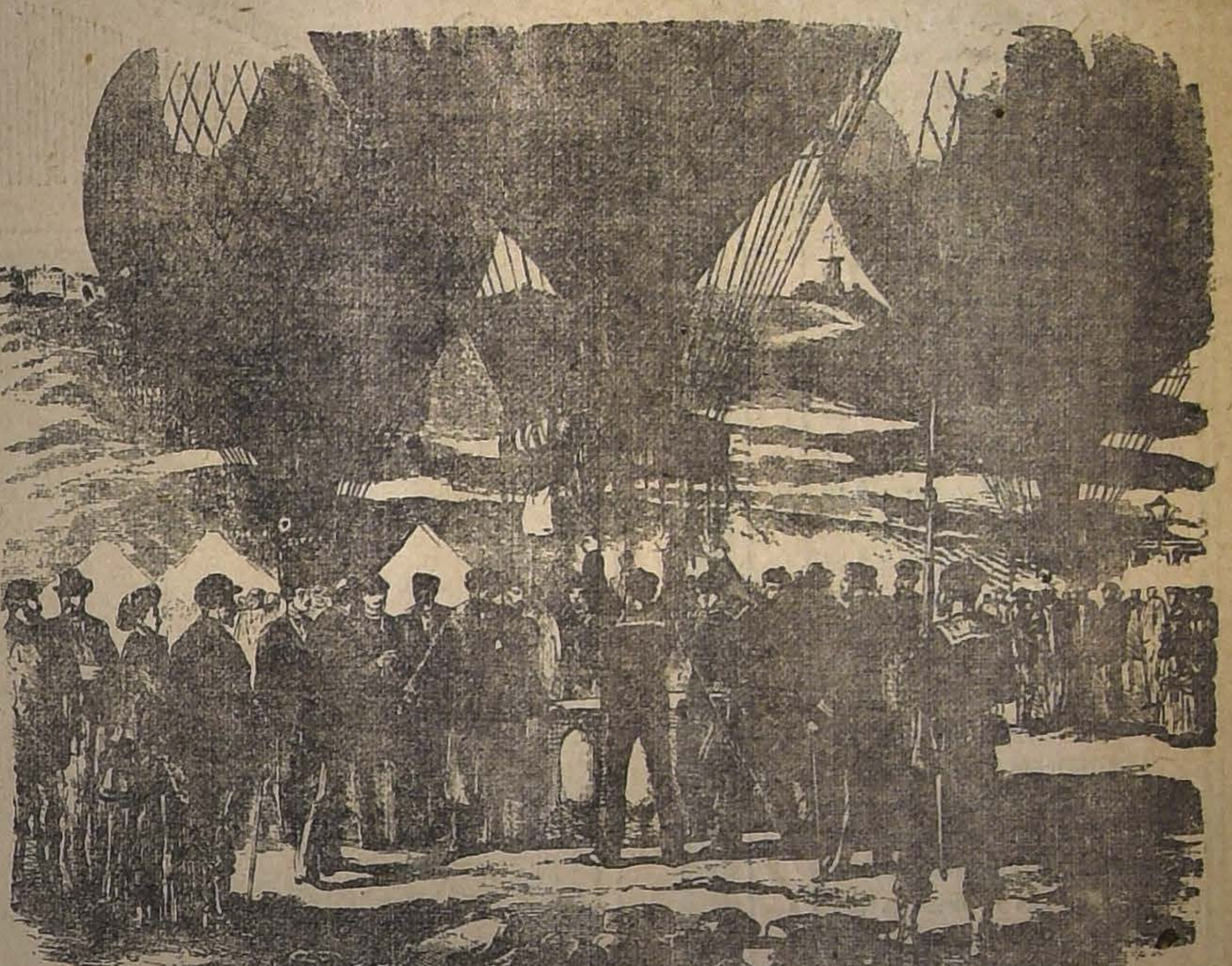

Sin duda, una de las primeras aplicaciones de orden militar que se hizo de la aeronáutica, fué la célebre salida de París a fin de activar enérgicamente la defensa nacional en los departamentos franceses, del célebre tribuno y entonces Ministro del Interior, M. León Gambetta, quien en Octubre de 1870, salió de la gran capital entonces sitiada por los alemanes, embarcándose en el aeróstato "Armand Barbés".

Gambetta logró aterrizar en Amiens y apenas llegado a Tourt, lanzó su célebre proclama del 8 de Octubre, que terminaba con estas palabras:

"No. No es posible que el genio " de Francia se vele para siem" pre y que la gran nación tolere " que 500,000 invasores le quiten " su lugar en el mundo civiliza" do.

"Levantémonos en masa y mu" ramos antes que sufrir la muer" te de la desmembración.

"A través de todos los desas" tres y bajo el golpe de la ad" versa fortuna, aún nos queda: " el sentimiento de la unidad fran" cesa, la indivisibilidad de la Re" pública.

"París sitiado afirma más glo" riosamente aún su divisa inmor" tal que repercutirá también en " toda la Francia: ¡Viva la Na" ción! ¡Viva la República una e " indivisible!"

La estabilización de los Ministerios

El país se queja porque los Ministros no trabajan.

Pero cuando a un Ministro por casualidad se le antoja trabajar, entonces el país se queja todavía más.

Felizmente Su Excelencia conoce a los chilenos y conoce a sus Ministros.

Su Excelencia ha descubierto que cuando un Ministro trabaja demasiado, lo mejor es cambiar de cartera. así se evita una crisis.

Porque los Ministros chilenos **son enciclopédicos.** Un político chileno sólo es digno de respeto cuando ha ocupado las seis carteras sucesivamente. Sin embargo, cuando algún político se ha dedicado de preferencia a una especialidad cualquiera, medicina, — por ejemplo, — entonces tiene muchísima probabilidad de ocupar la cartera de Guerra y Marina.

Cuando la crisis del Ministerio **Hevia-Riquelme,** Su Excelencia propuso que el señor **Claro Solar,** dejara la cartera de Hacienda y ocupara la del Interior. Con la misma razón otro Ministro pudo haber ocupado la cartera de Hacienda.

Así se habría evitado la crisis y todos estarían muy contentos.

En **folk-lore** llaman a ésto **el cuento del gallo pelado.** . . .

Partiendo de la idea de Su Excelencia, yo he llegado a establecer la fórmula de la **estabilización de los Ministerios.**

Haremos la deducción matemática de dicha fórmula. Para ello observemos la figura.

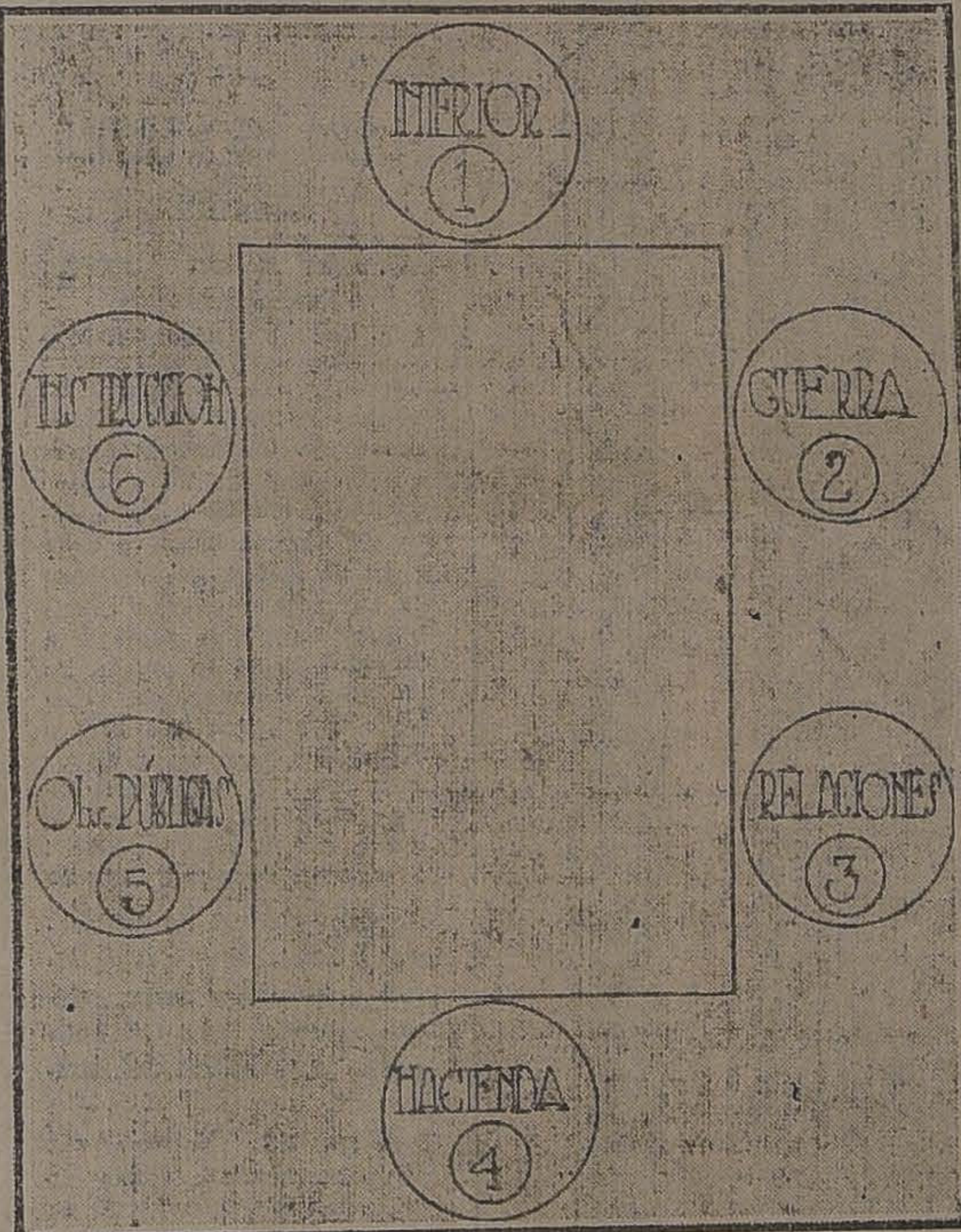

Se tiene una mesa y alrededor de ella los sillones de los seis Ministerios. Cada sillón lo ocupa un Ministro que designaremos por una cifra. **La cifra designa la persona y el sillón el Ministerio.**

Supongamos ahora que el país esté descontento con la actuación de un Ministro. Entonces, de acuerdo con la idea de Su Excelencia, este Ministro (número) cambia de asiento (Ministerio) y se conjura la crisis.

Por ejemplo:

Si el país no está de acuerdo con la actuación del (4), en el sillón (H), entonces el (4), se va al sillón (I), y el (1) al sillón (H).

Luego, si el Ministerio anterior era

1, 2, 3, 4, 5, 6.

el actual será:

4, 2, 3, 1, 5, 6.

De la misma manera podrían establecerse nuevos Ministerios, como ser:

1, 2, 4, 3, 5, 6
2, 1, 3, 4, 5, 6
3, 4, 1, 2, 5, 6
6, 5, 4, 3, 2, 1

. . . .

Se podría establecer tantos Ministerios distintos como agrupaciones distintas formen los Ministros en la mesa Ministerial. O bien, **tantos Ministerios distintos como grupos distintos se formen con las seis cifras 1, 2, 3, 4, 5, 6...**

Vamos a tratar de determinar ese número. Sean, primero, sólo **dos Ministros.** El 1, y el 2. Entonces sólo se tendrá dos Ministerios:

1, 2
2, 1

Sean **tres** Ministros. El 1, el 2, y 3, se tendrá 2 por 3 igual 6 Ministerios:

1, 2, 3
1, 3, 2
2, 1, 2
2, 1, 3
3, 1, 2
3, 1, 3

Sean ahora **cuatro Ministros,** el 1, el 2, el 3 y el 4, se podrán formar 2 por 3 por 4, igual 24 Ministros, a saber:

1, 2, 3, 4,
1, 2, 4, 3
1, 3, 2, 4
1, 3, 4, 2
1, 4, 2, 3
1, 4, 3, 2

2, 1, 3, 4
2, 1, 4, 3,
2, 3, 1, 4
2, 3, 4, 1
2, 4, 1, 2
2, 4, 1, 3

3, 1, 2, 4
3, 1, 4, 2
3, 2, 1, 4
3, 2, 4, 1
3, 4, 1, 2
3, 4, 2, 1

4, 1, 2, 3,
4, 1, 3, 2
4, 2, 1, 3
4, 2, 3, 1
4, 3, 1, 2
4, 3, 2, 1

Para **cinco** Ministros se tendrá así:

2 por 3 por 4 por 5 igual 120 Ministerios.

Para los **seis** Ministros se tendría:

2 por 3 por 4 por 5 por 6, igual, 720 Ministerios.

Cuando se creen los Ministerios de **Agricultura y de Trabajo y Previsión Social,** se tendrá en total: **ocho** Ministros con los cuales podría formar:

2 por 3 por 4 por 5 por 6 por 7 por 8, igual: 40,320 Ministerios.

Por lo tanto, **la fórmula de Su Excelencia permite conjurar cuarenta mil trescientos veinte crisis Ministeriales.**

Bien se merece una felicitación.

CESAR CASCABEL

Por qué un marido "Rojo" debe escoger una mujer "Azul"

Cada uno de nosotros, según la ciencia, tiene un color que marca su temperamento, y otro color que a él "responde", de tal modo que el éxito seguro para el matrimonio, se fija por la naturaleza, en la elección que está sancionada por el verdadero color, que esté en armonía con el nuestro.

Los hombres de ciencia dicen con gran énfasis, que si cuando usted va a casarse hace la elección por instinto—si **usted escoge** la persona que realmente le gusta y a la que ama— la habrá escogido por un color que está en armonía con el de usted, que es fundamental en todas las vidas humanas. El doctor Simón, un distinguido alienista de Nueva York, establece esto de una manera sencilla, cuando declara, como lo hizo con el escritor que trazó estas líneas, diciéndole: "Que el color que responde al nuestro es absolutamente elemental, en cada ser viviente— lo mismo en los vegetales que en los animales. Las flores responden a un color, cada una de una manera especial. Las cosas más pequeñas responden a un color, del mismo modo, exactamente, como el espectroscopio por el color de una estrella, nos hace saber la naturaleza de ésta, así las emanaciones del color de una criatura humana, especifican la naturaleza de ésta.

"El color, dice el doctor Simón, es, por supuesto, una forma de vibración, como los olores y los sonidos son también vibraciones de distintas formas. Y la naturaleza y el tamaño de la vibración, nos dicen de la vida que hay tras ella. Siendo esto así, las actuales determinaciones del color de una persona, no son más que un rasgo del color complementario al cual esta persona responde, o con el cual ella podía armonizar."

Damos a continuación los rasgos generales que los colores indican en el carácter de una persona:

VERDE, AZUL y AMARILLO son colores que indican tranquilidad mientras que el rojo indica exaltación y violencia. Hay cierta reacción del color sobre el temperamento y a la inversa, una preferencia por determinado color, según el temperamento. Existe un antiguo adagio que dice: "En gustos y colores no hay nada escrito".

AZUL

El color de los cielos es al mismo tiempo el color de las jóvenes puras, emblema de bondad y de belleza. Aquellas a quienes gusta el color azul, son amables, gentiles, amorosas y muy sentimentales. Las mujeres son fácilmente impresionadas en el corazón, son felices sin exageraciónes, más naturales y sencillas que las que prefieren el color rojo. Son esposas amorosas y buenas madres.

Los hombres a quienes agrada el color azul, tienen imaginación viva, y están llenos de un temperamento artístico. Generalmente salen muy buenos pintores y escultores.

ROJO VIVO

Símbolo de celos y soberbio. Rojo vivo y rojo púrpura es el color de Júpiter, el más poderoso de los dioses. El manto real y la toga de los jueces son rojos, y rojos también la sangre y el fuego. Rojo es el color de la bandera de la revolución social.

Los que prefieren el rojo son metódicos y tienen un espíritu ambicioso y dictatorial, queriendo abarcarlo todo. Las mujeres a quienes gusta el rojo vivo son orgullosas aristocráticas, nobles guardianes del hogar y sacerdotizas de su honor. Los hombres que prefieren el rojo vivo, son joviales y de espíritu elevado. Son hombres de acción y tienen el don de mando; ven las cosas claramente y deciden con prontitud. Tienen confianza en sí mismos y generalmente emprenden los negocios con éxito, desprecian los detalles por el conjunto, y no se detienen en pequeñeces; les agrada la adulación y son distinguidos en sus maneras; pero sin afectación.

Para ser felices deben casarse con una mujer a la que agrade el azul, y que nacida bajo la influencia de Venus, posea las cualidades encantadoras de esta hermosa diosa.

VERDE

Las mujeres a quienes agrada el verde, son caprichosas y excéntricas; les agrada el orden en sus ideas y en la vida; curiosas y frívolas, son muy afectas a la crítica. No aman fácilmente pero son celosas y vengativas. Muy hábiles para trabajos de mano, son excelentes costureras y bordadoras.

Los hombres son ladinos e ingeniosos, afectos a charlas y a disputar; son superficiales y celosos. Dotados de sentido práctico, buscan dinero, pero les falta tenacidad y lógica en sus ideas. Siempre movedizos, son física y moralmente rectos u honrados, y aún en su gran actividad, tienen un carácter comercial nervioso e irritable.

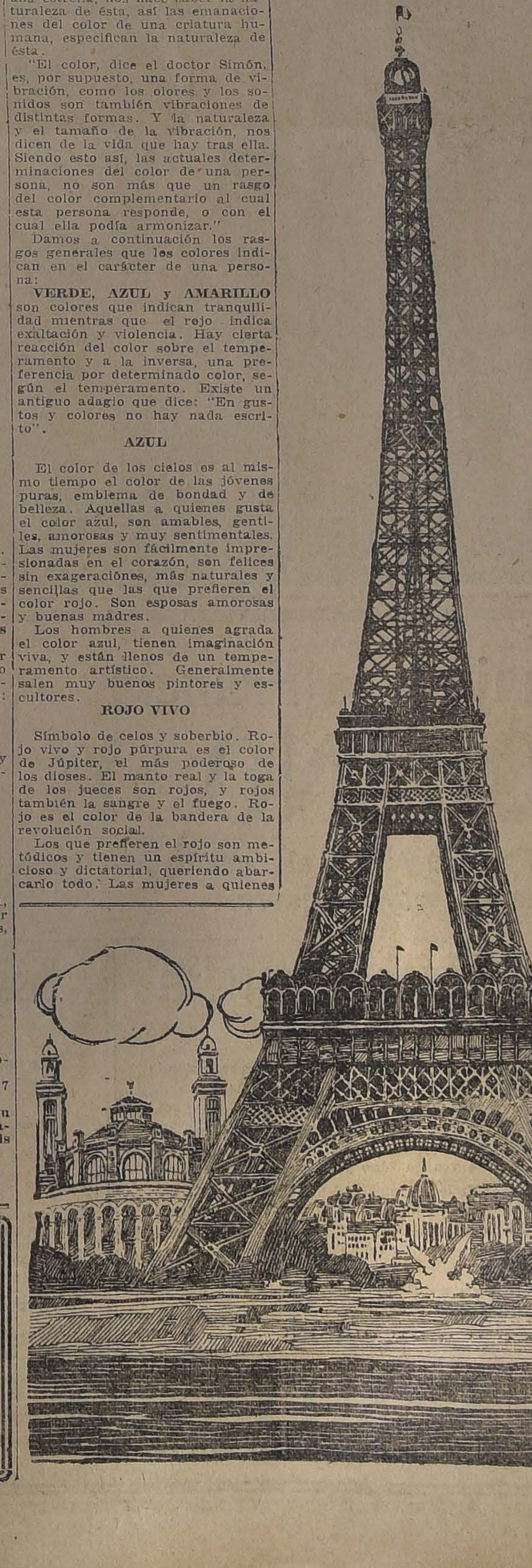

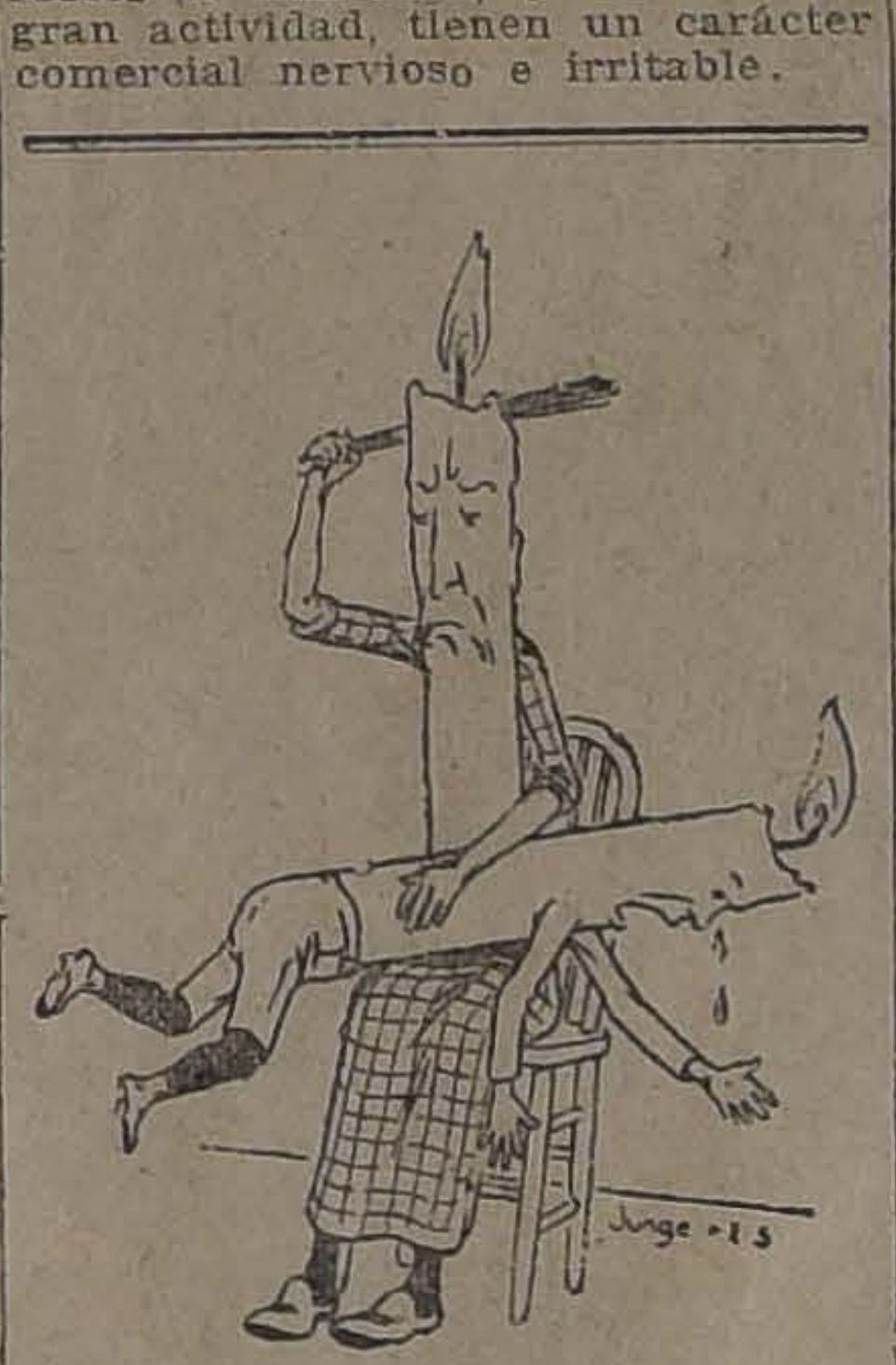

La vela se quema por los 2 extremos

A pesar de la vida cara, la gente gasta más que nunca

Un cronista parisiense se sorprende de que, no obstante la carestía de los artículos alimenticios y de uso personal, los habitantes de París se entregan a los más dispendiosos excesos, como si se hallasen atacados de una intensa fiebre de lujo y de derroche.

Los teatros, los restaurantes, los cafees y los establecimientos de objetos diversos se encuentran constantemente llenos de clientes, que no titubean en dar 150 francos por un par de botas; 500 por ocho metros de tela y 1,000 o 2,000 por alhajas que antes no valían ni la mitad.

En los bares se ha llegado a pagar cuarenta y cincuenta céntimos por una garrafa de agua común, y seis francos por una botella de agua mineral.

Un almuerzo, compuesto de un huevo, un panecillo, un trozo de queso y una pinta de cerveza cuesta 4.50 francos.

A pesar de esto, parece como que nadie siente las influencias económicas de la carestía, y que todo el país goza de una abundancia espléndida en todos los órdenes.

ANIODOL
El más poderoso antiséptico
Sin Mercurio ni Cobre
según información del Sñr FOUARD, Químico del Instituto Pasteur (1907)
Destruye instantáneamente todos los microbios de la Peste, del Cólera, Calenturas, Diarreas, Disenterias de los Paises cálidos, la Lepra.
Indispensable contra las epidemias.
DOSIS : 1 gran cucharada en 1 litro de agua para todos usos.
Société de l'ANIODOL, 32, R. des Mathurins, Paris
¡ De Venta en todas Farmacias.

BENEFICA INFLUENCIA

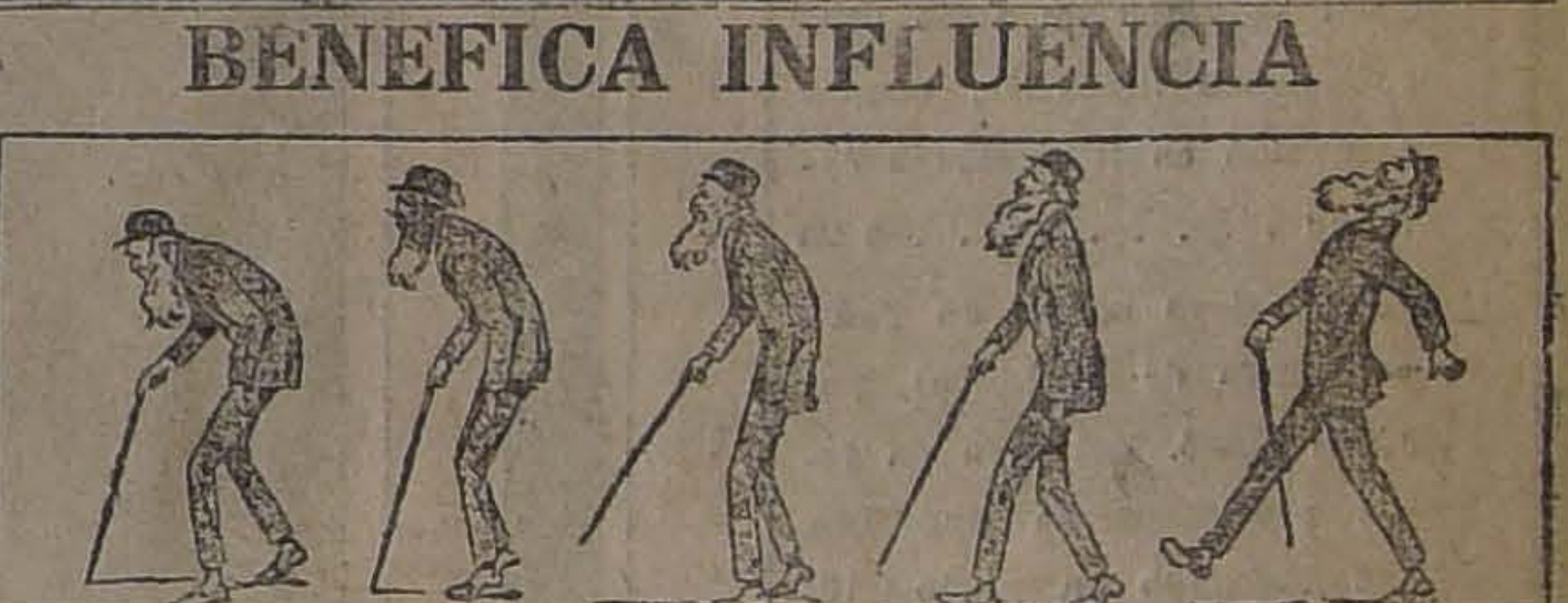

HE AQUI LO QUE PUEDE HACER UN AEROPLANO CON UN HOMBRE ENCORVADO

Hágase independiente de los obstáculos en cuestión de llantas

La llanta desmontable de Firestone es un equipo que presta un gran servicio cuando se encuentra Vd. lejos de un garage. El cambio puede hacerse tanto en su garage como en la carretera, si es necesario, sin necesitar la ayuda de una persona experta.

Una vez colocada, no hay que temer que se salga. Aun en los viajes largos por los campos, no hay que temer demoras por motivo de cambio de llantas. Este equipo de Firestone es el más antiguo y único método digno de confianza de encapilladura desmontable para llantas sólidas de camiones. Si nos dá Vd. la oportunidad, le mostraremos cómo puede prolongarse el uso de su camión, cómo puede reducir sus gastos de llantas y reparaciones, cómo podrá conseguir mayor recorrido y tracción de las llantas y reducir el desliz y sus gastos de combustible.

GIBBS & CO., Cochrane 609, Valparaiso
Branches at Santiago, Iquique, Concepcion and Antofagasta.

FIRESTONE TIRE & RUBBER COMPANY, Akron, Ohio, E. U. A.
LLANTAS SÓLIDAS DE CAUCHO
Firestone
PARA CAMIONES

Máquina para hacer Grampas
NECESITA COMPRAR
La Mercería Zavala
RANCAGUA

Obras de Arte

"Histoire de l'Art", por André Michell. Depuis les premier temps chrétien jusqu'a nos jours, 5 tomos en 10 volúmenes ricamente encuadernados. Magna obra de arte .. .. $ 330

"Les Musees d'Europe", por Gustavo Geoffroy. Hermosa colección de arte con reproducciones de los cuadros y obras artísticas valiosas de los más grandes museos del mundo:

Louvre. La sculpture . . $ 35

Id. Le palais . . . . $ 35

National Gallery . . . . $ 35

La Hollande . . . . . . $ 35

Florence I . . . . $ 35

Id. II . . . . $ 35

Rome I . . . . $ 35

Id. II . . . . $ 35

"Versalles", por Gustave Geoffroy. Precioso libro con 168 ilustraciones y 57 a gran tamaño del Palacio de Versalles y de sus tesoros artísticos. Valioso recuerdo del sitio en que se firmó la paz de la más grande de las guerras . . . . $ 50

"Mantegna, Holbein, Le Titien, Murillo, Velásquez, Rubens. La obra de estos grandes pintores, o sea más de 200 grabados de las mejores producciones artísticas de cada una, separadamente en un volumen, con encuadernación media inglesa y corte superior dorado, cada uno a $ 40 y a . . . . $ 35

"Historia del Arte", por Pijoan. La más preciosa obra en español, tres volúmenes regiamente empastados, gran lujo de impresión . . $ 100

"Los Grandes Pintores". Estudio biográfico de los grandes maestros, y análisis de sus principales obras, tomos encuadernados, con 8 reproducciones facsímiles en colores a . . . . . $ 3.50

"Jerusalem et La Palestine". Gran volumen en folio profusamente ilustrado, encuadernación en tela, cortes dorados . . . . $ 25

"Les derniers coups de feu", (L'Armée de la Loire), por Jules Mazé. Volumen en folio, profusamente ilustrado, encuadernado a todo lujo . . . . $ 20

"Fabiola et l'Eglise des Catacombes". Edición adornada con 10 grandes composiciones de J. Blanc, grabados por Méaulle, y numerosos grabados. Preciosa encuadernación . . . . . . $ 20

"Nos Eglises", por Broquelet . . . . $ 12

"Nos Cathedrales", por Broquelet . . . . $ 12

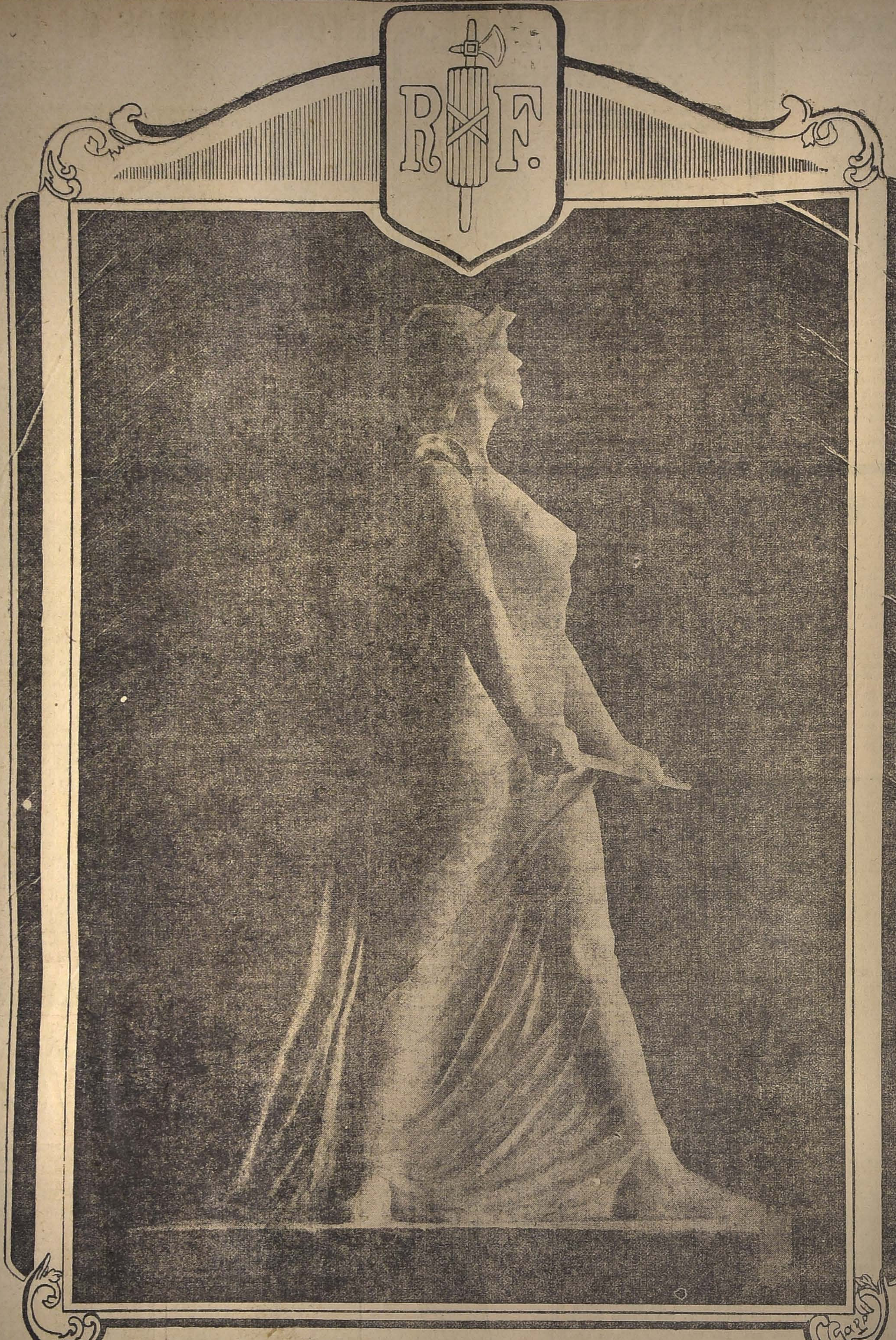

OBRAS de LEYES

Baudry-Lacantinerie.— Traité théorique et pratique de Droit Civil. La más importante de todas las obras de Derecho Civil, imprescindible a toda Biblioteca. En 29 volúmenes, in 4.o, encuadernado en media francesa. Precio de la obra . . . . $ 699

Huc.— Commentaire Theorique et Pratique du Code Civil, 15 vols . . . . . . $ 300

M. A. Demante et Colmet de Santerre.— Cours Analytique de Code Civil, 9 vols. $ 170

Ricci.— Derecho Civil, 20 tomos pasta española. $ 350

Mourlon.— Repétitions écrites sur le Code Civil. 3 vols. pasta . . . . $ 70

Planiol.— Droit Civil, 3 vols. pasta . . . . $ 75

Borja.— Código Civil Chileno. 7 vols. . . . . . . $ 140

Barros Errázuriz.— Curso de Derecho Civil, 1.er año $ 7

Id. id.—Curso de Derecho 2.o año (obligaciones) . . $ 10

Id. id.— Curso de Derecho 2.o año (contratos) . . . $ 10

Id. id.— Curso de Derecho 3.er año (suc. por causa de muerte) . . . . . . $ 10

Claro Solar.—Explicaciones del Derecho Civil chileno y comparado, 2 tomos . . . $ 20

Claro Salas.— Elementos de derecho Civil, 1 tomo . $ 10

Maira.— Derecho Procesal, tomo 1.o . . . . $ 10

Letelier.— Génesis del Derecho . . . . $ 15

Letelier.— Génesis del Estado . . . . $ 30

D'Aguano.— Génesis y evolución del Derecho Civil, 2 tomos, pasta Española $ 38

Charles Calvo.—Dictionnaire de Droit International dos vols . . . . $ 75

José Palma.— Principios de Derecho Civil, 1 vol. $ 10

Diez de Medina.— Nociones comparadas de Derecho Público Político, 1 tomo . $ 12

Lacassagne.— Medicina Legal. 2 vols. pasta . . . . $ 45

Lombroso.— Medicina Legal, 2 vols. pasta española $ 30

Ricci.— Tratado de las Pruebas. 2 vols. pas esp. . $ 36

LIBRO DE UTILIDAD GENERAL

"EL INGLES EN VEINTE LECCIONES"

por una Sociedad de Profesores americanos, para aprender sin profesor. La venta de este libro en Chile, constituye un "record", pues ningún otro se ha vendido en tanta cantidad como éste. Su enorme éxito se debe a la extraordinaria novedad de su método que es sencillísimo en grado sumo y a lo reducido de su precio. Es un gran volumen, en excelente papel, impreso a dos tintas con caracteres claros y gruesos, y la pronunciación figurada de todas las palabras. ¡Octava edición! ¡Precio de réclame! . $ 3.90

Agencia general de publicaciones extranjeras, especialmente francesas y norteamericanas. (Suscripción a todas las revistas y periódicos del mundo).

Agencia en Santiago del **"American World"**, diario de la colonia norteamericana en Chile, editado quincenalmente en Valparaíso.

"Vogue". La mejor revista de modas de los Estados Unidos. Pídase el prospecto que se envía gratis.

Homenaje a la Francia

LA CASA ZAMORANO Y CAPERAN

saluda a su distinguida clientela en el gran día de la Francia y tiene el agrado de ofrecerle las más grandes obras que se han publicado sobre la guerra.

"La Illustration Française"

Los mejores y más imperecederos recuerdos que puede Ud. conservar de la gran guerra, cuya paz acaba de firmarse y que celebra en estos momentos el mundo entero, se encuentran reunidos en las páginas de la gran revista francesa de renombre universal "L'ILLUSTRATION". La "COLLECTION DE GUERRE" de esta gran revista, que sin duda es la más valiosa colección y el exponente gráfico más verdadero de la guerra, proporciona a Ud. el más enorme material fotográfico, literario y artístico que haya hasta la fecha, y cuyo valer es inapreciable. Todas las acciones y hechos gloriosos de esta gran guerra, se encuentran en sus brillantes y hermosas páginas, junto con los grandes hombres, las grandes figuras, los héroes, las heroínas. Hemos recibido ya los años 1914, 1915, 1916 y 1917, ricamente encuadernados en dos volúmenes cada año (y en uno el de 1914), total 7 VOLUMENES al precio de .. .. $ 460
CADA VOLUMEN, separadamente .. .. $ 70

"Historia de la Guerra Europea de 1914"

por V. BLASCO IBANEZ

Ilustrada con miles de grabados y láminas, representando escenas militares de mar y tierra, batallas, asedios de ciudades, bombardeos, armas y uniformes, modo de vivir de los beligerantes, choques de buques y de aeroplanos, panoramas trágicos. Retratos, mapas, caricaturas, etc. La "Historia de la Guerra Europea de 1914", es a la vez un libro y un panorama. La pluma del ilustre Blasco Ibáñez, pluma colorista que equivale a un pincel, describe el gran choque universal con palpitaciones de intensa vida, de vibrante interés, dándonos la sensación de algo vivido, de algo que el lector creerá haber presenciado por sí mismo.

Hemos recibido siete hermosos volúmenes de una riqueza y un conjunto verdaderamente artístico, encuadernados en tela inglesa roja, estampada en oro y en color. Precio de cada volumen .. .. $ 35

"Histoire Illustré de la Guerre de 1914"

por GABRIEL HANOTAUX

Nadie con más autoridad que este ilustre hombre, ex-Ministro de Estado y miembro de la Academia Francesa, ha podido emprender la ardua tarea de historiar el conflicto de la más gigantesca de las guerras. Su obra es un monumento que todo el mundo debe leer hoy, es la Historia que consultarán en todo momento las generaciones futuras. Su relato es interesantísimo y a la natural amenidad de su estilo, agrega una concisión y una pureza propias del gran talento de su autor. Está escrita en francés y tenemos ya a la venta 6 grandes volúmenes muy finamente empastados. Precio de cada volumen .. .. $ 25

Compañía 1015-19 - SANTIAGO - Casilla 362

DIRECCION TELEGRAFICA: "ZAMPERAN"

LA NACION

Santiago, 14 de Julio de 1919

14 DE JULIO

A ciento treinta años de distancia de la toma de la Bastilla, es preciso reconocer que el vocabulario humano está agotado cuando pugna por hacer trepar la pequeñez de sus palabras, hasta lo alto de la muralla de diamante cortada a pico sobre el abismo de la historia, en cuya cima arde, junto con el recuerdo de esa epopeya incomparable, la hoguera inmortal de la libertad del pensamiento y de la libertad de las naciones.

Por esta causa, la Humanidad tiene que recurrir al himno inmortal de la fraternidad universal, a La Marsellesa para expresar en sus vibraciones, que llegan al alma por un camino más corto y más etéreo que la palabra, la admiración que la sobrecoge ante el pasado de ese pueblo de reyes, de caballeros andantes y de pensadores excelsos, el estupor inaudito con que contempla a esa Francia desangrada pero no abatida, que se inclina hoy sobre la reja de las tumbas de sus generaciones en flor, innúmeras cual las espigas, que cubren sus colinas como el diezmo de las cosechas de su gloria eterna, para mirar por encima de ellas de frente al porvenir y para recomenzar la jornada, cual si ninguna perturbación se hubiese producido ayer en la vida del genio y del ingenio y de la industriosidad que fecundan el alma de sus ciudades. Y entonces se comprende que la Revolución Francesa fué un gesto de Dios, en el espejo del Destino; un golpe del martillo supremo en la fragua de las cadenas de los pueblos, un destello fugaz de la luz infinita, comunicado al través de las tinieblas a los hombres extraviados sobre la tierra, en su ansiosa peregrinación a la olvidada patria eterna.

Las mejores normas de igualdad y de equidad plegaron sus vestiduras luminosas para remontarse sobre el mundo, en ese día en que los guardias franceses, los primeros soldados ciudadanos, asaltaron a pecho descubierto los torreones de la fortaleza medioeval, que durante cuatro siglos había sofocado entre sus espesas murallas, las protestas y los gemidos de la libertad y del talento, perseguidos como enemigos impuros y deleznables por los que usufructuaban del poder en nombre de la ignorancia, de la tiranía y de las superstición.

Renació allí la opinión pública desterrada del mundo desde los días purísimos de la primera República de Roma. La sensibilidad, la bondad y la verdad encontraron otra vez patria entre los hombres; la ley recuperó el paso sobre la cuna, el mérito de los hombres del día volvió a primar sobre las hazañas de los antepasados. Y esa pléyade de ciudadanos ansiosos de libertad, de bienestar legítimo y de recíprocos respetos, elevaron sobre los escombros del estrado carcomido de los tronos al único soberano de los tiempos venideros el talento; a la única religión niveladora de los pueblos: la justicia.

Esa epopeya de Francia y de la Bastilla, que morirá junto con la idea humana, esa libertad que sólo se irá del globo con la raza que lo habita, fué la hija legítima del ensueño de sus poetas, del pensamiento de sus filósofos, de la ternura de las madres cansadas de amamantar hijos para el real capricho del despotismo. El libro más que el cañón derribó las murallas del castillo simbólico. Y tras esos coroneles improvisados, tras esos sargentos que iban para mariscales, había un general impalpable que comandaba desde el espacio: Juan Jacobo Rousseau; había una fuerza más demoledora que las balas rojas: la sonrisa de Voltaire. La revolución estaba hecha en el espíritu desde hacía medio siglo, pudo haber germinado pacíficamente en un campo ya bastante regado con lágrimas de muchas generaciones, la torpeza y la inconsciencia de los oligarcas y de los teócratas que especulaban con el poder, tuvo la culpa de que esa planta generosa empapara sus raíces en sangre hermana.

Después vino la lucha contra el mundo que pugnaba por sujetar al osado que acababa de emanciparse. Los ejércitos ciudadanos, sin armas, sin equipo, sin víveres, generalmente, defendían el suelo patrio y corrían a despertar a la Bélgica, a la Suiza, a la Alemania y a la Italia, oponiendo la fe incontrastable al acero, el propósito sublime a las enfermedades y a las privaciones, comiendo y bebiendo muchos días las estrofas sublimes de La Marsellesa.

Pronto esos hombres de la Revolución que ya habían inundado con sus libros los hogares selectos del Coloniaje, trajeron a Chile el concurso de su espada y de su experiencia. Un grupo compuesto de los mejores oficiales de Napoleón, tomó servicio bajo el naciente tricolor e incorporó su raza a la nuestra. Vinieron después los hombres de ciencia y los artistas, los economistas y los maestros. No caben aquí sus nombres. Para saberlos hay que ascender a lo largo de nuestros monumentos, leer el nombre de nuestras calles, preguntarlo a los recuerdos de los ancianos. Allí, como en las páginas de la historia y de la prensa chilena, vive y alienta el alma de esa pequeña y noble Francia ingertada en nuestro Chile.

Hoy que su espíritu sigue guiándonos, hoy que sus caballerías tornan a beber el agua del Rhin y que el tricolor ondea otra vez, sobre las murallas de Estrasburgo, donde hace medio siglo montaran también la guardia nuestros oficiales incorporados al ejército francés, el entusiasmo chileno vibra al unísono con el orgullo galo. Y hoy mientras el ejército victorioso pasa triunfalmente bajo el arco de la Estrella, parécenos escuchar en el espacio el galope de los escuadrones de Murat, el pesado rodar de los cañones de Wagram, el paso cadencioso de la infantería de la Vieja Guardia, que vienen a decirle al sol de Austerlitz y de las Pirámides que ya tienen un gemelo incomparable en el sol de Verdun y de la Champaña, que la Francia ya no morirá porque la idea y la inteligencia no mueren, porque la hora de prueba ya ha pasado para siempre, en el cuadrante de sus glorias. Y sólo queda al paso del barco generoso de la Vieja y de la Joven Francia, amalgamadas en el dolor y en la esperanza, una estela de oro y de sangre y de lágrimas, un recuerdo que nunca el tiempo borrará porque es la savia de su grandeza y la fina flor de sus virtudes ancestrales.

LA CATASTROFE MARITIMA

Superan a cuanto recuerdan los más antiguos moradores de Valparaíso las proporciones de la catástrofe marítima que se ha desencadenado sobre esa ciudad y puerto. Pero, por extraordinarios que sean sus caracteres, es seguro que al extranjero han de llegar las noticias de ella, más que como el eco de un fenómeno natural, como manifestación del estado de abandono en que se tuvo siempre al primer puerto de la República, cuyas obras de defensa, no tan sólidas ni tan completas como hubiera sido de desear, no han sido las que han sufrido menos con los embates del oleaje enfurecido.

Parece aventurado y ocasionado a incurrir en injusticia formular juicios sobre las responsabilidades a que ha de haber lugar en eso de las obras marítimas de Valparaíso, que tan poco eficaces se han manifestado para contrarrestar los efectos del viento y del mar, o sea para cumplir con uno de sus objetos fundamentales; y que, por otra parte, han padecido ellas mismas en términos que habrán de exigir cuantiosos desembolsos para su reconstrucción. Pero es evidente que el hecho producido reviste gravedad, y que, junto con demandar la intervención inmediata del Gobierno, habrá de originar no pocos ni muy gratos comentarios en los centros comerciales extranjeros, que ejercitan el intercambio con nuestro país.

Valparaíso tuvo siempre fama de puerto, en que las mares bravas y los vientos nortes del invierno y los sures impetuosos, y a veces duraderos del verano, causaban excesivas interrupciones en las faenas de embarque y desembarque, además de los accidentes mayores y menores. Las obras portuarias, de tan lenta y laboriosa gestación legislativa, habían hecho concebir la esperanza de que las cosas se remediarían, en parte considerable. La prueba a que la naturaleza las ha sometido, hace dos días, no han sido satisfactorias, sin embargo; y esto no podrá menos de dañarnos en nuestra reputación y en nuestra dificultosa expansión comercial.

Y si a eso se agregan las pérdidas de vidas y la destrucción de naves y de mercaderías y productos, hoy más necesarios que nunca, no se puede menos de mirar y lamentar como una desgracia nacional esto que acaba de ocurrir en el primer puerto comercial del país.

Sueldos diplomáticos

Se han presentado al Congreso Nacional diversos proyectos de ley relacionados con los servicios dependientes del Ministerio de Relaciones Exteriores; y es sensible tener que dejar constancia, de que es bien escaso el progreso que ellos han experimentado en su larga y accidentada gestación, para ser leyes de la República.

Unos, se relacionan con la organización de la Cancillería; otros, con el aumento de sueldos para los diplomáticos y otros con el arancel consular y con la situación de los funcionarios de este servicio.

En los primeros, bastante nos hemos ocupado; y habremos de seguirlo haciendo, como quiera que consideramos que en ese punto estriba todo el éxito de nuestra gestión diplomática en el futuro y todo el prestigio y la reputación del país, en sus relaciones con los demás estados del orbe culto.

En los segundos, es preciso ocuparse nuevamente con motivo de ciertos rumores, relacionados con la resistencia que, un proyecto que aumenta en un prudente tanto por ciento la remuneración de los diplomáticos, habría encontrado en el seno de las corporaciones legislativas.

Es lamentable tener que decir, que la situación y el esfuerzo que gastan los funcionarios diplomáticos de Chile en el extranjero, es bien desconocido en nuestro país; cuando no es menospreciado, por obra de una absurda generalización aproximativa, derivada del juicio que merece la acción de algunos jóvenes "diplomáticos" que toman sus funciones como una hermosa manera de dar un paseo por el extranjero.

Pero la obra del diplomático de verdad, es una continuada peregrinación de esfuerzos obscuros, que, a veces, no tienen otro pago que la ingratitud.

Y vaya un ejemplo.

Hace pocos días ha sido designado para ocupar un cargo consular de cierta importancia, uno de esos diplomáticos de verdad, un hombre que había desempeñado las más difíciles y delicadas funciones del Gobierno de Chile y que vivía reducido a la más simple expresión de decencia, en una gran capital, sirviendo un elevado cargo de representación.

Informaciones que nos merecen fe, nos han hecho saber que ese diplomático, ni más ni menos que el Consejero de la Embajada en Washington, sufría las más duras privaciones, porque, sin disponer de fortuna personal, no podía atender con un sueldo, que según entendemos no alcanza mensualmente a quinientos dólares, al mantenimiento de su rango, ni siquiera a las más premiosas necesidades suyas y de su familia. Un dólar a estas alturas, en Estados Unidos, tiene un poder adquisitivo como moneda, muy semejante al de un peso chileno; de modo que no es necesario hacer grandes cálculos, para dejar establecido que con menos de 500 dólares no puede mantenerse una familia, ni remotamente.

Y mientras aquí se hablaba de los diplomáticos que pasean por cuenta del Gobierno, como un argumento para resistir la ración de hambre que para ellos se pedía, había un hombre, y como él muchos en el extranjero, que por mantener bien puesto el nombre de Chile, hacía los más duros sacrificios y sufría las más penosas privaciones.

Ahora ese diplomático, el señor Munizaga Varela, para tener un respiro, ha debido aceptar el cargo de Cónsul en Liverpool; es decir, ha debido abandonar la carrera diplomática en que tan buenos servicios prestó a este país y dejar un servicio brillante, pero mal pagado, por un servicio obscuro pero mejor remunerado.

Toda una carrera llena de méritos, con misiones de la importancia de la que durante 8 años desempeñó el señor Munizaga en el Perú, encuentran su meta en un cargo de Cónsul, que, todavía, se obtiene por obra de una desgraciada casualidad, como fué la muerte del distinguido servidor público recién nombrado para Liverpool.

Y así como este ejemplo, hay muchos otros que deberían hacer pensar a los legisladores que resisten el aumento de sueldos del personal diplomático, en la justicia de la medida que se ha propuesto.

A un caballero recién llegado de Europa, con quien tuvimos oportunidad de conversar estas cosas, le oímos esta frase que cristaliza todo el aspecto de la situación.

"El Gobierno de Chile aumentará el sueldo de sus diplomáticos el día que se concierten los caseros, los sastres y los demás comerciantes menudos de todos los países, para perseguir criminalmente a las personas que les deben los alquileres, los trajes o los demás efectos de consumo habitual. Entonces se verá que, por regla general, los diplomáticos en el extranjero viven de la buena voluntad de sus acreedores".

Todas estas razones inducen a pensar que no se puede con justicia retardar por más tiempo el proyecto que aumenta el sueldo de los funcionarios del servicio diplomático. Es obra de equidad y de patriotismo despacharlo a la brevedad posible.

Dejamos para otro día, decir dos palabras sobre el servicio consular y las importantes reformas que a su respecto se han propuesto.

Al 12 °|o
de interés

tengo disponibles varias partidas para colocar sobre hipotecas. Se exige buena garantía. Comisión módica.

Carlos Latorre H.
CATEDRAL 1109
16-g

BIENESTAR SOCIAL

No sería muy concluyente, para apreciar el bienestar social de un país, citar leyes y reglamentos que pueden no cumplirse, como pasa en nosotros, y por ésto creo más útil contar lo que he visto en mis visitas a fábricas y escuelas y a numerosos servicios públicos de Estados Unidos, en donde hay, como en Inglaterra, una tendencia definida a ejercer la acción del Estado en todo aquello que pueda importar un beneficio social, especialmente para el amparo del débil y para hacer efectiva la democracia que se ha acentuado con el esfuerzo común en favor de la colectividad.

El principio de la igualdad de los ciudadanos, sean hombres o mujeres, y del derecho de todos para tener una oportunidad de surgir en la vida, está reconocido prácticamente en las actividades sociales y económicas; y la base de salud, instrucción, comodidades y recreos para todo habitante se estiman no sólo elementos indispensables para el individuo, sino antecedente necesario para el éxito económico del obrero, del empleado y del patrón. El bienestar que el patrón proporciona a sus empleados, el cuidado que el Estado tiene para con el niño, "se paga", según la expresión usual, porque la colectividad necesita elemento sano física y moralmente, porque el trabajo del hombre competente y satisfecho de su situación es más productivo, porque el empleado que tiene cierta unión con el jefe es siempre más acabado y completo.

Y los países de cultura general no tienen solamente estas manifestaciones espasmódicas que nos llevan a considerables sacrificios aislados e incompletos, que amparan la miseria o corrigen el vicio cuando un dolor intenso nos conmueve por la forma ostensible en que se presenta. ¿Cuántas veces el Gobierno ha invertido sumas considerables en combatir la viruela, la bubónica u otras enfermedades ántes de dictar el Código Sanitario? ¿Cuántas sumas se han invertido en sostener aislada y desordenadamente a nuestro pueblo, arrojado de sus faenas por los productores, sin que ninguna medida general haya venido a establecer una pauta definitiva que resuelva la angustiosa situación en que se encuentra el obrero con respecto a su patrón? ¿Cuántos millones se gastan en la Beneficencia, sin que hayamos logrado establecer ningún principio que asegure a nuestros connacionales el mínimo de exigencias en todo país culto, cual es el medio de que en forma estable el individuo tenga facilidad a ser asistido por derecho propio, sin necesidad de empeño, ni de que para ello se halle a las puertas de la muerte? ¿Cuántas inversiones se hacen en corregir o reprimir vicios, delitos, enfermedades que directa o indirectamente nacen de la ignorancia popular, sin que dejemos por eso de resistir la inversión de uno cuantos millones en la educación popular? Justicia de menor cuantía.

Este mismo criterio gubernativo, falto de orientación, mezquino en sus fines, estrecho en la concepción general, es el que domina en nuestra sociedad, en nuestros industriales, agricultores y comerciantes.

Todos los patrones miran el gasto inmediato de las comodidades que pueden ofrecer a sus obreros o empleados, consideran la menor utilidad que en el año pueden percibir, y no pesan, no digo el deber moral que los impulse a proteger al necesitado, sino su propia conveniencia, la utilidad que pueden reportarles esas inversiones, la mayor eficiencia del empleado que tiene comodidades, que trabaja con agrado, que llega a convertirse en un verdadero cooperador de la obra del patrón.

El concepto moderno, en que el jefe de la industria, así como observa las deficiencias de sus máquinas y los mejoramientos que en ella pueden introducirse, estudia también la capacidad de sus obreros, procura mejorarlos intelectualmente, ya sea proporcionándoles una cultura general o especial, ya sea dándoles el necesario bienestar para hacer más fructífera su labor, elemento más eficiente del capital.

Y con este criterio práctico que aplican los gobiernos a los jefes de la industria, se ha llegado a levantar el nivel moral de las clases trabajadoras a un estado de cultura que significa progreso del país o de la actividad particular, nivelación social en forma humana y lógica, por el levantamiento de las clases inferiores a la mayor altura de la civilización, y no por la depresión de los elementos superiores. Así se dignifica el individuo y se le adapta a las esferas sociales superiores, a fin de que para todos esté abierta la puerta del progreso social y económico.

PEDRO AGUIRRE CERDA.

Agricultura

PLANTEMOS BOSQUES DE EUCALIPTUS

Entre las muchas explotaciones que podemos emprender con resultado altamente remunerativo, tenemos aquellas capaces de dar un resultado inmediato, es decir, a corto plazo, y aquellas que necesitan una serie de años para obtener el beneficio parcial o total de una sola vez.

La arboricultura en general tiene gran importancia en el país, sobre todo por lo que respecta al cultivo y propagación de árboles frutales de toda especie, que serán siempre una gran riqueza nacional; pero no en todas partes se pueden cultivar económicamente los árboles frutales y necesariamente debemos tener terrenos especialmente adecuados a las plantaciones forestales a fin de explotarlos en forma de bosques más o menos extensos y cuyo resultado económico deberá ser altamente beneficioso siempre que las esencias o especies forestales que plantemos correspondan a los productos que más aceptación tengan en el mercado.

Nuestro país tiene y ha tenido grandes extensiones de bosques; pero que no han estado bien distribuídos y su explotación inevitable ha traído modificaciones climatéricas que hasta el presente se atribuyen a la influencia de los bosques. Sería un error económico pretender conservar el bosque que ocupa buenos terrenos de cultivo, así como es una grave falta de cordura permitir el roce de bosques situados en terrenos accidentados, a veces imposible de cultivar, o en faldeos muy pendientes en que el cultivo es muy dificultoso.

Pero fácil es darse cuenta que la zona central y norte, carecen de suficiente arbolado y que es menester procuparse de replantarlo en los terrenos adecuados para el objeto. A esta verdad responderán muchos que la plantación de bosques es herencia para hijos o nietos y por consiguiente pocos pueden invertir capitales en su plantación cuando a poco más resultan a fondo perdido, pues no hay medio de recuperar el capital invertido.

Si en general este axioma es efectivo, no es menos cierto que hay situaciones de situaciones y que es indispensable estudiar algunos casos en particular. A estos casos especiales pertenece el cultivo del Eucalipto en alguna de sus variedades y a muchos interesará prestar un poco de atención a tan importante asunto.

En efecto, el Eucalipto glóbulos, llamado también Gomero Azul, se introdujo al país hace unos setenta años y se ha propagado más que todo, por la rapidez de su crecimiento, pues las plantaciones con fines industriales que se hicieron en un principio no dieron el resultado esperado y nunca hubo gran entusiasmo por la propagación de este árbol.

Hoy en día la situación es muy otra. El alto precio a que han alcanzado los combustibles, las grandes distancias desde donde debe acarrearse la leña, hacen que cualquir árbol capaz de transformarse en leña adquiera un gran valor y esto es un estímulo para plantar el Eucalipto en buenos terrenos de cultivo cerca de las ciudades, pues, su rápido crecimiento, cuando se espacia convenientemente (4 x 4 metros) hacen que en diez años o ménos puedan explotarse para leña, y como el tronco retoña fácilmente resulta que en poco tiempo se vuelve a tener leña que cortar.

Pero el Eucalipto tiene otra aplicación más noble aún, y es la fabricación de mangos de todas clases, lo que asigna precios alhagadores a los árboles adultos.

Hoy en día se ha encontrado una nueva aplicación muy en grande al eucalipto glóbulos, en la fundición de minerales de cobre. Ignoro el uso especial a que se le destina; pero se dice que es para aumentar la purificación de la fundición antes de vaciarla a los moldes y que de todas las maderas ensayadas es ésta la que dá el máximum de resultado.

Pero cualquiera que sea la aplicación efectiva, el hecho es que las compañías mineras compran los trozos de eucalipto glóbulos de cinco metros de largo por un diámetro de ocho pulgadas en la parte gruesa y de cinco en la punta, por precios que parecen fantásticos hoy en día, si se piensa que ese desarrollo se obtiene con un árbol en diez años a lo sumo desde su plantación.

La provincia de Coquimbo que poseía grandes y hermosas plantaciones de gomero, las ha visto desaparecer poco a poco y hoy en día hay entusiasmo por su plantación. Agotado el artículo en el norte, se ha pedido al centro, y ante los precios que se ofrecen, muy pronto se arrasarán las plantaciones existentes.

De esto se deduce que hay un gran negocio, que no es para hijos ni nietos, con la plantación de gomeros o eucaliptus glóbulos, ya que el plazo de diez años está muy lejos de ser inabordable para un gran negocio de porvenir.

La plantación de estos árboles se facilita cada vez más sabiéndose que hay diversos criaderos fiscales a cargo de la Inspección de Bosques, que vende los árboles a precio de costo y aún acogiéndose al sistema reintegrativo, su costo resulta mucho menor. Hoy día la planta formada, de un año de edad, se vende a menos de diez centavos cada una, en maceteros, y a la mitad si son criados en cajones y según las situaciones en que se plantan, el fisco devuelve al cabo de dos o tres años un tanto por ciento, variable según el número de árboles que han prendido o arraigado y que en algunos casos llega al 80% del valor pagado por ellos.

Este sistema reintegrativo que tiene por objeto desarrollar las plantaciones y que en la práctica puede considerarse como una prima, puede ser aprovechado por cualquiera persona que tenga terrenos disponibles.

Podemos establecer sin lugar a dudas, que hoy en día y por un plazo prácticamente indefinido, será uno de los mayores negocios plantar Eucalipto glóbulos; pero esto no quiere decir que no deban plantarse otras esencias forestales que también tienen, y con el tiempo tendrán aún mayor importancia, sino que por de pronto se debe principiar la repoblación por este importante árbol.

ROBERTO OPAZO G.

El comercio internacional en 1918

Las cifras globales de la importación y de la exportación, durante el año de 1918, revelan un aumento bastante apreciable, tanto en unas como en otras de esas dos grandes ramas del comercio internacional. Este alcanzó, en total, a la suma de $ 1.235,699,482, oro de 18 d. lo que denota un aumento de más de 168 millones sobre el año anterior, aumento en que corresponden 81 millones a las internaciones y poco más de 87 millones a los productos exportados.

En el aumento de las importaciones corresponden dos tercios a los productos de la industria manufacturera, casi un tercio al numerario y metales preciosos (26 millones en oro labrado y moneda de oro), y sólo una ínfima parte a productos de las industrias extractivas. Los países que han sido favorecidos con estos aumentos, son, por orden decreciente de éstos: los Estados Unidos de América, 29 millones de aumento en 1918; Gran Bretaña, 17 millones; la República Argentina, 10 millones; Japón, 8.500,000; la India, 4 millones; el Perú, casi esa misma suma; Australia, 2.500,000; y Suecia, 1 millón.

Salvo los minerales en bruto o simplemente beneficiados, que disminuyeron en 14 millones de pesos, y algunos productos de la agricultura, se puede decir que todos los renglones de la nomenclatura de la estadística aduanera de exportación, han experimentado aumentos, cuyo total ocupan los productos de las industrias extractivas (o más propiamente, el sólo salitre), 42 millones, y diversos productos de las industrias manufactureras, 18 millones. El aumento de las exportaciones ha correspondido, por orden decreciente: a los Estados Unidos, 64 millones; Perú, 32 millones; Gran Bretaña, 30.500,000; República Argentina, 11.500,000; Bolivia, cerca de 6 millones; Panamá y Brasil, cerca de 3 millones; Suecia y México, más de 1.500,000.

El total de las importaciones y exportaciones en los últimos cinco años, ha sido como sigue:

	1914	1915	1916	1917	1918
Importaciones	269.756,699	153.211,557	222.520,822	355.077,027	436.074,065
Exportaciones.	299.675,435	327.479,158	513.584,744	712.289.028	799.625,417

Los derechos de aduana aumentaron en el año de 1918, en comparación con los del año anterior, pues, el total fué de 155.850,045 pesos oro de 18 d y el de aquel año ascendió a 167.410,426.

Si se hace un examen comparativo de las cifras que manifiestan las importaciones y las exportaciones en los años que hemos anotado, se verá que siempre ha estado a nuestro favor el saldo de eso que se llama generalmente la balanza comercial, y se podría creer, a juzgar por las cifras del año pasado, que nuestra situación es a este respecto, brillante. No nos parece, sin embargo, que deban interpretarse así estas cifras, pues, hay que considerar más de un factor que altera el significado de ellas y que no es anotado por los funcionarios de aduana. Así, por ejemplo, se debe considerar que muchos de los productos exportados pertenecen a empresas extranjeras, y que en buena cuenta a extranjeros pasa el valor de la venta de ellos. Por otra parte, la comparación entre el valor de las importaciones y el de las exportaciones resulta deficiente, a causa de que el que se asigna a las mercaderías en las aduanas y en las estadísticas, es de ordinario muy inferior al que hay que pagar efectivamente al fabricante extranjero.

Entre nosotros se interpreta de ordinario con extrema simplicidad el movimiento del comercio internacional, estimándose como favorable nuestra situación a este respecto si las exportaciones son de más valor que las importaciones. Y esa interpretación, que suele oírse de labios de miembros de las Cámaras legislativas, sirve en seguida de base errónea a una serie de argumentos, igualmente erróneos, manifestados en materias tan importantes como la cuestión monetaria y su solución.

Entretanto,—y nos parece oportuno recordarlo aquí,—los economistas más frecuentemente citados en los propios debates legislativos y en la prensa, están unánimes en considerar falsa la aserción de que un país no puede importar más de lo que exporta, sin perder la diferencia, y vice-versa; y en que, como se diría con palabras textuales de don Zorobabel Rodríguez, el verdadero barómetro en que hay que buscar los signos de la riqueza pública y privada, del grado de bienestar alcanzado por los habitantes del país, y del adelanto de la industria, es **el conjunto de la actividad comercial, representado por la suma de las Importaciones y de las Exportaciones.** Pero además de los economistas, las estadísticas de los países más prósperos así lo confirman, como lo han puesto de relieve el señor Agustín Ross, en sus **''Sesenta años de Cuestiones Monetarias y Financieras y de Problemas Bancarias''**, y el profesor señor Espinoza en sus **''Cuestiones Financieras de Chile''.**

Freudenburg & Balmaceda
330 — MORANDE — 330

HIPOTECAS
Y
CONVERSIONES DE DEUDAS

Las personas de Santiago o de provincias que deseen contratar

PRESTAMOS

con alguna de las instituciones hipotecarias y efectuar conversiones de deudas, pueden contar con la absoluta seguridad de ser cuidadosamente atendidas en nuestra oficina y que se les despachará con toda rapidez.

José Manuel Balmaceda T.
Guillermo Freudenburg C.

Piel de Chingue

de ochenta y ocho cueros, capa de zorro de 25 cueros y cueros de nutria, vendo.

DELICIAS 1934
14-G

COMPRAMOS
AL CONTADO

Casa de 2 pisos, construcción moderna, situacion central, prefiérese barrio Parque Forestal.

Precio: $ 100,000

VENDEMOS DE OPORTUNIDAD

casa de residencia y renta, en calle Sto. Domingo, a 5 cuadras de la Plaza de Armas, numerosas habitaciones, bien decoradas y pisos con parquet, gran hall, dos patios, garage, gas y luz eléctrica. Reconoce deuda hipotecaria a largo plazo.

Precio: $ 200,000

Se dan facilidades. Pormenores en nuestra SECCION COMPRA-VENTAS.

Valenzuela y Balmaceda
1131 - CATEDRAL - 1131

¿Porqué debe Ud. pedir sus árboles al Criadero de Arboles de Santa Ines? (Nos).

Porque es el más antiguo, extenso y mejor organizado del país.
Porque posee colecciones matrices de gran selección y pureza para sus multiplicaciones.
Porque dispone de un servicio de patología vegetal propio que da garantía absoluta de que las plantas entregadas son sanas y robustas.
Porque cuenta con grandes stocks para plantaciones industriales de todo género.
Porque sus precios son económicos, equitativos y convenientes.
Porque es el único que hace ventas de importancia para todos los países de la América del Sur.
Porque cuenta con un personal directivo que por su larga experiencia y conocimientos es, sin duda, el mejor preparado.
Porque es el que más vende en el país.
Porque atiende con igual esmero a los grandes como a los pequeños pedidos.

PRUEBE USTED Y SE CONVENCERA

Dirija sus órdenes al Administrador, Nos; o a su Agente General señor Eladio Vicuña Echaurren, Agustinas 1150.—Casilla 1417. —Santiago.

ESMERILES

de superior calidad y de todos tamaños.

— OFRECE —

FUNDICION LIBERTAD
LIBERTAD 53 -58

Para entrega inmediata

OFRECEMOS LO SIGUIENTE:

AMPEROMETROS para tableros, de 30 a 200 amperes.
VOLTMETROS para tableros, de 120 a 500 volts.
LLAVES de palanca, de uno y dos polos, de 30 a 200 amperes.
TABLEROS completos.
MOTORES de 1/7 H. P. a 10 H. P., corriente continua.
DINAMOS de 1 Kw. a 3 Kw., corriente continua para 110 Volts.

Y todas clases de materiales para alumbrado eléctrico encontrarán a precios reducidos donde

HUTH y Co. - Puente 664
IMPORTADORES DE TODA CLASE DE MAQUINARIAS

¡14 DE JULIO! - 1789-1919

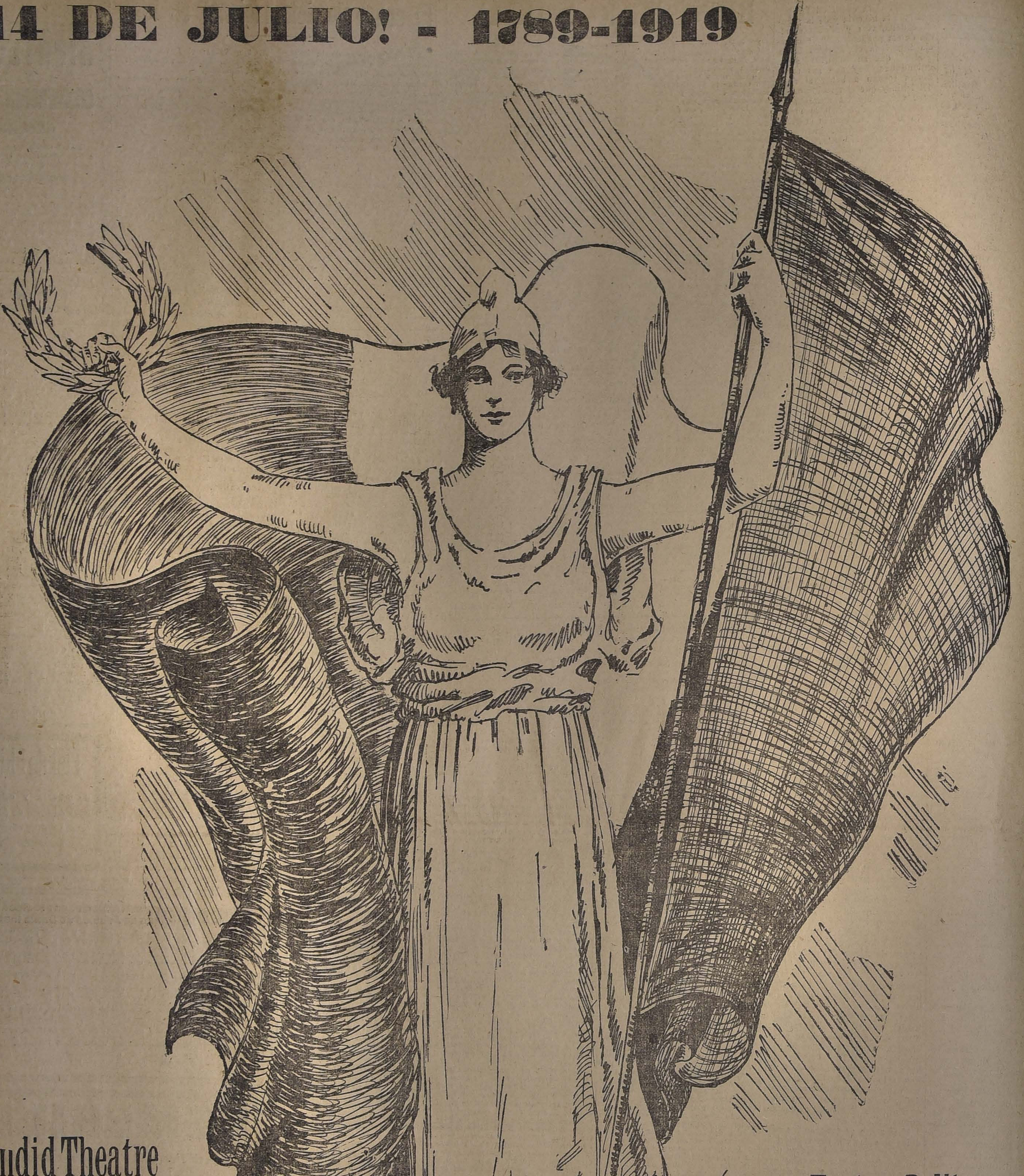

Splendid Theatre

Tres grandes funciones de gala dedicadas a la Colonia Francesa y a beneficio de

L'Association Nationales des Orphelin de la Guerre

— Y —

L'Œuvre des Maisons Claires de Mme. Yvonne Sarcey

PROGRAMA DE LA MATINEE
1.o JUANA DE ARCO.
2.o ENTRADA DE LA TROPAS FRANCESAS A STRASSBOURG.
3.o CHAPLIN VIGILANTE.

Distribución de banderitas francesas a los niños.

ESPECIAL, a las 6; y NOCHE, a las 9¼. —La obra maestra de Víctor Hugo:

Los Miserables

Aquella en la que el genial escritor francés pinta la vida de esos "Nadies", que, gracias a sus esfuerzos y a sus méritos, logran escalar las más altas esferas sociales.

PATHE DE PARIS consagró el arte cinematográfico con esta obra que **aún no ha sido superada**. El genial actor francés **HENRY KRAUSS** se ha identificado en tal forma con el personaje que representa, el **"Jean Valjean"**, que conmueve e impresiona. Esta obra demuestra que **el Arte francés es insuperable.**

La Orquesta Grazioli ejecutará la Marsellesa, la Canción Nacional de Chile, y las más populares composiciones francesas, Marche de Sambre et Meuse, Le Pére, La Victoire, etc.

Teatro Politeama

Tres grandes funciones de gala dedicadas a la Colonia Francesa, a beneficio de la

Société des Vétérans de la Guerre 1914-1918 (Groupe de Santiago)

Programa de la matinee, a las 3 P. M.

1.o PATRIOTISMO INFANTIL, por la encantadora Mary Mac-Alister.
2.o ENTRADA DE LAS TROPAS FRANCESAS A STRASSBOURG.
3.o CHAPLIN VIGILANTE.

Distribución de banderillas francesas a los niños.

ESPECIAL, a las 6¼.—La grandiosa obra patriótica:

1.o MADRES HEROICAS

Cinta que nos muestra a lo vivo el patriotismo francés. La interpreta SARA BERNHARDT y JUAN SIGNORET

2.o Entrada de las tropas francesas a Strassbourg

NOCTURNA:

1.° **Chaplin Vigilante**

2.o La hermosa cinta de arte francés:

El Correo de Lyon

3.o **ENTRADA DE LAS TROPAS FRANCESAS A STRASSBOURG**

Les "poilus" et leurs familles sont invités a titre gracieux a asister au trois représentations.

Aux Amants du Grand Chic

Corbatas Klotz y Cuellos Phenix, Paris

Importantes surtidos en estos dos articulos

Guantes de Seda, Calcetines de Seda, Camisas de Seda, Ligas de Seda, Suspensores de Seda

ARTICLES LES PLUS DISTINGES

Estado 266-La Corbatinera-Estado 266

A su Excelencia el Presidente de la República Francesa

Señor Raymond Poincaré. — París.

Excelencia:

Dignaos permitir que un ardiente amigo de la Francia os dirija respetuosamente la palabra por escrito. Según los telegramas de la prensa, se trataría de establecer una lotería nacional en vuestra ilustre patria, a fin de contribuír a reparar los inmensos daños de la guerra. Tal noticia me parece tan extraña que no puedo creer sea efectiva.

¡Cómo la gran nación que marcha a la cabeza del progreso humano, iría a tomar una actitud contraria a la excelsa cultura altruísta! Esto no es de ningún modo posible. Hay, sin duda, en semejante información un deplorable equívoco.

La Francia está sociológicamente llamada a ser el modelo universal de la redención suprema. Por eso le incumbe observar, en servicio sagrado de la Humanidad, una conducta moral muy edificante. Ella es, en verdad, el órgano por excelencia de los gloriosos destinos del mundo entero, sobre todo merced a París que constituye la santa metrópoli terrestre.

Salud y respeto.

JUAN ENRIQUE LAGARRIGUE.
(San Isidro 75)

Santiago de Chile, 23 de Carlomagno de 65. (10 de Julio de 1919).

AL PASAR

DECLARACIONES DE MONSEÑOR LISSON.

No hace aún muchos días que nuestro Ministro de Relaciones Exteriores tuvo que desmentir ciertas declaraciones hechas por este distinguido prelado de la iglesia peruana sobre el problema de Tacna y Arica; pues en el país vecino hasta los eclesiásticos suelen faltar al respeto a la verdad en defensa de derechos que creen muy legítimos.

En "La Prensa" de Lima de fecha 28 del mes pasado, encontramos nuevas opiniones emitidas por Monseñor Lisson, y que reproducimos en seguida.

"—Se nos ha informado también, Monseñor, que durante su permanencia en Europa se recibieron allá fantásticas noticias de movimientos revolucionarios, acaecidos entre nosotros. ¿Qué hay de cierto al respecto?

—Saben ustedes, como saben todos, cuál es el origen único de estas supercherías tan pueriles como enojosas. **Son bolas que lanza en contra nuestra la mano incansable de Chile** Son revelaciones de la propaganda incesante, en ciertos casos formidable, que hace en todas partes ese país enemigo del nuestro. El Ministro chileno ante la Santa Sede es el señor Errázuriz Urmeneta, hombre riquísimo que vive en un magnífico palacio con un lujo suntuoso. Sin embargo, ya saben todos cuál es el criterio del Papado respecto al conflicto del Pacífico, entre el Perú y Chile. **El papado sostiene que nuestros derechos sobre las provincias cautivas son incontrovertibles, pues que las continúa sometiendo al obispado de Arequipa**, y no reconoce más autoridad religiosa que un vicario castrense con jurisdicción únicamente sobre las tropas de esa República. No obstante esto, la labor que lleva a cabo el señor Errázuriz Urmeneta, como ya les he dicho, es considerable. e insistente. Recuerdo que, estando en Roma, se publicó la noticia de haber surgido aquí un raro conflicto entre nuestro Gobierno y el Nuncio Apostólico. Se rectificó la nueva, pero ya había sido publicada."

Quién se iba a imaginar que pocos días después de estas arrogantes declaraciones, el señor Augusto Leguía, acompañado de sus amigos políticos, arrebataría en un golpe de Estado el poder, ubicando al Presidente Pardo en el ya famoso Panóptico... residencia bastante conocida de la mayor parte de los mandatarios de esa República.

No faltará quién diga después, como Monseñor Lisson, que las revoluciones en el Perú son "bolas que lanza la mano incansable de Chile."

R.

La instrucción primaria

Si la instrucción primaria fuese a continuar como hasta hoy, más le valiera al Estado cerrar sus escuelas, porque esa no es instrucción ni nada parecido, sino una ligerísima pátina que no alcanza ni a tomar el pelo de la dehesa a sus víctimas.

Vengo observando hace treinta años a los que reciben esa instrucción y no otra. En mi tiempo era (y sigue siéndolo) tan deficiente que nuestros padres preferían pagar $ 40 oro mensuales por cada niño que mandaban al colegio inglés, que meterlos en las escuelas públicas a hacerse cimarrones y a no aprender nada de provecho, y sí a mentir y a ser desaseados. Me refiero a 1870 al 75.

La argumentación de los parlamentarios a este respecto prueba que sus observaciones son por todo extremo someras y hechas a su alrededor, en los escolares urbanos. Ninguno de ellos ha ido a los campos, a las minas, a las salitreras, ni ha observado los efectos de esa instrucción en los empleados menudos ni en su servidumbre.

Hace años que me resolví a no emplear como a sirvientes a los que recibieron la instrucción primaria, porque sólo les servía para echarme a perder las plumas escribiendo postales (las mujeres) a los mozos de la vecindad o al paco más próximo; o para pignorar con nombres supuestos la ropa que me robaban, o para vender su voto electoral; jamás para hacer una apuntación legible de un recado que me dejaba una visita, ni para reexpedirme una carta, ni para ponerme un telegrama, etc., etc.

Muchas veces fuí al telégrafo a reclamar un parte, y el jefe de la distribución de ellos me mostró el dorso del sobre con inscripciones como éstas y escritas por el repartidor: "**Serada la purta.—Era la osc.** (Cerrada la puerta.—Eran las once): **gorpí no salió** naide (golpeé. Nadie salió).

En los cafees de lujo, los mozos han dado en la flor de asaltar al comensal con papel y lápiz en las manos, y con el objeto de hacer una lista de los platos que le piden. A un sirviente bien plantado y de smoking le pedí su lista, que copio:

1 Heriso.—1 Jujo.—1 Culeta con perbe.—1 masa asa.—1 Te. Media panvlamina.—Traducción: 1 Erizo, 1 Jugo, 1 Chuleta con pebre, 1 Manzana asada, Media Panimávida.

Tengo en una mina un mayordomo, ex-alumno de la escuela de la villa próxima y con quien me entiendo a recados desde que recibí su primera carta, que decía:

"Muy señor nuestro: Por acá noai novea de que uste se jue, el agua a subio en el piqe mas de 3 cuarta.

La vonva anda espasio porque lentra mucha tierra por el henpaor".

El antecesor de ese sujeto, que había hecho muy buenos estudios en la escuela, decía **cuairao** (por cuadrado) y rená y renunca.

Cuando los mineros, contagiados por los peones salitreros que venían del norte, me impusieron las 8 horas de trabajo, y viendo que dormían diez y que las otras seis se las pasaban tendidos al sol o yéndose a las aguadas a ponerles trampas a los pájaros, les mandé LA NACION y "El Mercurio", para que los leyesen; y siempre que hacía mi viaje mensual hallé los paquetes de periódicos cerrados, ni siquiera el mayordomo abría uno. No les interesaba la guerra mundial ni nada.

En un armario que hay en casa tengo algunos libros y entre ellos la historia de Chile de Vergara, algunas geografías, aritméticas, gramáticas, Lecciones elementales de Cívica y moral social, libros de viajes, etc. Pues bien, los sirvientes siempre hurtaron las novelas y jamás ninguna de las otras obras.

Con esos precedentes, que se repiten en todo el país, pregunto: ¿de qué sirve a quien la recibe la instrucción primaria actual y de qué a los demás? A no extenderse dicha instrucción en los términos en que se piden en el Senado, es botar los dineros públicos al mar.

Un periódico publicó el año pasado una estadística para probar que entre los autores de delitos y crímenes eran muchos más los que habían recibido la famosa instrucción primaria que los analfabetos rematados. Por consiguiente, si **los instruídos** nada ganan en lo moral y en lo intelectual ¿a qué gastar inútil y perniciosamente esas grandes sumas de dinero? Vale más que haya relativamente pocos ciudadanos con alguna instrucción efectiva, que los miles de semi-analfabetos instruídos primariamente en nuestras escuelas. Estos no dan un paso más en el cultivo de su intelecto, porque no han alcanzado a desflorar su ignorancia; no se han desasnado ni por las ramas, ni piensan hacerlo el resto de su vida; los otros puede que con algunos conocimientos cuya utilidad palpen, les tomen amor y se inclinen a cultivarlos, y desarrollarlos, y tal vez, a comunicarlos a sus compañeros.

Dado el ningún efecto plausible de la actual instrucción, decir, como lo hace el senador de Santiago, señor Concha, que no hay los analfabetos que anotan las estadísticas, es ser demasiado tolerante. ¿Qué diferencia hay entre un analfabeto **integral** (está de moda el vocablo) y otro desasnado en la punta del rabo solamente, como son el 90 por ciento de los que recibieron la instrucción primaria en nuestras escuelas? ¿Por firmar malamente en un boleto de empeño, por escribir disparates en el dorso de un sobre de telegrama, por firmar en el registro electoral para vender más tarde el voto, dicho senador les quita el epíteto de analfabetos a todos esos infelices de la instrucción primaria? En llamarlos **instruídos** se comete tal abuso en el empleo del vocablo, como llamando senador a todo el que cena.

Yerra también el senador mencionado al afirmar que la inmensa mayoría del pueblo (el proletario) es católica. Excepto los pocos que caen bajo la influencia de los conservadores, el resto en nada cree, salvo cuando el miedo a lo desconocido lo asalta en los umbrales de la muerte.

Los miles de operarios de las salitreras y de las minas jamás piden servicios del culto católico. Cien veces, y viéndolos los Domingos holgar a la bartola, se lo pregunté; y siempre, o se encogieron de hombros o respondieron con una blasfemia soez o terrible; y todos sus dicterios se basaban en la incurable codicia de los miembros de esa religión. En cambio, un dos o tres por ciento de ellos eran protestantes y acudían matemáticamente a escuchar los días de descanso a su pastor: uno de allí mismo ó de los alrededores que, Biblia en mano, les explicaba tal o cual versículo, y terminaba por aconsejarles invariablemente el amor a **Dios**, a sus semejantes; "**no mintáis, no faltéis** a vuestro trabajo; **sed limpios de** cuerpo y alma". Y todo de balde, y sin rencor, sin odios, sin política, sin promover comidas o banquetes suculentos a su favor.

La fracción menos cristiana del cristianismo es, sin duda, la católica: su ostentación, su lujo, su apego a los ricos, su constante politiquería y codicia sin rodeos, que entran por los ojos del pueblo, la han traído muy a menos, precisamente porque Cristo no predicó ni practicó eso.

En busca de un amigo que se hospedaba en un hotel de La Serena durante las últimas elecciones generales, hube de encontrarme en una mesa a que comían una docena de radicales y un senador liberal, en los precisos momentos en que conversaban de lo desacreditado que estaba el catolicismo a causa de sus mismos devotos.

—Y lo peor es que se hán apropiado el nombre de cristianos, no siéndolos, dijo uno.

—La culpa la tenemos nosotros los radicales, que tenemos a menos llamarnos cristianos, siendo que aceptamos la doctrina moral de Cristo.

—¿Y por qué no la pide Ud. en la instrucción primaria?, interrumpió un abogado.

—Porque dirían mis correligionarios que me he vendido a los conservadores.

—¡Qué tontería! Si no trataríamos de la religión sino de la moral cristiana.

—Pero con mala intención la confunden los conservadores, que se llaman católicos o cristianos, como si fueran sinónimos.

—Con hacer claramente el distingo, todo se salvaría.

—¿Cómo no ha de ser, dijo otro, más cristiano nuestro presidente honorario, señor Mac-Iver, que no pervierte a sus electores comprándolos ni dándoles licores, que el de los clericales, que gasta cientos de miles en su elección y el día de ella sus agentes embriagan a medio mundo?

—¡Exacto!

Los conservadores piden en las Cámaras que un clérigo de los suyos forme parte de la junta de vigilancia de las escuelas de instrucción primaria, y ¿no sería mejor que la ley dijese que fuera un ministro o un pastor cristianos? ¿A qué un Estado como el nuestro y que no sabe lo que pasa en su terruño pretende saber lo que es la otra vida, el Cielo, el Infierno, lo desconocido?

¿Por qué el afán de estos conservadores de mirarlo todo por lo divino y no por lo humano? ¿Acaso enseñar rudimentos generales y un poco de moral social y cívica es cosa **divina**, sino humana, crudamente humana?

Hasta Ricardo León, el famoso escritor cervantino y católico ortodojo insospechable, dice en una de sus novelas: "Eso de querer ver en todo lo humano un aspecto divino, es la gran equivocación de nuestros cofrades".

No milito entre los conservadores ni entre los radicales chilenos, porque no soy fanático negro ni blanco. Ambos, al hacerse la guerra, no allegan gran cosa a la moral social ni cívica; pero no podría negar que hay algún altruísmo en la enseñanza de los últimos, y que sus procedimientos en las escuelas no son disolventes.

Por la inversa, el cura, y desde que entra en la escuela laica, divide a los alumnos, y por su conducto, primero, y personalmente, después, a sus familias, inclinándose siempre a los más acaudalados y dadivosos.

En cada escuela, en cada instituto, en cada liceo del Estado, el cura forma su círculo hostil a los otros alumnos y profesores no clericales. En el liceo de niñas, de Viña del Mar, un cura enseña su religión por un texto escrito por él y sin la aprobación del Consejo de Instrucción, y en él leí esto: "Que el Gobierno de Santa María fué herético y perverso; que las leyes de la Constitución de la familia no deben observarse, etc., etc."

Cualquiera que fuere la religión de esos curas, no debería admitirlos el Estado en sus establecimientos de enseñanza, porque son disolventes, porque fomentan en los educandos el espionaje y la intriga; porque premian a los hijos de padres acaudalados o de apellidos retumbantes; porque, en fin, no son cristianos, aunque se apropian de tan preclaro nombre.

En todo el país hay dos clases de eclesiásticos católicos: los extranjeros y los chilenos. Entre los primeros no conozco ninguno cristiano; entre los últimos, dos: el cura Domeyko y otro rural, del sur, que cultiva un terrenillo con sus manos y para mantener a su madre y una hermana viuda y con hijos. Cuando hablé con él sentado a su pobre mesa, se quejó amargamente de la preferencia de sus superiores por los extranjeros; y me pidió, de miedo a las represalias, que no publicase su nombre.

P. LYON.

Valparaíso, Julio 10 de 1919.

El Gran Remedio Universal

el único comprobado por medio de la radiografía que cura la tuberculosis (tisis). Pruebas a la vista. Afamado desde 1887. Cura radicalmente: cáncer, gangrena, sífilis, enfermedades hígado, riñones, del estómago, Nitro Ozona, Lowe-Weissllog, pulmones, bronquitis, faringitis, asmas, hipertrofia, diabetes, albuminuria, reumatismo, hidropesía, obesidad, raquitismo, epilepsia, apoplegía, anemia, catarro intestinal, disentería, apendicitis, peritonitis, almorranas, fístulas, furunculosis, heridas, úlceras, tumores, contusiones, quemaduras, picaduras venenosas, enfermedades piel, sangre, enfermedades secretas. Prodigioso en aneurisma, en enfermedades del corazón, cerebro, vista, espina dorsal, etc. Viruela, peste negra, hemorragia, peste bubónica, tifus, pestes y fiebres en general, son vencidas a las pocas horas con repetidos lavados intestinales y tomas. Igual tratamiento para demás enfermedades. Catecismo Nitro-Ozona, consúltelo todo enfermo, sea cual fuere el mal, encontrará el medio seguro de sanar radicalmente. Remítolo gratis a quien lo pida.

LUIS LOWE,

Casilla 832.—Claras 149.—Santiago.—Droguería Daube y Boticas principales

Tenemos el agrado de comunicar a nuestra clientela y al público en general, que próximamente inauguraremos nuestro nuevo

DEPARTAMENTO DE AUTOMOVILES

En la calle

CATEDRAL 1073

Esta organización especialista, tiene por objeto prestar la más esmerada atención, a todos los clientes de automóviles y repuestos (genuinos) Ford.

En general, nos encontraremos en situación de proveer, en las mejores condiciones de precios y calidades, de todo lo concerniente al ramo, en accesorios, combustible y neumáticos, para la mayor comodidad y economía del público automovilista.

GIBBS & Co.

CATEDRAL 1037

CASA

HARDY

Huérfanos esq. Ahumada

Casilla 7 - Tel. Inglés 400

Ch. 52-S.

Miles y miles de personas a la moderna proclaman

LA PLUMATINTERO "IDEAL" DE WATERMAN

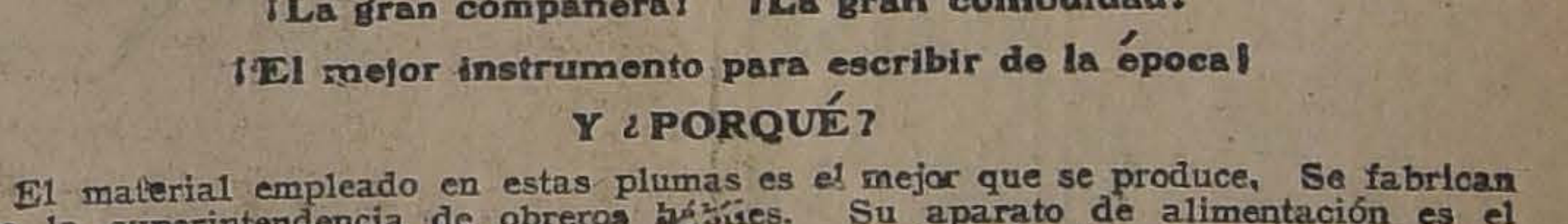

Waterman's Ideal Fountain Pen

¡La gran compañera! ¡La gran comodidad!

¡El mejor instrumento para escribir de la época!

Y ¿PORQUÉ?

El material empleado en estas plumas es el mejor que se produce. Se fabrican bajo la superintendencia de obreros hábiles. Su aparato de alimentación es el resultado de un cuidadoso estudio y de la experiencia. Está perfectamente garantizada, y la recomiendan todos los grandes escritores. Ha obtenido veinte medallas en distintas Exposiciones, siendo la última recompensa concedídole, el GRAN PREMIO EN LA EXPOSICIÓN DE SAN LUÍS.

Lápices de bolsillo de la afamada marca

EVERSHARP

Gran Surtido de Plaquées finos

Artículos de fantasía

Perfumeria de las mejores marcas

Útiles de escritorio

Figurines, Revistas estrangeras

1789 14 DE JULIO · 1919

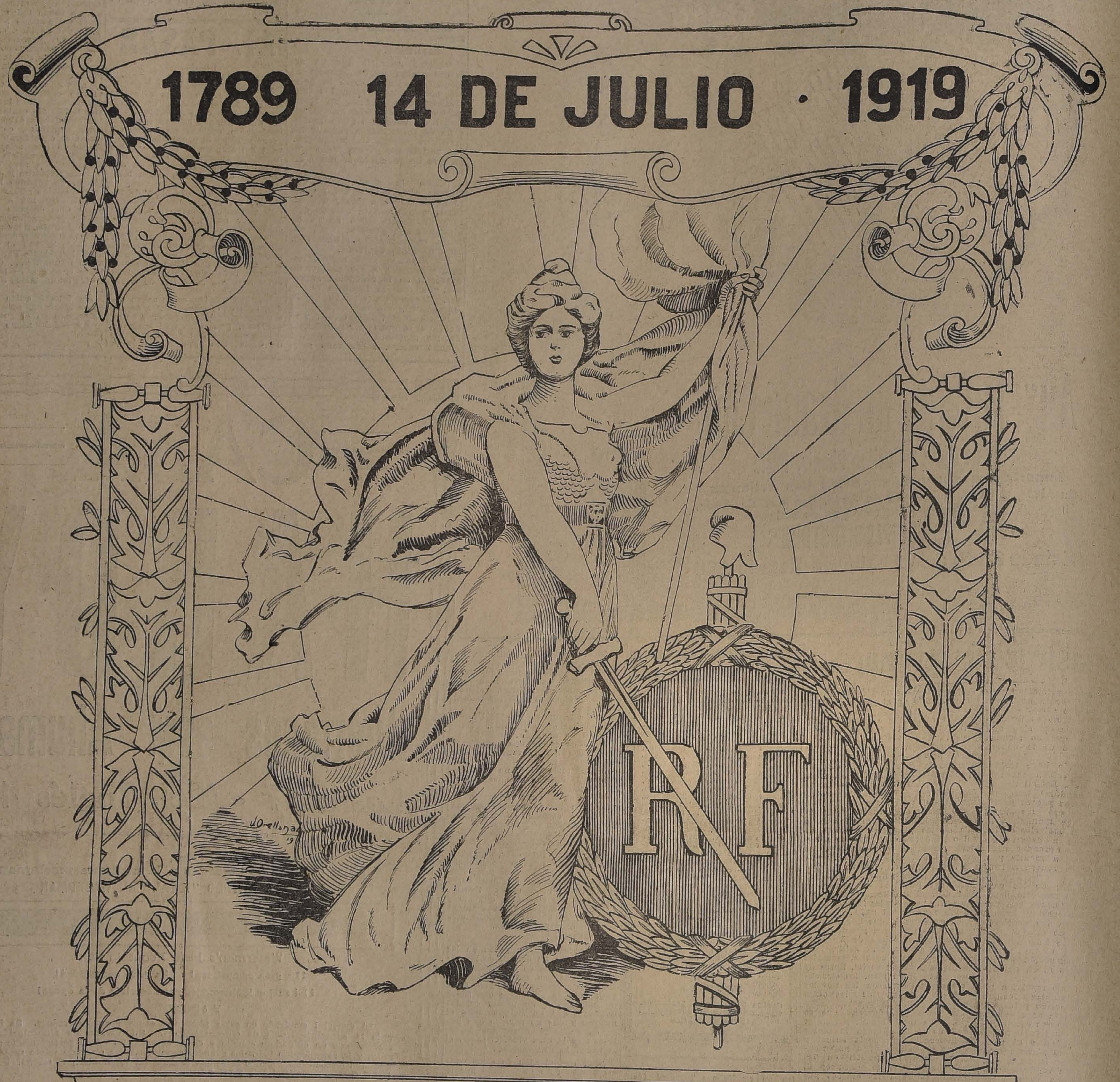

Exclusividades:

- PATHE FRERES PARIS
- PATHE NEW YORK
- FOX
- SPECIAL FOX
- VICTORY FOX
- STANDARD FOX
- FOX SUNSHINE
- SELECT
- PARALTA
- IVAN
- TRIUMPH
- SELEX ART
- CAESAR
- BERTINI
- FABREGES
- ETC.

EMPRESA DE
TEATROS Y
CINEMAS Ltd.

Empresa de Teatros y Cinemas Ltda.

Unica Compañía Cinematográfica que ha mantenido su fe en el arte francés, y que ha sostenido en el sitio de honor de su brillante programa las hermosas películas de la célebre manufactura

PATHE FRERES de París

que son gloria y orgullo del Teatro y Literatura franceses.

Víctor Hugo
Alejandro Dumas
Emile Zola
Xavier de Montepin
Jules Claretie
Henry Bataille
Paul Hervieu
Guy de Maupassant
Paul Bourget
Pierre Decourcello
Etc., Etc.

Son los genios que inspiran las obras maestras de Pathé Fréres

Gabriela Robinne
Germaine Dermoz
Dewise Lorys
Simonne Frevalles
Marie Derval.
Henry Krauss
Mr. Le Bargy
Mr. Signoret
Mr. Escoffier
M. Mathot
Etc., Etc.

Son los talentos que encarnan los tipos creados por los titanes del pensamiento humano

Casa Central en Chile
VALPARAISO
Condell 338

Casa en Santiago
SAN ANTONIO. 515

SUCURSALES EN:

- CONCEPCION
- TEMUCO
- VALDIVIA
- TALCAHUNO
- CHILLAN
- PUERTO MONTT
- COQUIMBO
- SERENA
- ANTOFAGASTA
- IQUIQUE
- TACNA
- ARICA

EMPRESA DE
TEATROS Y
CINEMAS Ltd.

EL CINE ALHAMBRA PRESENTA SEMANALMENTE, ENTRE SUS 5 NOTABLES ESTRENOS, UNA PATHE FRERES DE PARIS

14 DE JULIO

EMOCIONES

Inclinado frente a la llama que canta, — absorto en los recuerdos de todos los "14 de Julio" de mi vida, — tiendo, de cuando en cuando, mis manos yertas hacia la lumbre en busca de calor y, no sé por qué, percibo lágrimas que corren por mis mejillas.

¡Cómo es posible que llueva afuera, que lloren las ramas desvalidas y que los arbolillos, que el viento estremece, sollocen así cuando ha llegado el día de gloria y de apogeo!

Oprimo mi frente en contra del vidrio frío, a fin de que mis ojos vaguen en las tinieblas; más, luego, con una pesadumbre en el alma, me inclino, nuevamente, frente a la llama que sube y que baja, reflejando su sombra inquieta sobre la alfombra.

De nuevo pienso en esa primavera de allá, enfática y loca, en alas de la victoria, y mientras lanza destellos el fuego: percibo clamores, gritos triunfales, rumores delirantes que se confunden, se pierden, se evaporan en el chisporroteo de la leña prendida y en el llanto del agua que gime con triste melancolía.

Y aparecen, otra vez, en filas grises, en la neblina de los recuerdos felices, esos "14 de Julio", de mi infancia esfumada. . .

A contemplar los soldados llevábanme de la mano, ligero, muy ligero, por los Campos Elíseos, hasta la Plaza de la Concordia y, una vez allá, el **"poilu"** afectuoso, amigo de la **"Nou nou"**, me levantaba en alto hacia las nubes. Y yo apenas respiraba. . .

Pero no era el rojo uniforme de botones dorados, ni su képi, lo que me estremecía, ni era su sable magnífico y centellante lo que miraba con más unción; tampoco temblaba mi alma infantil ante las Tullerías, ni ante la aguja piramidal del Obelisco. Lo que vertía una emoción intensa en mi corazoncito, lo que hacía que latiera con fuerza convulsiva, eran las damas de mármol, dignas y blancas, soberbiamente erguidas en el luto de sus flores y de sus tules tristes. Hacia ellas iban dirigidos medrosamente mis ojos de niño, hacia las coronas fúnebres con que el pueblo incomparable de París, las adornaba cada día. . . Y cuando desfilaban las tropas al frente, cuando resonaban en el aire las vibrantes frases del himno excelso, seguía clavando la mirada sobre ellas, sobre las estatuitas sacrosantas de Metz y Estrasburgo. . .

Recuerdos de niño, sencillos, gentiles. . . pero tan grandes!

Ante ellos he inclinado la frente y, en la llama que canta siempre su canción de hogar apacible, me parece ver erguirse las dos siluetas gloriosas... Los mármoles blancos relumbran al sol y millares de banderas flamean en torno de ellas. . .

Y es más fuerte que yo. Con la mirada fija en la ceniza luminosa, acompañado del susurro de la lluvia y del crepitar de la leña, murmuro en mi soledad, — pero con todos ellos:

—"Le jour de gloire est arrivé".

ALMOR

Crítica Literaria

"SCRIBENDI RECTE SAPERE EST ET PRINCIPIUM ET FONS"
Horatius.

HONORIO HENRIQUEZ PEREZ

Honorio Henríquez Pérez. Por la gloria de San Ambrosio. Novela chilena. Premiada en el primer concurso de novelas americanas del Ateneo Nacional de la República Argentina. Santiago de Chile, 1919. Casa Editorial "Minerva" Guzmán Maturana. (Imprenta Universitaria). In-8.o de 294 p.; rústica.

El San Ambrosio que describe el autor es un pequeño y pintoresco pueblo de Atacama, oasis brotado en el desierto, pueblo glorioso de orígenes, apartado del tránsito humano y en el que por largos años se han conservado las usanzas y tradiciones coloniales. Ahí, a la sombra de tupida vegetación y de balsámica flora, arrullada por el dulce concierto de las aves y de los blandos céfiros que ondulan el follaje, viven patriarcal existencia las familias fundadoras de la aldea.

Toda la vida del pueblo, su historia toda, grave, apacible y en que fulguran algunos días de heroísmo, se encarnan en la anciana doña María Gloria Burgos de Borda, uno de os principales personajes de la noela. Es una bellísima creación del tor, quien ha puesto en su retra- mil delicadezas de sentimiento, tiles y hondos afectos y emocios. Carácter compuesto de suavid y resignación, de dulce, inquentable tenacidad en su apego a dignas tradiciones de la fami-

Alrededor de la noble y señorial iana se agrupa su familia, hijas, tos y yernos, cuyas existencias vicisitudes forman la trama de novela. Sobre toda ella ciérnese, no ángel de paz el resignado y ito espíritu de la abuela: ella es áureo engaste que sustenta a s generaciones. Sus consejos y ranzas son aliento para las que ren, previsión para las que intas entran a las lides de la existcia. Su serenidad es la luz que guiado a esa juventud; sus posos destellos reconfortan y alumn la vía de la nieta predilecta, ría Gloria Miller, la heroína del ance.

n esta última han arraigado las tudes de la abuela, gravedad, eridad en los afectos, circunsción y prudencia en la conducta, le y viril energía en la práctica bien, intransigente dignidad peral mezclada a la más blanda encantadora feminidad.

Ella ama a Julio Campos con inoncia y concentración de voluntad, n devoto arranque de todo su ser. este férvido y soberano amor su rdina ella su vida y porvenir; por soporta los mayores sacrificios. Y ando alguna vez, en esa eterna pera del matrimonio que allá a lo os se dibuja cual risueño miraje, ga a desesperar; cuando la cruel lidad, las imposiciones del padre, s celadas de otro pretendiente ieren violar el santuario de sus ectos, a su lado la anciana y conscendiente abuela retempla su vaante espíritu, disipa sus dudas e funde en la heroína algo de esa erza de arraigo que en las estéris arenas de Atacama afirma la ondosa vegetación de San Ambroo. Pero María Gloria es una mujer al, no una creación de alquimia ovelesca. Por eso cuando las conariedades de la vida llegan a sus pices, cuando las vueltas y conctos de la existencia amagan suergir, no sólo ya los ideales de la ven, sino su ser mismo y su porenir, ella, después de librar su poser combate, agotadas sus reservas e energía, cede a lo inevitable, y ual flor que hubiesen marchitado os ardores del sol, cae en un matrionio de convencimiento. ¡Ultimo asgo de verdad en este bello carácer de mujer! Se casa... pero no olvida. Y las últimas páginas del libro nos la muestran vivificada por aquel único y despótico amor que en perfiles imborrables ha impreso allá en lo íntimo de su alma la imagen de Julio Campos. Hay, pues, rigorosas unidad y lógica en este carácter que, con el de la abuela, es la más perfecta creación del autor.

Si digno de todo elogio es el retrato de ambas mujeres, no me lo parece menos el de Julio Campos. Casi me inclinaría a creerlo aún más acabado, a no ser por un detalle que amengua su verdad. Al amante de María Gloria lo adornan todas las prendas que en San Ambrosio pudieron señalarlo como novio ideal.

Es Campos, digno prometido de Gloria... aún en la interminable, eterna paciencia. Pero cuando el personaje empieza a parecernos menos real, es cuando al morir M. Miller y al ser despedido Zenteno, los dos obstáculos al enlace de Gloria y Campos, éste no apresura en alguna forma la boda. Y lo que, vistos los antecedentes del novio, se explicarán menos los lectores es que de súbito, en plena llama de pasión, el novio también desaparece y durante veinte años no dé signos de vida ni siquiera, ni sobre todo a la hermosa joven que le ha confiado su destino.

En este libro escrito "Por la gloria de San Ambrosio", el pueblo mismo es un personaje. Para dárnoslo a conocer, el autor ha perfilado una larga y varia serie de tipos que encarnan la vida diaria de una aldea provinciana. Retratos más o nos abordados pero que nos ofrecen todos alguna silueta característica e inolvidable. El lector pasa de la madre de Gloria, cuyo carácter es no tenerlo, a las hermanas de la protagonista, que sólo piensan en ataviarse y pescar novio; en la peluquería y casino del pueblo observamos curiosos tipos a quienes el autor hace discurrir con entera naturalidad, poniendo en cada uno de ellos la nota original, el gesto peculiar que los individualiza. Entre los personajes secundarios descuella el tío Josebrún, a mi ver, uno de los tipos más acabados y parlantes de esta galería.

Descontados estos reparos, que no son fundamentales, mi opinión es que la obra es interesantísima, que ella honra al autor y enriquece notablemente a nuestras letras. La intriga está bien anudada y desenvuelta. Sólo el desenlace resulta un tanto imprevisto y brusco: no esperábamos encontrarnos a la postre con Gloria y sus hermanas reunidas nuevamente bajo el techo de los antepasados.

Pero lo que de más compensa estos defectos es el talento narrativo del autor, su dón de animarlo todo, hombres y cosas, de infundirles ser, individualidad. Si en esto puede en Chile tener iguales, no le conozco superiores. El señor Henríquez es poeta creador; su pluma es una mágica varilla a cuyo contacto surje ante nosotros, esplendente y poético, todo un mundo. Su pintura del paisaje atacameño que literalmente, admirable de amplitud, relieve y poesía; palpita en ella un profundo sentido de sus bellezas. Su arte nos comunica la serena melancolía que vaga sobre aquellos oasis enclavados en las solitarias y tristes estepas de Atacama.

El estilo del señor Henríquez no es la menor novedad y atractivo de su obra. Es una prosa muy personal, distinta, en giros y vocabulario, de la que hoy se estila; más sabor tiene de prosa española que chilena. La caracteriza un tono ligeramente arcaico y que, siendo una dificultad vencida, es un mérito más de realismo tratándose del San Ambrosio colonial que pinta el autor.

El léxico del señor Henríquez es abundantísimo; de nuestros modernos autores es el que usa más veces y más varios giros. Se encuentran aquí a profusión los términos de buena cepa castellana antigua, eufónicos y pintorescos; oportunamente aparecen algunos chilenismos que no hacen mala figura en el estilo. Pero lo que ya no es tan loable, es la intromisión de vocablos inventados por el autor, sin causa alguna que los justifique. Desde que existen las correspondientes palabras castellanas no había para qué discurrir otras como **alicantar, rabijunco, insosiego, infortunoso, currucutear, antojoso, maquinoso, licenciosidad**, y algunas más. ¡Excesos de una buena cualidad!

En este idioma tan castizo, pintoresco y expresivo, lleno de savia y que acierta a traducir todas las sensaciones, no siempre se ha cuidado el autor de la estructura de sus frases. Sus períodos suelen ser extensísimos, pero no se equilibran bien; les faltan la proporción y la armonía; las cláusulas se suceden, no se complementan y enlazan por íntima atracción. De aquí el que en general su prosa carezca de rotundez y número, que se echen de menos cierta concentración y bruñido de la frase.

Después de concebir y dar movimiento a los personajes, después de descubrirnos sus recónditas ideas y afectos, quédale aún al artista el supremo y difícil pero indispensable complemento de su obra: cincelar el estilo. A decir verdad, no le ha faltado mucho al señor Henríquez para sumar todos estos méritos en su bella novela.

LEO PAR.

Revista Chilena

APARECIO EL NUMERO XXIII

Don **Alcibiades Roldán** estudia que grado de parlamentarismo quisieron los constituyentes en 1833 introducir en la Carta Fundamental de ese año.

Don **Alberto Edwards** hace interesantísimos recuerdos acerca de su permanencia en el Ministerio de Hacienda en 1914 y 1915.

Don **Armando Donoso** prosigue la narración de los trabajos literarios y de la vida íntima de Rubén Darío en Chile.

Contiene, además, este número, artículos de los señores Ricardo Montaner Bello, G. Reynolds, Manuel Magallanes Moure, Pedro N. Cruz, V. Giraud, J. Guillermo Guerra, Manuel Blanco Cuartín; muchas notas sueltas y una abundante bibliografía.

Agencia única de suscriciones y venta de números sueltos de **"Revista Chilena"** es la **LIBRERIA DE GUILLERMO E. MIRANDA**, Compañía esquina de Bandera.
45119-14-g

Plumeros
y Útiles de aseo

Encontrará Ud. a precios mas bajos que en otras fábricas, en

DELICIAS 1934
Y
AGUSTINAS 1778

15-o

La Industria Maderera y el próximo Congreso de Ferrocarriles

Uno de los temas que ocupará la atención del próximo Congreso de Ferrocarriles, que se verificará en Septiembre en esta ciudad, es el que se refiere a la utilización de las maderas nacionales como durmientes.

La aplicación de las diversas esencias de madera a la construcción de durmientes para ferrocarriles es de la mayor importancia para la industria maderera, ya que son enormes las cantidades que el Fisco gasta anualmente por este capítulo.

En los últimos años la Empresa de los Ferrocarriles ha tropezado con una serie de dificultades en la adquisición de los durmientes; dificultades que le han significado diversas pérdidas, pues el aumento de precio, el atraso en el cumplimiento de los contratos y la mala calidad de la madera empleada en su fabricación, han hecho que las líneas se vean privadas en un alto porcentaje de un elemento indispensable para su correcta conservación.

De estas mismas dificultades que en resumen se traducen en un mayor costo del durmiente, ha nacido la idea de usar preservativos para prolongar su duración o buscar otras materias que, como el concreto armado, podrían reemplazar ventajosamente a la madera. Algunos particulares han propuesto también a la Empresa la importación de durmientes de Australia.

Comprendiendo la Dirección de los Ferrocarriles la importancia que este problema tiene para el país, ya que la importación de durmientes o su reemplazo por concreto armado, significaría poco menos que la muerte de gran parte de la Industria Maderera, ha querido que sea dilucidado en el próximo Congreso, torneo intelectual al que podrán concurrir, conjuntamente con los técnicos de la Empresa, los industriales que se dedican a la elaboración de maderas y todas las personas que se interesen por estas materias.

Del cuestionario confeccionado con el objeto de uniformar los trabajos que se presenten al Congreso, interesan particularmente a los madereros los siguientes puntos:

1.o)—¿Qué medios podrían emplearse para reconocer el roble pellín y establecer un grado mínimum de apellinamiento?

2.o)—¿Existen en Chile esencias de madera que por su precio, resistencia y duración puedan reemplazar al roble pellín?

3.o)—El agotamiento del roble pellín ¿obligará dentro de poco a usar esencias inferiores sometidas a un procedimiento de preservación?

4.o)—El precio de la madera ¿ha llegado a tal punto que se justifique el uso de preservativos para aumentar su duración?

5.o)—¿Es conveniente el sistema empleado actualmente para la adquisición de durmientes, por medio de licitación pública en grandes partidas? ¿Qué sistema podría reemplazar al anterior y que tuviera por resultado el abaratamiento de los durmientes?

6.o)—¿Sería conveniente que la Empresa explotara por su cuenta reservas forestales? ¿Cuál sería la organización que para ello se necesitaría, el capital y el costo de producción?

7.o)—¿Qué modificaciones sería necesario introducir en las bases actualmente en práctica, para la provisión de durmientes?

8.o)—¿Son suficientes los medios empleados en la actualidad para la inspección previa de los durmientes? ¿En qué forma debe hacerse esa inspección, la preparación y cantidad de personal para efectuarla?

9.o)—¿Qué medios podría emplearse para poder controlar la corta de los árboles usados en la elaboración de durmientes?

10.o)—¿En qué forma el Estado podría impedir el agotamiento de las reservas forestales y de qué modo podría estimular la plantación de árboles para la fabricación de durmientes?

Las personas que deseen enviar trabajos escritos al Congreso, deben remitirlos antes del 1.o de Agosto al secretario señor Carlos Valenzuela Cruchaga, San Bernardo.

OSCAR A. NAVARRO R.
Relator del tema.

FRUTOS DEL PAIS

por mayor y menor, compra vende.
LA GRANADINA
Av. Matta 1460.—Teléfono 113, of.
Parque

VENDEMOS
CASA

En SAN IGNACIO, frente a la Escuela Militar, verdadera oportunidad, casa de residencia y renta, recién refaccionada, con garage y habitación para chauffeur.

Renta: $ 650 mensuales.

Precio: $ 48,500

Pormenores en nuestra
SECCION
COMPRA-VENTAS

Valenzuela & Balmaceda
1131 - CATEDRAL - 1131

El Instituto Técnico Económico de Zona en Valdivia

El debate sobre problemas educacionales iniciado hace poco en el Consejo de Instrucción, ha logrado interesar a la opinión en estos asuntos que son de capital importancia, ya que ellos guardan las soluciones morales, sociales y económicas que afectan por entero al país.

Aunque el debate público aún no termina, pues su misma magnitud y trascendencia, aleja soluciones definitivas y generales, se pueden establecer puntos de término para ciertos aspectos del problema educacional.

Desde luego, sostenemos que la Enseñanza Nacional en Chile, como en todo país, tiene dos grandes finalidades, de cultura general una, y de cultura económica, la otra.

La primera finalidad, la de cultura general, por razones históricas de índole administrativa y social, ha logrado una organizacin más o menos acabada en sus tres grados: primario, secundario y superior y, en su dependencia administrativa está a cargo del Ministerio de Instrucción. Se puede sostener, pues, que la enseñanza de cultura general, tiene organización, rumbos objetivos fijos.

Pero, tratándose de la enseñanza económica, en cuanto a su organización administrativa, adolece del defecto de su heterogeneidad, pues está dispersa en todos los Ministerios. Y así tenemos colegios de cultura económica que dependen del Ministerio de Instrucción, otros del de Guerra, otros del de Industria, etc.

Por causas históricas sociales y económicas, esta enseñanza ha sido descuidada en su organización en sus programas y en sus objetivos.

Sería materia de varios artículos exponer, aunque someramente, el estado efectivo de este aspecto de la educación nacional, lo que, por hoy, nos es imposible.

Concretándonos al Técnico Económico de Valdivia, recordaremos la iniciativa que en 1914 nos cupo a su favor ante el Ministro de Instrucción en ese año, señor Enrique A. Rodríguez, a quien remitimos las líneas generales de un Politécnico para Valdivia con tres secciones: Agrícola, Industrial y Comercial.

La guerra europea impidió al señor Rodríguez obtener presupuesto para el primer Politécnico destinado al aspecto económico de la educación pública en una importante zona del país.

Hoy que está casi resuelto establecer un instituto análogo en Valdivia, y, aprovechando un viaje a Santiago, me fué dado conversar con los señores Guillermo Subercaseaux y Pedro Aguirre Cerda, personas tan preparadas cuanto patriotas y que están interesadas en conseguir que el Estado chileno atienda mejor la Finalidad Económica de la Enseñanza. Yo, guiado del mismo fin, me permito expresar algunas consideraciones generales sobre aquel colegio en proyecto.

Primeramente, dejaré establecido que los iniciadores de este colegio, aspiran que sirva a toda la zona austral, de la que Valdivia es centro geográfico, comercial e industrial.

Se desea que al Técnico Económico de Valdivia concurran todos los exeducandos de los colegios de cultura general establecidos en aquella zona escolar.

Naturalmente, que, siendo diversa la preparación de cultura general que obtienen los jóvenes, que, por causas económicas, generalmente, se retiran de alguno de los cursos de los grados primarios y secundarios de la enseñanza de cultura general, el Técnico Económico de Valdivia tendrá que resolver esta dificultad en una de las dos formas siguientes: o tiene ramos de cultura general en cursos preparatorios, o exige a los aspirantes a sus cursos económicos, conocimientos de cultura general mínimos.

Tomando en cuenta la población de Valdivia y la zona, sus actividades económicas, las facilidades administrativas que para las fuentes de riqueza regionales ofrece el Estado, se puede establecer que un 60 por ciento, aproximadamente, de toda la población austral, vive de la industria agrícola, y el 40 por ciento restante, se dedica a las industrias fabriles o manufacturadas y al comercio.

Advirtiendo que estas dos fuentes de riqueza deben su existencia principalmente, a la agricultura, lógicamente que el Técnico Económico de Valdivia, que tendrá tres secciones, deberá dar preferente desarrollo y atención a la enseñanza técnica relacionada con la agricultura.

Por lo que hace a la enseñanza industrial, dada la naturaleza variada de las industrias de la región austral, deberá darse en cursos, cuya duración en semestres o años dependerá de los mismos conocimientos que se deseen dar a los jóvenes.

Y, por lo que hace a la enseñanza comercial, que aprovecharán jóvenes de ambos sexos, igualmente dependerá de la naturaleza del comercio de la zona.

Cierta prensa ha creído ver un propósito de hostilidad al Instituto Comercial que funciona en Valdivia, sostenido por la Congregación Salesiana.

Cultivo relaciones cordiales con su Director, y, por razones de vecindad, creo estar autorizado para declarar que los salesianos de Valdivia, no sentirán ningún temor ante el nuevo colegio que el Gobierno piensa fundar en Valdivia, toda vez que su Instituto, como la Escuela Alemana, goza de bien ganado prestigio y tiene una población escolar que no podría ingresar al Instituto Técnico Económico, ya que tiene cursos preparatorios y actualmente primer año de humanidades.

Como provinciano, puedo declarar que por allá, lejos del teje-maneje de la capital, la opinión pública no gusta de la vida ligera, ruidosa y casi personalista que caracteriza la crónica santiaguina.

Nos halaga la esperanza patriótica en el noble significado del vocablo, de que los señores Pablo Ramírez, Guillermo Subercaseaux y Pedro Aguirre Cerda, que encabezan este esfuerzo por atender la finalidad económica de la enseñanza, vean realizados sus deseos, que son los de la zona austral, con la fundación del Instituto Técnico Económico de Valdivia.

HECTOR ALVAREZ A.

Al fin

EN POCOS DIAS MAS TODOS SABREMOS EN QUE CONSISTE EL REGALO DE

Chaplin

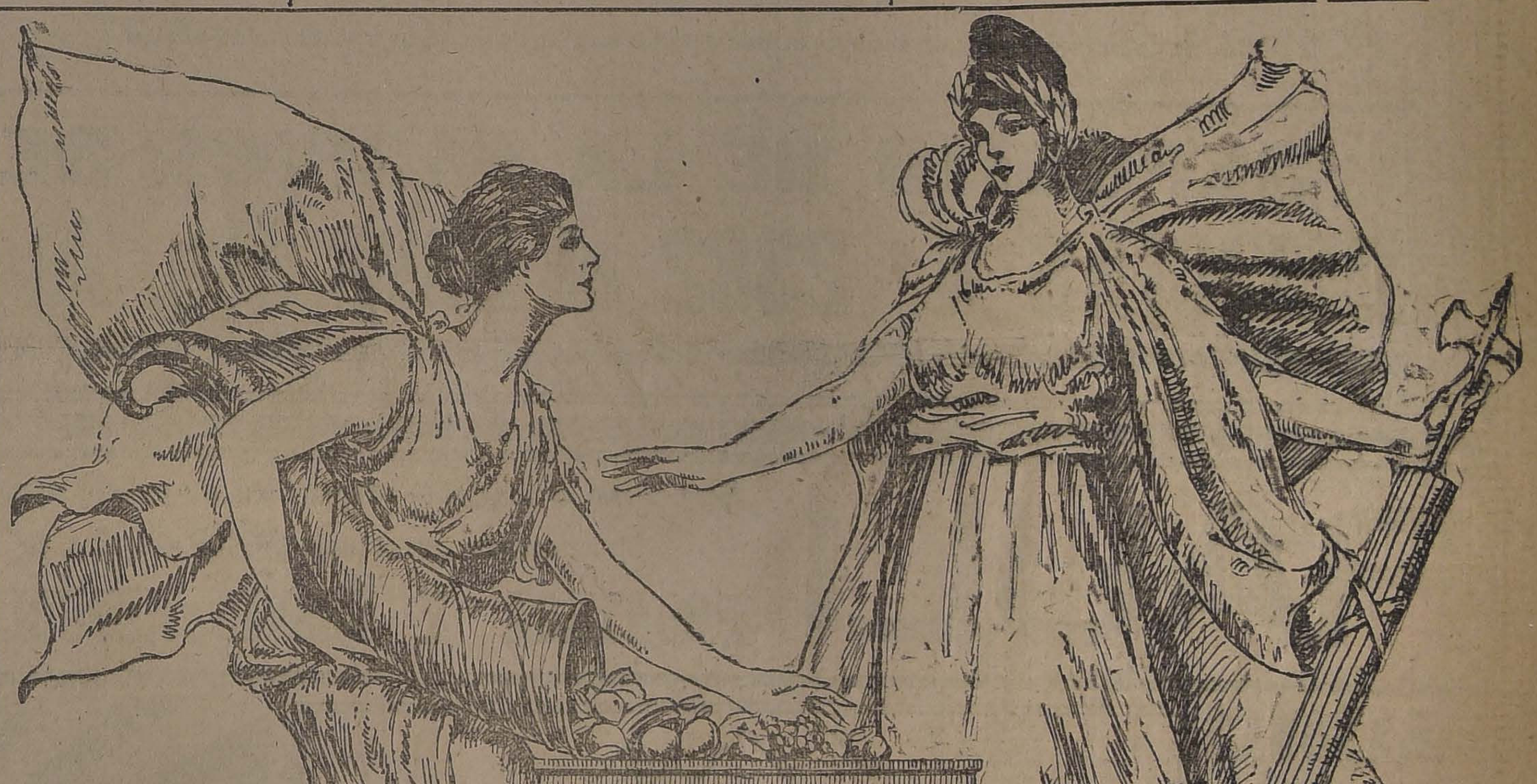

En el Aniversario del 14 DE JULIO
FECHA QUE DIO LA LIBERTAD AL MUNDO
SALUDAMOS A CHILE
HACIENDO VOTOS POR SU PROSPERIDAD
Raab, Bellet y Cía.

HOY
LUNES
14

CATRES de los últimos modelos a precios
MUY REBAJADOS

CATRES!

CATRES!

Rogamos a nuestros señores clientes el favor de una visita, y se convecerán de que se les ofrece una verdadera y única ocasión.

OPORTUNIDAD

Catres de bronce forma redonda, modelo de moda, desde........................ **$ 138**
Catres de bronce forma curvada, modelo de la más alta novedad, ancho de una plaza, desde **$ 172**
Catres de bronce forma cuadrada, el modelo de alta fantasía, ancho de una plaza, desde..... **$ 195**

En Catres de colores y negros, ofrecemos el más variado surtido de modelos a precios de Fábrica

14-G

DEPOSITO DE LA FABRICA DE CATRES
DELICIAS N.º 2382 al 2398 esq. Avenida España

RAULI

Seco de 4 años en dimensiones corrientes primera y segunda clase.
Ofrecemos por carros hasta 50,000 pulgadas, en
FRONTERA Y DESVÍO REPUBLICA

Alonso y Diez
OFICINAS:
DELICIAS 2827
SANTIAGO
CASILLA 43
PETRUFQUEN

SABAÑONES

A B A Ñ O N E

Maticolina

A B A Ñ O N E

Curación maravillosa de **Sabañones**, lastimaduras, heridas superficiales, irritaciones de la piel.

"LABORATORIO CHILE"
Av. Ecuador 3575-Santiago

SABAÑONES

17-G

NO HAY MÁS
Catarros intestinales
Apendicitis
Estitiquez
NI DOLOR de CABEZA
TOMAD
Kefir - Vitam
SE VENDE
COMPAÑIA 1034

14-G

MAQUINA

para coser esquinas de cajas de cartón vendo.

DELICIAS 1934

SANTA JULIA
SAN ENRIQUE

El Carmen

Grandioso surtido de artículos para

REGALOS

Plaqué, Fantasia y Cristales

INMENSA EXHIBICION DE
JUGUETES

Franceses, ingleses, americanos, españoles

CASA FALCONI

AHUMADA 147

15-G

Casa Sto. Domingo
CATEDRAL 1063

Grandes Rebajas
EN LOS DEPARTAMENTOS DE
Confecciones
Y
FANTASIA

AUTOMOVILES
CADILLAC

UN INFORME VALIOSO

Santiago, 13 de Mayo de 1919.

Señores
Williamson & Cia.
Presente.

Muy señores míos:

Acuso recibo de su estimada de fecha 8 del pte. y en su contestación le remito un ejemplar de la Memoria de la Comandancia del Cuerpo de Bomberos, donde podrán Uds. imponerse del excelente resultado que hemos obtenido del AUTO-GALLO "CADILLAC" de esta Compañía y además del poco consumo de nafta y aceite durante el año 1918.
De Uds. Attos. y S. S.

(Fdo.)—G. SANFUENTES E.,
Capitán 1.a Cia.

Exposición Permanente de Automóviles
WILLIAMSON & Co.
Bandera esq. Catedral
14-G

POLITICA

CONVENCION LIBERAL

La Comisión nombrada por la Asamblea Liberal para recibir los sufragios para elegir delegados a la Convención General del Partido, funcionará de 6 a 8 de la tarde en el Club Liberal, hasta el día de hoy, último designado para recibir la votación.

Se encarece a los señores asambleístas pasen a emitir su voto.

Forman esta Comisión los señores Miguel Briceño M., José María Saavedra y Conrado Ríos Gallardo y como suplente el señor Fabio de Petris

PROYECTOS DE COLONIZACION

Hoy a las cuatro de la tarde se reunirán las comisiones de colonización y de relaciones de la Cámara de Diputados para ocuparse en los proyectos sobre colonización nacional, despachados por el Senado.

A esta reunión han sido invitados los comitees parlamentarios de la Cámara.

EL PROYECTO DE INSTRUCCION PRIMARIA

Hoy continúa en el Senado la discusión general del proyecto sobre instrucción primaria obligatoria.

Dará desarrollo a sus observaciones el senador por Atacama señor Enrique Mac Iver, que quedó con la palabra en la última sesión.

DIRECTORIO GENERAL DEMOCRATA

Para ayer estaba citado este organismo político, pero no se reunió por falta de número.

Se reunirá mañana Martes a las 9 1|2 P. M.

CENTRO LIBERAL

Esta noche, a la hora de costumbre, celebrará sesión esta institución política.

Para las 6.30 P. M., se nos encarga citar a su directorio y a esa misma hora la comisión de admisión de socios.

CONSTRUCCION DE UN NUEVO CANAL

La Comisión de Obras Públicas de la Cámara, acordó informar favorablemente, ayer, el proyecto de veintidos diputados, que consulta la construcción de un can derivado del río Perquilauqué en el departamento de Parral.

El costo total de esta obra sería de $ 800.000.

ASAMBLEA LIBERAL

Se cita a sesión para el Marte 15, a las 9.30, con el objeto d hacer el escrutinio y proclamar los delegados a la Convención de Partido.

El directorio de esta institución se reunirá ese mismo día a las 7 P. M.

COMITE PRO BIEN RAIZ ZENON TORREALBA

El Comité encargado de reunir los fondos necesarios para ayudar a la compra de la casa del señor Torrealba, dará pronto término a su trabajo en buenas condiciones.

Se nos encarga en forma especial que hagamos un llamado a los amigos y correligionarios del señor Torrealba que se interesen por aumentar los fondos reunidos, se apresuren en hacerlo hasta el día 28 del actual, pues, la liquidación definitiva se efectuará el día 30, fecha en que el comité dará término a su labor y hará entrega del dinero.

El señor Francisco Cruz, entusiasta correligionario de la Agrupación de Chimbarongo, se ha suscrito con la suma de un mil pesos, como un homenaje al señor Torrealba por su labor tesonera, eficiente y decidida en pro de los intereses del proletariado, y la honradez acrisolada de su vida política.

Damos a la publicidad la lista de erogaciones a cargo del señor Alfredo Téllez: señores Exequiel Pinto, $ 20; Manuel Téllez, $ 5; Enrique Santanas, $ 5; Arturo 2.o Mora, $ 5; Arnaldo Arellano, $ 5; Manuel Anchade B., $ 10; Severino Torreblanca, $ 5; Miguel Mcheel, $ 2; Salomón Balut, $ 3; Víctor Mena, $ 5; Hortensia P. de Paul, $ 5; Luis Machi, $ 1; Guillermo Pacheco Molina, $ 2; Enrique Avaría, $ 2; Portal Hnos., $ 5; Fernando Trautmann, $ 10; Luis A. Orellana O., $ 5; Arturo Matucana, $ 10; Loila v. de González, $ 10; S. Echeverría P., $ 2; Germán Vargas Silva, $ 10; L. A. A., $ 1; J. A. R., $ 1; S. A. B. C. D., $ 2; Alfredo Téllez, $ 10.

Suma	$ 141
Señor Cruz	1,000
Suma anterior . . .	2,305
Total	$ 3,446

PARTIDO RADICAL

CENTRO DE PROPAGANDA.— Hoy, a las 6 1|2 P. M., se verificará una importante reunión, en el Club Radical, a la que se nos pide invitar a los señores Dr. Oscar Fontecilla, Carlos Gutiérrez Urrutia, Rudecindo Salas Mora, Agustín Vigorena, Luis Constenla, Abel Gutiérrez, Humberto Arancibia O. y Luis Alamos Barros.

Se encarece la asistencia.

PARTIDO DEMOCRATA

COMITE DEMOCRATA.— Hoy Lunes a las 4 P. M., celebrará reunión la mesa directiva de este comité.

"CENTRO DEMOCRATA".— En su última sesión, este Centro acordó:

1.o Aplaudir la actitud del Ministro de Instrucción Pública señor Pablo Ramírez, por haber ordenado la apertura de la Biblioteca Nacional durante las primeras horas de la noche.

2.o Dar un voto de aplauso al señor Tomás Lawrence por su actividad desplegada en la pasada lucha de la elección de Concepción, en favor del señor Róbinson Paredes.

3.o Llevar a cabo a fines del mes la fiesta anual que celebra esta colectividad y darle el carácter de manifestación íntima de la juventud, a la persona del nuevo congresal señor Paredes. Organizarán esta manifestación los señores D. Silva, T. Lawrence y M. J. Fernández.

4.o Se nombró a los señores Santiago Wilson, Andrés Aguayo y T. Lawrence para que representen al Centro ante el comité pro-instrucción laica, obligatoria y gratuita de la Federación de Estudiantes, y hagan uso de la palabra en los comicios a nombre de esta colectividad.

Finalmente, se nombró la comisión que vigilará la elección de la nueva mesa, que se llevará a cabo hoy, a las [illegible] en Rosas 1049.

Se avisa a los miembros inasistentes se sirvan pasar a depositar su voto.

PARTIDO NACIONAL

COMISION DE LEGISLACION SOCIAL DEL PARTIDO NACIONAL.—El Centro General de Propaganda del Partido Nacional, nombró una comisión de su seno con el objeto de que estudiase y propusiese las reformas de carácter, económico y social que fuera necesario introducir en el actual programa político.

Son miembros de esta comisión los siguientes: presidente, don Adrián Palomino; vice-presidente, don Nicolás Novoa Valdés; secretario, don Guillermo Piedrabuena; y vocales, don Guillermo G. Huidobro, don Julio Zamora Larraín, don Germán Contreras Sotomayor, don Carlos Vega M., don Octavio Reyes del Río y don Carlos Acuña.

En esta comisión se han aprobado las siguientes ideas:

En el orden económico:

1.o Nacionalización de las industrias.

2.o Creación del Banco de Seguros del Estado, para nacionalizar esta industria por medio del monopolio, y evitar emigración de capitales.

3.o Dotar a los ferrocarriles del equipo correspondiente por kilómetro, para que las industrias queden igualmente favorecidas, evitando así la centralización existente.

4.o Creación del Banco Privilegiado para dar extensión al crédito a tasa módica de interés y para dar estabilidad al valor monetario.

5.o Reducir al 5 o|o la tasa del interés de crédito hipotecario privilegiado y al 1 o|o mensual el del interés penal, para fomentar la industria agrícola.

En las finanzas:

1.o Establecer el régimen tributario directo, moderado, proporcional y progresivo sobre la renta efectiva del capital activo, y sobre la renta calculada del capital inactivo.

En el orden social:

1.o Jornada de ocho horas, con excepción del Sábado, que debe ser de cuatro horas.

2.o Prohibición de consumo de bebidas embriagantes en los establecimientos industriales y en las instituciones armadas; y el expendio de ellas en lugares de propiedad nacional o fiscal.

3.o Seguro obligatorio de obreros y empleados.

4.o El ochenta por ciento mínimo de personal chileno en todas las industrias del país.

5.o Creación de montepíos fiscales.

6.o Liberación de derechos de importación de artículos alimenticios de primera necesidad y que no se produzcan en el país.

7.o Creación del Ministerio del Trabajo y de Previsión Social.

8.o Establecer el salario mínimo sobre la base de alimentos congruos y correspondientes a una vida sana y digna.

9.o Desarrollar los sistemas de conciliación y arbitraje para solucionar las dificultades derivadas de las empresas industriales.

10. Reconocer, registrar y reglamentar los sindicatos patronales y gremiales de las industrias, de modo que dicha reglamentación consulte la equidad y armonía necesarias entre el capital y el trabajo para su recíproca estabilidad.

11. Reconocer al obrero sobre la base del salario mínimo la participación en las utilidades, a que tiene derecho, por su cooperación en la producción.

Según nos informó uno de sus miembros, esta comisión dentro de poco presentará al Centro de Propaganda las conclusiones a que llegare dentro del orden económico y social.

Esmaltina
se llama la pasta que yo puedo recomendarle. Usela y sus dientes adquirirán una blancura envidiable

ALQUILO:

En Blanco Encalada.—Frente a la Escuela Militar, cómoda casa en bajos, recién refaccionada con 9 amplias y cómodas piezas, gran patio embaldosado, jardín, baño, cocina instalada y dependencias **(todo servicio). Canon: $ 400.**

Ejército.—Muy cerca de Alameda, altos de lujo, 14 piezas decoradas, hall, baños instalados, estufas, instalación de luz eléctrica y gas. **Canon: $ 1,000.**

Lord Cochrane.—Cerca de Delicias, **bajos nuevos,** 9 piezas y dependencias, galerías, baños, 3 patios y numerosas comodidades, (servicio de luz eléctrica y gas). **$ 550.**

Avenida España.—En la segunda cuadra, hermosa casa en altos, muy confortable, con 10 piezas y dependencias, hall, luz eléctrica y gas. **Canon: $ 550.**

Y numerosas otras propiedades en muy convenientes situaciones, por cánones de 100 a 1,500 pesos

Carlos Ossandón B.
1080 — HUERFANOS — 1080

VIDA SOCIAL

EN HONOR DEL S. SPRUILLE BRADEN.—

A medio día de ayer se llevó a efecto en el Club de la Unión el almuerzo ofrecido en honor del señor Spruille Braden, con motivo de su próxima partida a Estados Unidos.

Asistieron los señores:

Wanen Délano Robbins, Encargado de Negocios de Estados Unidos, Jávier Díaz Lira, John E. O'Shea, Ricardo Simpson, Manuel Cerda Morel, Ramón Salas Edwards, Andrew J. Gahagan, Horacio Wilson B., A. W. Chilton, Enrique Echeverría Cazotte, Martín B. Centry, Fritz Ernest Cranz, Duke N. Banks, Moisés Errázuriz O., Carlos Errázuriz O., Federico Villaseca, Orlando Ghigliotto Salas, Eduardo Bernstein S., Oscar Ruiz Tagle Solar, Augusto Magnére, Enrique Magnére, Rafael S. Salas Edwards, Alberto González E., Lincoln Crecker, George W. Waters, Manuel Torres Boonen, Rafael Edwards Sutil, Henry Raymond, Juan Bautista Díaz, José Rafael Echeverría L., Enrique Vicuña Correa.

Ofreció la manifestación el señor Ricardo Simpson contestando el festejado. Hablaron además el Encargado de Negocios de E. E. U. U., señor Warren D. Robbins y los señores Oscar Ruiz Tagle, Manuel Torres B., y Henry Reymond.

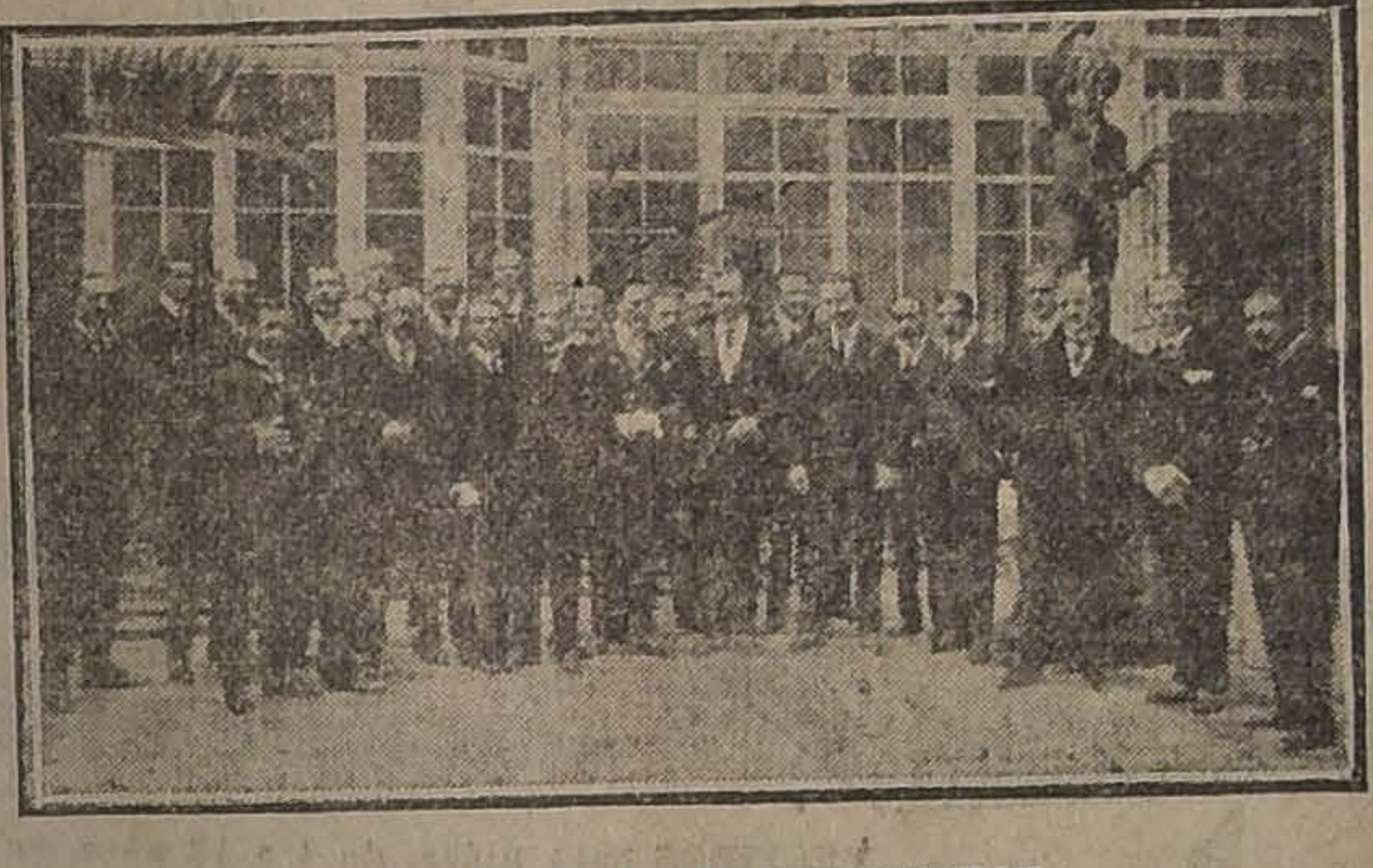

ASISTENTES A LA MANIFESTACION

EN LA DIPLOMACIA.—
Monsiuer Gilbert, Enviado Extraordinario y Ministro Plenipotenciario de Francia, no recibirá al Cuerpo Diplomático, autoridades y sus relaciones mañana 14 de Julio en la tarde en los salones del Club Hípico, como lo anunciaron los diarios por error. Recibirá a las 10.30 de la noche en el mismo local.

El Adicto Militar de la Legación de Francia teniendo obligación de ausentarse para presenciar las fiestas aliadas que se darán en Valparaíso con motivo del 14 de Julio, hace saber que la baronesa de Lagatinerie no recibirá esa misma tarde.

RECEPCION.—
El Ministro de Relaciones Exteriores, señor don Luis Barros Borgoño y señora Lucrecia Valdés de Barros Borgoño, recibirán al Cuerpo Diplomático y a sus relaciones sociales, mañana en la tarde.

LUB DE SEÑORAS.—
El próximo Miércoles dará una conferencia sobre aviación el capitán Armando Cortínez. Esta conferencia promete ser muy interesante, pues será ilustrada con proyecciones luminosas y amenizada por un magnífico programa usical.

IGA DE DAMAS CHILENAS.—
Hoy Lunes a las 5 de la tarde ndrá lugar como de costumbre, clase de filosofía, dada por el ñor Arturo Silva Arratia.

La entrada es libre, sólo se rue la puntualidad. La clase se ectuará aunque llueva.

OMIDAS.—
El señor don Manuel Fóster Recabárren y señora Judith Huidobro de Fóster, ofrecieron anoche una comida en honor de la señora de Braden con motivo de su próxima partida a Estados Unidos.

—El Sábado en la noche se llevó a efecto en el Restaurant de la Quinta Normal la comida que sus compañeros de estudio ofrecieron a los señores Juan y Horacio Serrano Palma, con motivo de su próxima partida a Estados Unidos.

EN HONOR DEL SUB-GERENTE DEL BANCO ESPAÑOL DE CHILE.—
Con motivo de haber sido nombrado Sub-Gerente del Banco Español de Chile el señor Otto Meyerholz G., el personal superior de esta institución le ofreció ayer en el Club de Setiembre una simpática manifestación, que se desarrolló en un ambiente del más franco compañerismo.

Asistieron los señores:

Carlos Corbalán, Adan Mardones, Gonzalo Debesa, Juan Camerón, Luis A. Rodríguez, Eduardo Silva, Luis Salazar, Francisco Zorrilla, Víctor M. Baeza, Arturo Echazarreta, Juan L. Arjona, Hernando Fainé, Guillermo Mery, Ascanio Latorre, Manuel Ramírez, Jorge Mery, Germán Soules, Luis Montes Varas, Alfonso Gana, Emilio Astaburuaga, Daniel Villarroel, Luis A. Maturana, Eduardo Corominas, Alfredo Vildósola, Luis del Solar, Samuel Francisco de Lerma, Armando Escobedo, Tomás Tirado A., Oscar Salvo, Osvaldo de la Fuente, Pedro Varela.

Especialmente invitados asistieron los señores Juan 2.o Meyerholz, Alejandro Meyerholz y Antonio Planet.

Ofreció la manifestación poniendo de relieve los múltiples méritos del festejado, el señor Juan A. Camerón.

Contestó el señor Otto Meyerholz en una oportuna improvisación.

Lo siguieron en el uso de la palabra los señores Víctor M. Baeza, Adan Mardones, Alfredo Vildósola, Alfonso Gana, Luis Montes Varas y don Juan 2.o Meyerholz.

Cerró la manifestación dos Carlos A. Corbalán, primer cajero de la institución, quien hizo cariñosos recuerdos del festejado.

Todos los oradores fueron muy aplaudidos.

El señor Gonzalo Debesa, leyó numerosas cartas y telegramas de adhesión.

SOCIEDAD DE LABOR DE SAN ANTONIO.—
El Martes 15, a las 2 1|2 tendrá lugar la reunión de esta Asociación.

Se ruega asistir.

A ESTADOS UNIDOS.—
Mañana parten a Estados Unidos, en el vapor "Santa Luisa", la señora de Braden, el señor Spruille Braden, señora María Humeres de Braden y señorita Laura Humeres del Solar.

ALMUERZO.—
Un numeroso grupo de sus amigos ofrecieron ayer un banquete en el Restaurant "Madrid" a don Severiano García Carro, con motivo de su próximo matrimonio con la señorita Isabel Puig Luna.

ASPECTO DE LA MESA DURANTE EL BANQUETE.

Asistieron los señores Severiano García, Joaquín García, José Puig, Julio Puig, Flaviano Chacón, Juan González, José Cortés, Angel Morán, Andrés Gutiérrez, Domingo Oyarzún, Carlos Gálvez, Felipe Barrachina, Salvador Blasi, José Lagarreta, Francisco Calzada, José Sancho, José Ballie, Juan Palacios, Román Rodríguez, Manuel García, Joaquín Carnero, José García, Luis Garridos, Miguel Alfonso, Venancio Landea, Gregorio Santos, José R. Hoyos, Juan Hutesá Remigio Adana, Félix Moya, Claudio Vengea, Ricardo Gálvez, José Peña.

Enviaron su adhesión los señores Valentín Fainé, Luciano Landea, Evaristo Santos, Luis A. Gazmuri, Julio Puig García, Enrique García, Ramón González.

Ofreció la manifestación don Flaviano Chacón González y a continuación hicieron uso de la palabra algunos asistentes, agradeciendo el señor García Carro la manifestación en elocuentes y sentidas palabras.

Casas en Venta

EN CALLE DIECIOCHO
Casa de un piso, 8 habitaciones, 5 de servicio, 2 patios grandes, hall. Debe $ 23,000 al Garantizador.
PRECIO: $ 80,000

EN MARCOLETA
Muy certa de Av. V. Mackenna, 800 metros superficie, 10 habitaciones y servicio. Debe 22,000 a la Caja Hipotecaria.
PRECIO: $ 55,000

EN ARTURO PRAT
Tercera cuadra, casa con 13 habitaciones fuéra de servicios, dos patios. Debe $ 15,000 al Banco Hipotecario.
PRECIO: $ 75,000

EN MERCED
Casa muy moderna de dos pisos y terraza, 7 habitaciones 6 de servicio. Debe $ 20,000 al Hipotecario.
PRECIO: $ 90,000

CARLOS LATORRE H. - Catadral 1109
14-G

PRONTO EN TODAS PARTES
JUMBO
EL AS DE LOS TEES

IN-MEMORIAM.—
Mañana Martes a las 9 horas se rezará en la Capilla del Carmen de la Parroquia de San Isidro, una misa por el descanso del alma de la señorita Leonor Brolhe Fasciotti.

MATRIMONIOS.—
Ayer fué bendecido el matrimonio del señor Efren Araya O., con la señorita María Luisa Vergara F.

La ceremonia fué privada.

CONCURSO HIPICO.—
El concurso hípico anunciado para el próximo Domingo, que debía dar el Santiago Paperchase Club, a beneficio de la Sociedad Protectora de la Infancia, ha tenido que suspenderse por el mal estado de la cancha después de la última lluvia.

Posiblemente se llevará a cabo el Domingo 27 si el tiempo lo permite, lo que se avisará oportunamente.

CONCURSO DE BELLEZAS DEL SPLENDID.—
Fué anunciado ayer en las funciones del Splendid, el "13 Escrutinio del Concurso de Bellezas" que se verifica en el Splendid. Damos a continuación el resultado de dicho escrutinio:

		Votos.
1	Alicia Cañas Zañartu .	3,043
2	Celia Claro Velasco . .	2,830
3	Silvia Salas Edwards .	2,799
4	Violeta Wightman Hoffman	2,743
5	Blanca Hatch Vidaurre.	2,686
6	Manuela Varas Izquierdo	2,345
7	Luisa Hurtado Quesney	2,337
8	Carmen Valdés Lira. .	2,319
9	María Fernández Mira	2,286
10	Isabel Montt Pinto . .	1,892
11	Rosa Munita Detmez .	1,842
12	Marta Balmaceda Valdés	1,771
13	Marta Rozas Lecaros.	1,715
14	Adriana Lyon Vial . .	1,542
15	María Videla Lira . . .	1,326

CONCURSO DE SIMPATIA DEL TEATRO BRASIL.—
Damos a continuación el resultado del 7.o escrutinio de este torneo, cuya primera etapa terminará el Jueves 31, con la selección de las señoritas que ocupen las 10 primeras mayorías y entre las cuales se continuará dos semanas más para elegir la reina de la simpatía:

		Votos.
1	Emma Gómez Larraín	1,589
2	Mercedes Aristegui Maturana	1,335
3	Marta Rivera Riesco.	966
4	Carmela Gómez Larraín	803
5	Adriana Suárez Orrego	798
6	Raquel de la Fuente Camus	742
7	Alicia Yáñez Portaluppi	690
8	Blanca Sánchez Ovalle	617
9	Blanca Latham Urzúa	595
10	Marta Lezaeta Barriga	580
11	Raquel Achurra Plaza	351
12	Graciela Cavada Riesco	244
13	Ernestina Squella . .	97
14	Inés de la Jara Montt	85

UN LIBRO DE ACTUALIDAD.—
Acaba de aparecer un libro interesante y original a la vez. Se trata nada menos que de una obra en que se destaca una treintena de damas distinguidas en la sociedad chilena.

Nada podrá señalar tanto en el país como en el exterior al grupo de nobles señoras que por tantos motivos han alcanzado una figuración sobresaliente en nuestra sociedad. Su autor ha sabido escogerlas muy bien, lo que no quiere decir que sean ellas sólo las únicas pues podría hacerse no solamente una, sino varias obras como ésta, tan grande es el conjunto de virtudes, nobleza y abnegación que distinguen a la mujer chilena tanto en el hogar como en las diversas esferas de acción a que es llamada.

Al lado de espléndidas fotografías aparecen algunos rasgos biográficos de las damas a que les ha tocado en suerte figurar en él, lo que denota en su autor un conocimiento profundo de la psicología femenina de su tierra natal.

Mueblistas Carpinteros
LA IBERO AMERICANA
hace toda clase de trabajos en la tupí, aserrea, recorta, acepilla todo trabajo para la carpintería.
Villavicencio 342

COLONIA
Flores del
::: Campo
Fragancia incomparable.
Proclamada mundialmente la Reina de las Colonias.
Creación de FLORALIA
16-G

FABRICA DE
MUEBLES
FINOS
LLULL Hos.
MERCED 386
12-G

Mme. REGLAT
AHUMADA 358
desde el Martes
GRAN REALIZACION
DE LAS
Existencias de Invierno
EN
Sombreros Modelos
TRAJES
VESTIDOS, PIELES
15-G

Depósito de Bencina
Morandé 783, al llegar a San Pablo
RESULTADO DEL SORTEO MENSUAL
que se obsequia a sus compradores:
Con $ 10, los números 278, 351, 246, 225 y 145.
Con $ 50, los números 348 y 398.
Con $ 150, el número 372.
RAFAEL VIVES V.

14 Julliet 1919
Programme General de Fetes

LUNDI 14.—A las 10 A. M.—Pose de la première pierre du monument aux Poilus morts pour la France, Cimetiére Général, Monument le la Colonie.
A las 11½.—Visite a Monsieur le Ministre de France. Salons du Club Hippique, calle San Antonio 231.
A las 12½ P. M.—Gran Banquete patriotique, Ecole des Beaux Arts.
A las 7 P. M.—Représentation de gala au Théatre Municipal.
DIMANCHE 20.—A las 3 P. M.—Grande kermesse organisée par les dames patronesses, Ecole des Beaux Arts.
14-G

J. HOT, Tesorero :: Ahumada 243

MADERAS DE RAULI Y LINGUE

50 mil pulgadas en 1-1½-2-3 y 4 por diez, secas de 4 años

Barraca y Fábrica "Iberia"

MATUCANA 745, entre San Pablo y Rosas

Fco. García Paz

POR FIN DE TEMPORADA

"Al Precio Fijo"

Ofrece A LA MITAD DE SU VALOR los siguientes Saldos de Mercaderías:

ARTICULOS PARA SEÑORAS, NIÑAS Y GUAGUAS

Paletóes de señora, clases extra, desde . . .	$ 69.00
Idem. adornados con pieles, saldos, a	$ 39.00
Trajes de paño, colores obscuros, saldos . . .	$ 55.00
Polleras de paños obscuros, varias hechuras, a	$ 23.00
Blusas de viyellas y moletones, valor $ 12, a..	$ 7.50
Refajos de moletones, con festón, a	$ 6.00
Corpiños de moletones varias clases, desde. . .	$ 3.90
Matinées de moletón y viyella a $ 10.90 y . . .	$ 8.00
Camisones de moletón, con alforzas y festón. . .	$ 12.00
Vestidos de viyellas y moletones para niñas de 2 a 8 años, desde $ 3.90 hasta	$ 7.50
Abriguitos color obscuro, 4-10 años, $ 10. a . . .	$ 15.60
Capas moletón festoneadas para guaguas . . .	$ 6.50
Trajes - capas de piqué franelado, con festón. .	$ 6.80
Bombachas de franela o moletón, festoneadas. .	$ 1.60
Paletocitos de moletón festoneados, a $ 4 y . .	$ 2.50
Gorritas de lana tejidas, con filo-seda, a	$ 4.90
Baberos para guagua, bordados a mano, desde .	$ 1.50

ARTICULOS PARA CABALLEROS Y NIÑOS

Camisetas y calzoncillos afranelados a $ 9.90 y.	$ 6.90
Idem. tejidas gruesas, a.	$ 4.90
Camisas de dormir de viyella, a	$ 11.00
Pyjamas de viyellas a .	$ 20.00
Calcetines gruesos, varias clases, a $ 1.80, 1.50 y	$ 0.90
Calzoncillos de franela, cruda o blanca, a . . .	$ 6.50
Abrigos para niños, de varias edades, desde . .	$ 23.00
Calzoncillos franela para niños, todos tamaños, desde	$ 2.20

Como siempre, ofrecemos en los diversos ramos Artículos de RECLAME

A PRECIOS SIN COMPETENCIA, SEGUN DETALLE

Camisas de señora, (adornadas) desde	$ 3.00
Trajes de señora en cachemira	$ 30.00
Idem en forma bata, a..	$ 25.00
Polleras, a	$ 11.00
Camisas de hombre, desde	$ 4.00
Camisetas, desde	$ 3.50
Cuellos planchados . . .	$ 0.90
Bufandas de lana, a . . .	$ 9.90

DELANTALES para niñas, señoras y niños, en color y blancos, a precios de fábrica.

EN CALZADO

Tenemos en **REALIZACION**, entre otros artículos, botas de señora, en cabritilla, desde $ 20; charol-previl, $ 25; charol-cabritilla, a mano, garantidas, $ 25; zapatones de cabritilla, desde 10.90 pesos. Para hombres, botines horma ancha, en box-calf, $ 16; en horma puntuda, en cabritilla, $ 24; en box-calf, $ 25; en charol-previl, $ 28; box-calf con paño, $ 27. El mejor calzado para niños y guaguas al precio más bajo en plaza. **VISITENOS Y SE CONVENCERA.**

"AL PRECIO FIJO" :: Ahumada, 51 al 57

Se atienden pedidos de provincias con especial cuidado, devolviéndose el dinero si la mercadería no es del entero agrado del comprador.

ANDRES GALILEA

HOY 14 DE JULIO

NUESTROS ALMACENES PERMANECERAN CERRADOS TODO EL DIA

Desde mañana Martes antes del Balance

Liquidación Extraordinaria

De artículos de Invierno, para Niñas

VESTIDOS para niñas, de 4 a 12 años, en franela pintada lavable, buena calidad, corte de moda, precio según edad, para 12 años, $ 7.75, para 4 y 5 años... ... ... $	4.75
PALETOES para niñas de 6 a 12 años, en "draperie" de un color o fantasía. Vestidos en lana a cuadritos adornados con terciopelo, precio según edad, para 12 años, $ 20, para 6 y 8 años... ... ... $	18.00
PALETOES para el colegio, en cheviot azul marino, medio forro de satín, para edad de 6 a 10 años, precio según edad, para 6 años.. .. $	25.00
TRAJES SASTRE para el colegio, en cheviot negro o azul marino, para edad de 6 a 16 años, pollera plegada, paletó corte cazador, para 6 años... ... ... $	35.00
PALETOES en "draperie" de fantasía gris, café y bronce, gran cuello de moda, para edad de 6 a 14 años, $ 45; para 6 y 10 años.. .. .. $	39.00
VESTIDOS para señoritas, talles 36 al 42, en cheviot de pura lana, adornos de moda, $ 65 y $	49.00
MEDIAS en rico borlón de algodón negro, talón y punta reforzados para edad de 6 a 16 años $	1.60
POLAINAS tejidas de algodón y de lana blancas, para edad de 1 a 6 años, precio muy reducido.. ... ... $	2.90
PANTALONES en jersey rosado, blanco y celeste, rica clase, adornados con nudos de cintas de seda, para edad de 6 a 16 años... ... .. $	3.90
COMBINACIONES en rico borlón de algodón, para edad de 5 a 14 años, precio extraordinario $	4.50
VESTIDITOS en rica franela de bonita fantasía, adornos de todo gusto, corte muy nuevo, modelos diversos, para edad de 2 a 4 años.... $	5.90
PALETOES en jersey de pura lana, en lacre, granate marino, negro y gris, modelo de gran moda, para edad de 6 a 12 años.. .. .. .. $	29.00

Con esta ocasión ofrecemos los últimos artículos que nos quedan en Confecciones para Señoras a precios de liquidación

PALETOES en cheviot negro o en género de fantasía, corte de moda, cuello para abrir y cerrar... ... ... $	35.00
PALETOES en cheviot negro buena clase, gran cuello y adornos de moda. Trajes sastre en "draperie" de un color, cuello de terciopelo.. $	59.00
PALETOES en paño negro, corte de última moda, gran cuello y bocamangas con pieles.. .. $	49.00
VESTIDOS en cheviot de pura lana, corte y colores de moda, adornados de grandes pespuntes de seda... ... ... $	69.00

CASA FRANCESA

EMPRESA FORLIVESI

— DE —

Pompas Fúnebres

Unica en todo Chile.

El solo nombre de esta acreditada Empresa es una garantía para el público.

se trasladó a calle

COMPAÑIA 1037-1041

Edificio Arzobispal, entre Plaza de Armas y Bandera

TELEFONO INGLES 377

Juan Forlivesi

NOTA.—La Casa no tiene sucursales ni pertenece a ninguna Sociedad Anónima.

POMPAS FUNEBRES

Empresa Zenteno

Delicias 2584, casi esquina Molina (cuatro cuadras Estación Central)

TELEFONO INGLES 524

Nuestros servicios son presentados en forma insuperable y a los precios más bajos. Sin recargo hacemos todos los trámites de sepultación. Atiende personalmente.

CARLOS ZENTENO LOYOLA

Ferrocarril Transandino de Chile

Servicio internacional de pasajeros y carga entre Chile y Argentina

Para tarifas, itinerarios e informes dirigirse a

CALLE MORANDE 291

Casilla 198, SANTIAGO. Tel. Ing. 695

W. WILSON BRIDGE,
Agente.

LA

Sociedad Cooperativa Militar

CAPITAL: $ 1.125,000.00

REALIZA

LOS SIGUIENTES ARTICULOS:

Máquinas Gillette, legítimas a.............	$ 22.50
Hule (con frisa) para mesas, metro a......	„ 5.50
Calcetines para Niños, importados, par a	„ 0.75
Calzado para Niños, par a...................	„ 8.50

76 == NATANIEL == 76

23-G

Compañía Cervecerías Unidas

Pedimos propuestas para al reparación de toda clase de vehículos, comprendiéndose los trabajos de carpintería, herrería y carrocería.

Más pormenores se darán en la administración de la **FABRICA EBNER,** Avenida Independencia No. 565, y **FABRICA PROVIDENCIA,** Avenida Los Leones.

14-G

REMATE del MENAJE de CASA

del señor ARNALDO METTLER

CALLE DOMINICA N.o 476

Por cambio de residencia

El MIERCOLES 16, a las 13.30 horas

Detalles mañana.

VICTOR ARAYA L.,
Martillero de Hacienda.

AVISOS DE REMATES

REMATE DE PRENDAS DE PLAZO VENCIDO

El Lunes 14 de Julio, a las 10 A. M., el martillero señor Aldunate, rematará en la **Casa de Préstamos "LA RECOLETA", Av. Recoleta N.o 101,** las prendas no rescatadas y comprendidas entre los números 82,885 a 88,915.

Hay: máquina fotográfica, rositas con brillantes, relojes de oro, plata y níquel, cartera de plata, sillas de montar chilenas e inglesas, anillos con brillantes, bolsitas de plata, sobrecamas, gargantillas de oro, retazos de géneros y cortes de casimir, sillas de Viena, mantos de seda, velo y espumilla, ropa y calzado en gran cantidad, etc., etc.

El Lunes 14 de Julio, a las 2 P. M., el martillero señor Sáez, rematará en la **Casa de Préstamos "LA ESMERALDA", calle Lord Cochrane N.o 699,** las prendas no rescatadas y comprendidas entre los números 29,414 a 31,485.

Hay: anillos con brillantes, catres de fierro con bronce, colchones, sommiers, violines en caja, veladores con mármol, aparadores con mármol, sillas tapizadas, relojes y cadenas de oro y plata, gran surtido en mantas, ponchos y chalinas, rositas con perla máquinas de coser de mano y de pie, clarinete en caja, pistón, servicio de mesa de plaqué, etc., etc.

El Lunes 14 de Julio, a las 4 P. M., el martillero señor Walker, rematará en la **Casa de Préstamos "EL CAÑONAZO", Av. Delicias N.o 97,** las prendas no rescatadas y comprendidas entre los números 4,458 a 7,328.

Hay: maletas de cuero, cortes de casimir, prendedor con brillante, mantos de seda y velo, relojes de oro, plata y acero, gran surtido en ropa interior y de cama, anillos con brillantes, máquinas de escribir, ternos de casimir, vestidos, blusas y calzado en gran cantidad, sillas de junco, máquinas de coser de mano y de pie, pañuelos de rebozo, y muchas otras especies.

El Martes 15 de Julio, a las 10 A. M., el martillero Sr. Saez, rematará en la **Casa de Préstamos LA SAN MARTIN,** calle Maestranza 701, las prendas no rescatadas y comprendidas entre los números 3,917 a 11,881.

Hay: Catres de fierro con bronce, colchones, sommiers, sobrecamas, sillas de comedor, violines con caja, sillas de montar chilenas e inglesas, máquinas de coser de mano y de pié, sillas de Viena, gran surtido en retazos de géneros y cortes de casimir, alfombras, anillo con perla, sofá, dos sillones y 6 sillas tapizadas, relojes y cadenas de oro y plata, maletas de cuero, etc., etc.

El Martes 15 de Julio, a las 2 P. M., el martillero Sr. Echeverría, rematará en la **Casa de Préstamos EL HIPODROMO,** Av. Independencia 1690, las prendas no rescatadas y comprendidas entre los números 58,221 a 67,407.

Hay: sillas de montar chilenas e inglesas, relojes de oro, plata y níquel, sillas de junco, manteles y servilletas, cortinas, mantos de seda, velo y espumilla, pañuelos de rebozo, sobretodos, peso mostrador con pesas, ternos de casimir, vestidos, blusas y calzado en gran cantidad, servicio de mesa de plaqué, mantas, ponchos y charlinas, etc., etc.

El Martes 15 de Julio, a las 4 P. M., el martillero señor Walker, rematará en la **Casa de Préstamos EL AGUILA,** calle San Pablo N.o 460, las prendas no rescatadas y comprendidas entre los números 24,773 a 26,970.

Hay: cadenas y relojes de oro y plata, anillos con brillantes y piedra, prendedor con 13 brillantitos, motor eléctrico, maletas de cuero, anillos con diamantes, cuellos y manguitos de piel, espejo marco dorado, mates y bombillas de plata, rositas con diamantes y perla, gran surtido en ropa interior y de cama, ternos de casimir, vestidos, blusas y calzado en gran cantidad, etc., etc.

El Martes 15 de Julio a las 8½ P. M., el martillero señor Aldunate rematará en la **Casa de Préstamos LA SAN FRANCISCO,** calle G. Mackenna N.o 507, las prendas no rescatadas y comprendidas entre los números 64,491 a 71,348.

Hay: maletas de cuero, prendedor con perlitas y piedra, relojes de oro, plata y níquel, rositas con brillantes, cortes de casimir, pendantif con 7 brillantes, anillos y pulseras, anillos con brillantes, monedas de oro, sillas de comedor, ternos de casimir, vestidos, blusas y calzado en gran cantidad, ropa interior y de cama y muchas otras especies.

Las prendas estarán a la vista desde dos horas antes del remate. Pago al contado.

EL INSPECTOR

Gran Remate

DE MERCADERIAS

Artículos de Tiendas, Paqueterías, Sombrererías, Librerías y Zapaterías

Mañana Martes 15 de Julio

A las 2 de la tarde y 9 de la noche hasta terminar

(AUNQUE LLUEVA)

En nuestro local:

CALLE SAN MARTIN 60

Por orden de quien corresponda y al mejor postor se rematarán en lotes grandes y pequeños, apropiados para comerciantes y particulares:

ARTICULOS PARA TIENDAS.—Tocuyo asargado, sargas, franela estampada, lanas fantasía, géneros escoceses, lienzos, sedas, frazadas, rebozos, hule con frisa, abrigos, trajes para señoras, gabardinas, etc., etc.

ARTICULOS PARA PAQUETERIAS.—Medias, calcetines, encajes, botones, camisetas, calzoncillos, agujas, paños, peines, peinetas, broches, cordones, juguetes, etc.

ARTICULOS PARA SOMBRERERIAS Y MODISTAS. —Galones, cinta de seda negra y colores, tafiletes, cintas Liberty y gros, rasos para forros, alambre para armar, cordones negros y colores, etc., etc.

ARTICULOS PARA LIBRERIAS.—Sobres, lápices, lapiceras, tiza para colegios, secadores, broches.

ARTICULOS PARA ZAPATERIAS Y FABRICANTES DE CALZADO.—Tacos de madera para calzado, zapatos, zapatillas para tennis, cambrillones, tachuelas, punteras de fierro.

ARTICULOS VARIOS.—Cigarrillos, tabacos en paquetes, licores, soldadura de bronce importada, papel de estaño, manijas para cajas de cartón, cabezas de zorro para peleterías, etc., etc.

Importante: Una Caja Registradora National, en perfecto estado.

A los comerciantes del interior ofrecemos facilidades para el embalaje.

PRESTINONI Y CIA.
Calle San Martín 60

LA VICTROLA trae alegría en la celebración de festividades patrióticas

La Victrola VICTOR se adapta especialmente para celebrar los aniversarios de días gloriosos de la Patria. El repertorio VICTOR comprende grande surtido de selecciones patrióticas en bandas, orquestas, piezas concertadas y seleccionadas de canto en sólos y coros. No sólo los grandes de la familia apreciarán esta música estimulante, sino que se obtiene que la juventud del hogar conozca y aprecie dicha música, que forma parte importante de la educación de toda la juventud.

Hay Victrolas de todos tamaños y precios. Catálogos gratis.

Ofrecemos facilidades para pagar si desea.

SOCIEDAD M. R. S. CURPHEY

SantiagoEstado, 202. Valparaiso, Blanco 653.

Informaciones Teatrales y Cinematográficas

La página de hoy

Ofrecemos a los lectores de LA NACION esta página teatral y cinematográfica de hoy, en la cual encontrarán numerosas informaciones de interés.

Día a día cunde el gusto por los espectáculos teatrales y de cines, y si bien es cierto que últimamente el ambiente teatral de Santiago ha sufrido una depresión, se ha debido ella, más que todo, al tiempo que ha clausurado la Cordillera, impidiendo el paso de los conjuntos que nos tenían ofrecidos los empresarios.

Nosotros esperamos mantener, como hemos mantenido, hasta ahora, el máximum de informaciones en el género que se nos tiene encomendado, y con este motivo, cada vez que se presente la oportunidad, procuraremos a nuestros lectores informaciones de la amplitud de las que hoy tienen.

GAUDEAMUS.

Nuestras salas de espectáculos y sus actividades

TEATRO MUNICIPAL. — Refiriéndonos extensamente en otro artículo a las temporadas por efectuarse en nuestro primer coliseo, no haremos mención a este teatro en esta sección.

TEATRO DE LA COMEDIA.— Es este el teatro que ha mantenido los espectáculos teatrales en Santiago durante este año, ya que el Municipal y el Santiago han estado, bien puede decirse, completamente inactivos.

Inició la nueva Empresa sus actividades con la contratación de la Compañía Argentina de Comedias Quiroga-Rosich, la que realizó una temporada de franco éxito. A continuación se trajo al conjunto de ópera italiana de Adelina Agostinelli que logró buena acogida. Le sucedió la Compañía Mario-Padín que hizo repertorio de comedias chilenas y argentinas durante cerca de dos meses; en seguida la troupe Wallace ocupó la sala por espacio de cinco días y le ha sucedido la actual temporada del conjunto nacional Báguena-Bührle.

PEDRO SIENNA,
Primer galán de la Compañía Báguena-Bührle

Se nos dice que para el segundo semestre de este año se procurará darle mayor vida si cabe, al movimiento teatral del Comedia. Así, una vez terminados los compromisos de Báguena-Bührle, actuará la tonadillera Estrella Irú; en seguida vendrá la gran Compañía de Zarzuelas y sainetes argentinos de Arturo Podestá, que se encuentra lista para atravesar la cordillera en la primera oportunidad; por último, podemos agregar que la activa empresa del Comedia tiene firmados seis contratos con otras tantas compañías de mérito, entre las cuales podemos nombrar la del transformista Leopoldo Frégoli, que contrariamente a lo que se anunció por la prensa de todas partes, se encuentra en perfecto estado de salud.

Como puede verse el teatro de la Comedia está destinado a seguir manteniendo espectáculos dignos del teatro.

TEATRO SANTIAGO.—Este teatro que en otros años mantuvo abarrotado el público de la capital, pasa ahora por la más aguda de las crisis teatrales. Los primeros meses del año los cumplió con el conjunto de Manolo Fernández, con público escaso y con más escaso éxito artístico; permaneció en seguida con sus puertas cerradas por un buen número de días, para abrirlas con la Compañía de Casimiro Ros, que no ha mejorado su condición.

Para el segundo semestre se anuncian la Compañía de Operetas en castellano Valle-Csillag que sería, sin duda, una espléndida adquisición; las variedades encabezadas por la bailarina la Kaschouva, conjunto muy discreto que tendría éxito; el humorista Rafael Arcos que tiene compromiso para venir a fines de Agosto, y algunos otros contratos que permitirían levantar la situación actual del teatro.

LA NUEVA SALA RENAISSANCE.—Para el segundo semestre de este año contará Santiago con esta nueva sala de espectáculos, por inaugurarse muy en breve, y de la cual nos ocupamos en párrafo aparte.

CINE ALHAMBRA.—Ya al hablar de las actividades teatrales, cumple obligatoriamente al cronista ocuparse de las salas de biógrafo que continúan en su ascendente conquista del público. El biógrafo está ocupando el lugar que le corresponde entre los espectáculos teatrales, pasada la época en que se le miraba como algo sólo para los ingenuos o los enamorados.

El Cine Alhambra continúa siendo uno de los favoritos puntos de reunión del público amante del Cine. En esta sala se exhiben siempre cintas de primer orden, entre las cuales se destacan las famosas creaciones de las marcas Select y Fox. En lo que resta del año prepara un tren de estrenos a razon de cinco por semana, lo que constituye un verdadero record en la materia.

SPLENDID THEATRE. —Esta sala, una de las más elegantes de Santiago, ha realizado una labor de todo punto plausible en el ramo cinematográfico. Pudiendo hablarse de que acaba de incorporarse solamente al ramo del Cine, se ha conquistado de golpe una situación de primer orden.

Servido este teatro por el programa Max Glucksmann, podrá ofrecer en todo momento a sus abonados, cintas de verdadero valor.

TEATRO UNION CENTRAL.— Al Teatro Unión Central no puede considerársele solamente como una mera sala de exhibiciones cinematográficas. No habría sino que referirse a las magníficas audiciones sinfónicas que se han efectuado en ella para afirmar esto. El pianista Juan Reyes, el Maestro Soro, Osvaldo Rojo, Américo Tritini, el Maestro Stober, en fin, los mejores conciertos del año han tenido lugar en el Unión Central.

Por lo que respecta a las exhibiciones cinematográficas, cuenta con contratos con empresas como la Paramount, la General Cinematográfica, la Italo-Chilena, etc., que le permiten estar a la altura de las mejores salas del ramo en Santiago.

TEATRO SETIEMBRE Y BRASIL.—Estos teatros administrados por dos de los empresarios más activos de Santiago los señores Valenzuela Basterrica y Pérez Ordenes, trabajan unidos y realizan una labor que merece ser especialmente señalada. Ambas salas sólo exhiben las cintas que han de obtener un éxito preciso, para lo cual seleccionan las mejores películas que llegan a las diversas empresas distribuidoras que tienen agencias en la capital. A los teatros Setiembre y Brasil se puede asistir en la seguridad de no salir defraudado.

TEATRO DIECIOCHO.— El teatro Dieciocho, elegante salón, ubicado en la primera cuadra de la calle de su nombre, es servido principalmente con el programa de la Paramount. Las familias que asisten a este teatro cuentan en todo momento con un buen programa cinematográfico.

TEATROS GARDEN Y ALAMEDA.—Unidos estos teatros por la superior dirección de uno de los inteligentes personajes del ramo, el señor Alsina, mantienen sus salas llenas con el buen material que exhiben. El material es preferido entre los programas de la Cinema

Reseña artística del Teatro Municipal

LA TEMPORADA DRAMATICA FRANCESA

El primer espectáculo de importancia que tendrá el Municipal este año, es la Compañía dramática francesa, dirigida por Henry Burguet.

HENRY BORGUET
Director y primer actor de la Compañía Francesa

Henry Burguet, ex-director del Teatro Imperial de Petrogrado, en la época de las grandes temporadas francesas en Rusia, había dedicado, últimamente, todas sus actividades en el Gymnase de París.

Aceptado el cargo de formar la compañía dramática francesa para la tournee de Sur-América, formó un repertorio de obras que sabía habrían gustado a los públicos más exigentes, amoldándolo a las cualidades y al temperamento artístico de actrices y actores. Luego ensamblarlos, organizarlos, unirlos; ésta ha sido la más difícil tarea de Burguet, que no tan sólo es considerado actualmente en Francia como uno de los mejores directores artísticos, sino como un finísimo actor y un intérprete genial.

Entre las figuras femeninas figuran:

Germaine Dermoz, primera actriz dramática de la Comedia Francesa, muy elogiada por la crítica parisiense, especialmente en las interpretaciones del teatro de Bataille, de Bernstein, de Hervieu, Porto-Riche, Lavedan, teatro que representa los aspectos más vehementes del arte dramático.

Ninon Gilles, al decir del crítico de "Le Temps" es "el tipo ideal de primera actriz joven, por su ingenuidad delicada y tierna."

Betty Daussmond, primera actriz cómica, ha sido proclamada, por el mismo Bataille, como "futura sucesora de la célebre Cassive, por su picaresca vivacidad".

Raymond Lyon, cuya brillante carrera artística fué interrumpida por el estallar de la guerra, es el primer galán. Muy apreciada fué la interpretación que dió en el Gymnase, en "Elevación" la última obra de Bataille.

Germaine Ety, primera característica, y Paul Leriche, primer cómico, son muy conocidos en París en roles de una comicidad irresistible.

Eduardo Davesnes, primer actor característico se distinguió como excelente protagonista de "Cabiria" film adaptado de la obra de D'Annunzio.

Al rededor de estas figuras principales, sobresalen otros actores más, cuyos nombres damos a continuación: Madeleine Farna, Emma Lyonel, Jeanne Gueret, Estelle Ducios, Cecile Rivals, Charles Vanel, Henry Dárbray, León Brizard, Angele Nadir, Charles Legoux, Georges Moreno, Henry Lebrument, Pierre Barbot, R. Charlyne, Jacqueline Brizard.

GERMAIN DERMOZ,
Primera actriz de la Compañía Francesa

El repertorio de la compañía consta de obras muy interesantes como: "Vierge folle", "Elevación", "Femme Nue", "Marche nuptiale", "Vieil homme", "Amoureuse", "Enigme", "Mlle. Josette", "Grillon du foyer", "Secret", "La souris", "Le monde oú l'on s'ennuye", "Amour veille", "Gioconda", "Catherine", "Le Pardon", "Mr. le directeur", "L'Arlesienne", "Le coeur a ses raisons".

La compañía se estrenará en la próxima semana con "Vierge folle" de Bataille.

LOS BAILES RUSOS

Después de la dramática francesa actuará en el Municipal, una troupe de bailarinas rusas. Creemos interesante hablar a este respecto de los creadores e intérpretes de los llamados "ballets russes".

El "ballet" especie de espectáculo mímico, acompañado de música y con pasos de baile clásico, fué siempre cultivado en los grandes teatros. Las óperas de gran aparato, como las de Gluck, Meyerbeer, Gounod, Verdi, contenían una o dos escenas de baile, que eran simples evoluciones acrobáticas y actitudes siempre iguales. La evolución comenzó en Rusia con Petipas. Famoso bailarín de escuela francesa, dirigió la escuela de danza del Teatro Imperial de Petrogrado, y creó una falange de artistas de la que salieron: el profesor Cecchetti, Fokine, Nijinski, Pavlowa, Karsavina, Lopokova, Massine, etc. Para mejor interpretación de la danza se aplicaron luego las composiciones de grandes maestros como Chopin y Shumann, Rimski-Korsakoff y Borodine, Tchaikowski y Balakileff, Strauss y Stravinski. No sólo con esto se completó el nuevo arte. Los trajes, las decoraciones, los artefactos, las armas y los adornos fueron estudiados y realizados por famosos pintores, por especialistas, por arqueólogos, y Bakst, Benois, Golovine, Gontcharova, Sert, Larionov, delinearon un mundo nuevo de personajes; crearon un mundo nuevo de colores, hicieron surgir un ambiente nuevo en que la escena del teatro era la tela de sus cuadros, y los artistas, con su inquietud policroma, dibujaban incesamente nuevos panoramas. Los directores de escena debieron transformarse en artistas creadores, los encargados de la iluminación, en sabios ópticos, los maquinistas en ingenieros y los tras puntes en paisajistas. Con este cúmulo de esfuerzos inteligentes que tienden a un mismo objeto, se ha constituído el "ballet-russe".

Nosotros lo vimos en 1917-18 en el Municipal, ejecutado por la compañía Pavlowa y, según entonces, lo dijimos, nos pareció uno de los espectáculos más emocionantes y más bellos que nos haya sido permitido contemplar.

La empresa, para repetir aquellas agradables veladas, ha formado, desde el mes de Diciembre pasado, una troupe de 16 bailarinas y de 8 bailarines, que han interpretado, con gran éxito, ante los públicos de Buenos Aires, Montevideo, Rosario, los bailes rusos. La troupe es dirigida por el coreógrafo Jan Kaveski.

Después de una corta temporada que realizará en la primera quincena de Agosto, esta troupe pasará a formar parte de la compañía lírica italiana, con el objeto de interpretar también los "ballets" de "Gioconda", "Sanson", "Loreley", "Fausto", "Mefistófeles", "Dannazione", "Rey Lahore", "Lakmé", "Aída", "Thais" "Manon", "Carmen", "Hansel" y "Gretel".

TEMPORADA LIRICA OFICIAL

Después de las representaciones de los bailes rusos, se estrenará la compañía lírica, para cuya temporada se ha fijado el remate de llaves de palcos y preferencia de plateas, el Sábado, 19 del presente.

El elenco de los elementos que la constituyen, ha sido publicado oportunamente. Hoy podemos ofrecer los retratos de algunos de los artistas que la forman.

El concesionario del Municipal, don Renato Salvati, ha conquistado, en nuestro público, vivas simpatías, desde que, en su dirección, supo orientar las tendencias artísticas y los gustos generales, hacia la realización equilibrada de las obras, con un criterio de elevado concepto, que daba su importancia real a la composición musical, evitando el excesivo prestigio personal de los cantantes. Bien es cierto que la masa, en general, prefiere, para su propio goce, la audición de las extraordinarias pruebas de habilidad de un artista determinado, y las más de las veces, hace abstracción de los méritos de la partitura, para admirar las dotes de su intérprete.

Precisamente en contrariar y encauzar esa tendencia está el entendimiento de la misión que le corresponde a un empresario puesto que el escenario, antes que nada, es una escuela de buen gusto y de cultura. Ese alto concepto del trabajo, que le está destinado a un empresario, en la orientación de la cultura de un pueblo esperamos apreciarlo en la compañía lírica de este año. Sabemos que no tendremos "divos", que siempre se atribuyen la transcendencia de seres consagrados, por el destino, a la gloria imperecedora, y que consideran que un sonido de su garganta es más importante que una página de orquesta. Pero sí tendremos un buen conjunto. Examines el elenco:

La soprano Giuseppina Baldassara Tedeschi ha figurado en grandes teatros, cantando por ejemplo en el Costanzi de Roma, con Bonci y Battistini. Actualmente se encuentra en el Máximo Palermo, cantando "Butterfly" y "Manon".

Ida Quaiatti ha cantado recientemente "Boheme" y "Amore dei tre re", de Montemezz, en el Metropolitan de New York con Caruso y Amato.

GIUSEPPINA BALDASSARI TEDESCHI
Soprano de la Compañía Lírica

Fanny Anitua no necesita presentación, pues ha triunfado en el Municipal el año pasado.

Olga Simzis, soprano ligera, ha actuado, con muy buen éxito, en nuestro Municipal, en una temporada anterior.

Rina Agozzino, otra mezzo-soprano, se ha distinguido en Río de Janeiro, en Montevideo y Buenos Aires, en "Trovador", "Carmen", "Aída", "Walkiria", "Parsifal".

El tenor Aureliano Pertile ha triunfado en teatros como La Scala de Milán, Costanzi de Roma, Colón de Buenos Aires, donde ha vuelto dos años consecutivos.

Emilio Perea es un intérprete exquisito de "Lohengrin" y "Barbero". En conmemoración del Centenario de Rossini, cantó en la Scala de Milán el "Barbero", en compañía de Elvira De Hidalgo y de Stracciari.

Ettore Bergamaschi es uno de los buenos intérpretes de "Aída". Su voz, nos decía Salvati, es muy potente y de timbre verdaderamente tenoril.

Mariano Stabile ha sido el mimado del exigente público del Comunale de Bologna, donde fué contratado por seis temporadas seguidas.

FANNY ANITUA,
Mezzo-soprano de la Compañía Lírica

Actualmente es el primer barítono del Coliseo de Buenos Aires.

El bajo José Quinzi Tapergui, cuya actuación ha sido elogiada por nuestra prensa en la temporada de 1913, no necesita presentación: sus facultades de excelente artista son conocidas.

El conjunto está bajo la dirección de un maestro concienzudo y severo, Alfredo Padovani, y entre el personal de músicos a cuyo cargo estará la preparación de los espectáculos, se señalan los maestros Aldo Canepaachille Lietti, Giuseppe Randi, y maestro del coro Silvio Piergili.

La temporada lírica se iniciará en la segunda semana de Agosto.

Las novedades que se darán este año son "Luise", la obra maestra de Gustave Charpentier, y el llamado "Tríptico musical de Puccini" compuesto de las tres óperas: "Il Tabarro", "Suor Angelica", "Gianni Schicchi". La exclusividad de representaciones para Chile del tríptico ha costado, a la empresa del Municipal treinta mil francos.

Las reprises se elegirán entre las óperas siguientes: "Adriana Lecouvreur", "Thais", "Falstaff" "Wally", "Manon", "Fausto", Traviata", "Aída", "Barbero", "Rey Lahore", "Guarany", "Dannazione", "Lakme", "Hansel y Gretel", "Boheme", "Butterfly", "Traviata", "Trovador", "Gioconda", "Carmen", "Chenier" y "Mefistófeles".

ALFREDO PADOVANI
Maestro director de la Compañía Lírica

Teatro nacional

Tres son los conjuntos que se han dedicado entre nosotros a interpretar de preferencia obras chilenas. Son ellos las Compañías Báguena-Bührle, Mario-Padín y Alejandro Flores.

De estas compañías la de Mario-Padín acaba de hacer en Santiago una temporada de cerca de dos meses, en la cual estrenó una decena de producciones chilenas de todos los matices, y de todos los éxitos. Ha pasado en seguida Mario-Padín a Valparaíso, en donde seguirá ampliando su repertorio de obras nacionales que hasta este momento es escaso.

Por lo que respecta al conjunto de Alejandro Flores, parece que, contrariamente a lo anunciado, no trabajará por el momento en el Santiago. Alejandro Flores es un actor estudioso, de condiciones suficientes para triunfar plenamente, pero le falta la compañía que lo secunde, o ingresar a una en donde quede ocupando el puesto que le corresponde. Es lástima que para el teatro chileno se esté perdiendo momentáneamente el trabajo de este excelente galán y primr actor.

ARTURO BÜHRLE,
Primer actor de la Compañía Báguena-Bührle

En cuanto a la Compañía Báguena-Bührle, que comprende algunos de los elementos más conocidos del teatro chileno, la tenemos instalada en el Teatro de la Comedia con compromiso por un me[illegible] haciendo una temporada que p[illegible] ce será de éxito. [illegible] de Enrique Báguena, el dipner en esta compañía, tiene para cual fiescena un repertorio [illegible] éxito del guran las obras de [illegible] de estas reteatro chileno, y [illegible]

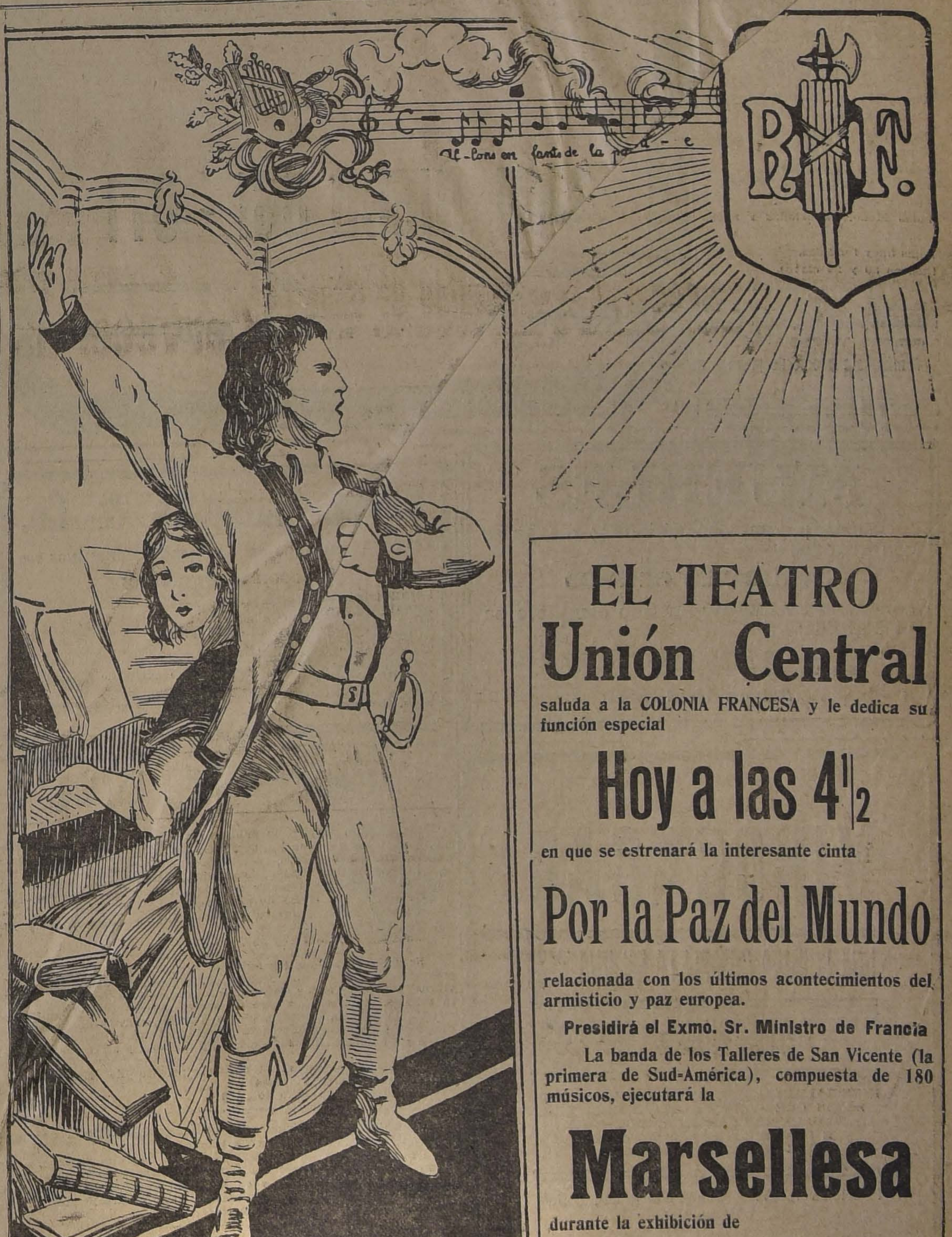

Al-lons en fants de la pa - - e
RF.

EL TEATRO

Unión Central

saluda a la COLONIA FRANCESA y le dedica su función especial

Hoy a las 4½

en que se estrenará la interesante cinta

Por la Paz del Mundo

relacionada con los últimos acontecimientos del armisticio y paz europea.

Presidirá el Exmo. Sr. Ministro de Francia

La banda de los Talleres de San Vicente (la primera de Sud-América), compuesta de 180 músicos, ejecutará la

Marsellesa

durante la exhibición de

La entrada triunfal de los franceses en las regiones del Rhin

Platea o balcón, $ 2.—Niños, $ 1.—Palcos, $ 12.

A la Colonie Française
DE SANTIAGO

LA VIGNE ERRAZURIZ-PANQUEHUE porte a la connaissance des membres de la Colonie Francaise qu' a partir de ce jour et jusqu' a la date memorable du **14 JUILLET**, elle accordera un escompte special de 10 o|o sur toutes les commandes qui lui seront trasmises pour ses vins en bouteille.

Les prix sont les suivants:

ROUGES

Burdeos	$ 12
Medoc	$ 14
Etiquette blanche	$ 18
Pinot	$ 22
Cabernet	$ 27
Resservé	$ 35

BLANCS

Semillon	$ 17
Resservé	$ 30

Les commandes seront exécutées inmédiatement par le Depot de la Vigne de Santiago, Santa Rosa 836, téléphone 164 Matadero.

N. B.—Une ristourne de 3 piastres sera faite dans le cas de retour des bouteilles en 14-G

José Robinovitch
CASILLA 1234.—TELEFONO 1836
HUERFANOS 2653
SANTIAGO

— OFRECE —

- Clavos para embarcaciones, negros y galvanizados.
- Estanques, 18 litros.
- Tapas Alcantarillados.
- Carretillas, todos tipos
- Escaños y sillas, para jardines.
- Arados, en general.
- Palas Mono, importadas y nacionales.
- Palas buey fundidas.
- Rastras 30 y 24 clavos.
- Rastras de discos para tierras gredosas.
- Repuestos para toda clase de arados.

A más bajo precio de plaza

FABRICA DE CALZADO
La Nacional
Dunoguier y Cía.

❖ ❖ ❖ ❖

Especialistas en Calzado
:: Americano, sistema ::
Mc. KAY
para Señoras, Caballeros y Niños, Escarpín para Señoras, Calamorros para Mineros y Alpinistas.

❖ ❖ ❖ ❖

SAN DIEGO 661 - 671
CASILLA 2063
TELEFONO INGLES 6070

MUEBLES
Surtido completo, sólidos y elegantes con grandes
FACILIDADES DE PAGO
encontrará usted un surtido completo en la Fábrica:
"LA AMERICANA"
Arturo Prat 1272
14-G

Bruna, Sampaio & Co.
VALPARAISO BLANCO 853.—SANTIAGO, HUERFANOS 768

Ofrecen lo siguiente:

SACOS trigueros, cebaderos y paperos.
ARPILLERA de 7 1|2 y 8 onzas.
ACIDO sulfúrico comercial, de 66 grados.
ACEITES y grasa lubricantes
TE a granel "Indian Pekoe Lipton"
ACEITE cocido Bangtok (substituto de Aceite de Linaza).
PINTURAS americanas "Brinistool"
PASTA de Zinc, negra, azul, verde, amarilla, óxido rojo
SULFATO de soda.

VIROCACAO
UNA COMIDA COMPLETA EN UNA TAZA

ALIMENTO NUTRITIVO, DE SABOR EXQUISITO, FACILMENTE DIGERIBLE Y DE RAPIDA PREPARACION

ESPECIALMENTE RECOMENDADO PARA PERSONAS QUE PADECEN DE ANEMIA, DEBILIDAD, NEURASTENIA, DISPEPSIA E INDIVIDUOS SANOS CANSADOS POR EL TRABAJO CEREBRAL

Pedirlo en todos los buenos Almacenes, Boticas y Droguerías.

Por mayor, de los únicos agentes:

Spencer & Waters
HUERFANOS 946.—SANTIAGO

FERROCARRILES DEL ESTADO

Se solicitan propuestas públicas para el día 23 de Julio próximo, por: alquitrán común, fierro en barras, id. galvanizado, acanalado, cadenas de fierro, plombajina, suela planchadas, humo de pez, cañería de fierro galvanizado, molejones de piedra, afrecho, sal amoníaco, molino para moler pinturas, linoleum para pasillos, cordón de alarma y maderas de pino oregón.

Bases y antecedentes en el Departamento de Materiales y Almacenes (Estación Alameda).

Santiago, 16 de Junio de 1919.

Se solicitan propuestas públicas para el 26 de Septiembre próximo por: aceite para alumbrado, carburo de calcio, parafina, vidrios para faroles de señales, id. para semáforas, torpedos para señales, aguarras, alambre de fierro negro, id. galvanizado, carpas, chicharras, cemento, clavos gemales, cañería de fierro galvanizada, caballetes de fierro galvanizado, clavos de fierro cortados, clavos de alambre, bombas de reloj para pozo, y acero para herramientas.

Beses y antecedentes en el Departamento de Materiales y Almacenes (Estación Alameda).

Santiago, 25 de Julio de 1919. 1-12

Se solicitan propuestas públicas para la instalación de alumbrado eléctrico de la estación La Unión.

Las propuestas se abrirán el día 15 de Julio próximo, a las 15.30 horas, en la Dirección General (Departamento de Vía y Obras), Estación Mapocho, y en la Administración de la 4.a Zona, donde se pueden consultar las bases, planos y antecedentes, diariamente, desde las 14 a las 16 horas.

Se solicitan propuestas en licitación pública para la instalación de alumbrado eléctrico en las oficinas y dependencias del Departamento de Transportes (Estación Mapocho) para el día 15 del presente, a las 15.30 horas.

Las propuestas se abrirán en la Dirección General, oficina del Jefe del Departamento de Vía y Obras (Estación Mapocho), donde se pueden consultar las bases, planos y antecedentes desde las 14 a las 16 horas.

Solicítanse propuestas en licitación pública para la construcción de un Galpón-Bodega en la Estación Alameda, las cuales se abrirán en esta Dirección General, Departamento Vía y Obras, (Estación Mapocho), el 29 del presente, a las 3 P. M. donde se pueden consultar diariamente las bases y demás especificaciones de 1 a 4 P. M.

EL JEFE DEPARTAMENTO VIA Y OBRAS.

PRIMER SEMESTRE DE 1919

"LA NACION"

Compañía Chilena de Seguros Contra Incendios, Riesgos Marítimos, Etc.

AUTORIZADA POR DECRETO N.o 3280, DE 27 DE DICIEMBRE DE 1918

CAPITAL $ 1.000,000.00

DIRECTORIO:

Presidente: Señor ENRIQUE APPELGREN
Vice-Presidente: Señor SANTIAGO GARCIA HUIDOBRO

DIRECTORES:

Señor JOSE M. LORCA P.
Señor ARTURO RUIZ DE GAMBOA
Señor VICTOR RIOS RUIZ
Señor JOSE P. BENAVENTE.

Director-Gerente: Señor LUIS E. LAULIE

Sub-Gerente: Señor LUIS CRUCHAGA OSSA
Inspector: Señor JAIME MUÑOZ VARAS

OFICINA PRINCIPAL:

SANTIAGO - AGUSTINAS, 1077

PRIMERA MEMORIA

Que el Directorio presenta a la Junta General de Accionistas en de Julio de 1919

SEÑORES ACCIONISTAS:

En cumplimiento de lo dispuesto en los Estatutos, el Directorio tiene el honor de pres el Balance y Cuenta de Ganancias y Pérdidas correspondientes a las operaciones efectuadas Compañía en el primer semestre de su funcionamiento.

A pesar del corto tiempo de trabajo, ya que en los primeros meses hubo que atender ganización de las Agencias, etc., se han hecho en Primas Brutas.. $ 22
y se ha reasegurado... 3

Quedando una producción de primas líquidas de. $ 187

Este resultado es, a nuestro juicio, muy halagador.

Desgraciadamente, el gran número de siniestros habidos este semestre, especialmente en mo marítimo, y en los cuales ha sido comprometida la Compañía, ha absorbido parte consider las primas.

La cuenta de gastos de constitución figura en este Balance con un saldo de $ 28,644. Directorio cree su deber explicar a los señores Accionistas cuáles han sido estos gastos, que componen como sigue:

Cuota de incorporación a la Asociación de Aseguradores Contra Incendios. $ 20
Cuota de incorporación a la Asociación de Aseguradores Marítimos.. 4
Impuestos, gastos de escrituras y publicaciones... 4

$ 28

La Cuenta de Ganancias y Pérdidas arroja una utilidad de. $ 15

Que el Directorio os propone destinarla íntegra a Castigos en la siguiente forma:

A Castigo de la Cuenta de Gastos de Constitución. $ 11
A Castigo de la Cuenta Muebles y Material.. 3

$ 15

Conforme a lo dispuesto en el Art. 58 de los Estatutos, os corresponde la elección de torio. Os corresponde también la designación de dos Inspectores propietarios y dos suplentes examen de las cuentas del semestre en curso.

Santiago, Julio 8 de 1919.

LUIS E. LAULIE,
Secretario.

ENRIQUE APPELGREN,
Presidente.

BALANCE GENERAL

DE LA

Compañía de Seguros "LA NACION"

EN 30 DE JUNIO DE 1919

DEBE

Capital	$ 1.000,000.00	
Impuesto Fiscal	752.19	
Primas por Pagar	621.65	
Siniestros por Liquidar	27,484.60	
GANANCIAS Y PERDIDAS, utilidad	15,700,74	$ 1.044,559.18
		$ 1.044,559.18

HABER

Accionistas	$ 806,950.00	
Caja	1,623.47	
Muebles y Material	18,032.75	
Gastos de Constitución	28,644.65	
Banco de A. Edwards y C.a	25,470.24	
Cuentas Corrientes con Compañías, saldo	9,479.21	
Bonos, $ 100,000 Banco Hipotecario 8o|o estimados en	102,855.00	
Depósitos a Plazo, Banco Industria y Comercio	10,000.00	
Documentos por Cobrar	3,800.06	
Operaciones pendientes, con el extranjero	2,279.58	
Primas por Cobrar contra Incendios	2,636.95	
Primas por Cobrar Marítimas	337.50	
Agencias, saldo deducido sus comisiones	31,449.76	$ 1.044,
		$ 1.044,

GANANCIAS Y PERDIDAS

DEBE

Siniestros	$ 56,300.92	
Reseguros, cancelaciones, sueldos, arriendos, gastos generales, patente, impuestos, etc., etc.	151,792,56	$ 208,093.48
SALDO, utilidad líquida		15,700.74
		$ 223,794.22

HABER

Suma que resulta al Haber de esta Cuenta por primas de seguros	$ 220,253.28	
Intereses	3,540.94	$ 223,7
		$ 223,7

ERNESTO LATORRE A.,
p. Contador.

LUIS E. LAULIE,
Director-Gerente.

INFORME

Santiago, Julio 9 de 1919.

Hemos revisado el Balance y valores estando todo conforme.

ALEJANDRO HIDALGO,
Inspector.

EDO. GUERRERO VERGARA
Inspector.

14-G

Alhambra
Empresa de Teatros y Cinemas Ltda.

HOY - 14 DE JULIO - HOY

GRANDES FUNCIONES DE GALA EN HONOR DE LA COLONIA FRANCESA

FOX presenta, en Especial y Noche, la inmortal obra del célebre Carlos Dickens:

Historia de Dos Ciudades

Reconstrucción fiel y magnífica de los trágicos días del terror:

LA REVOLUCION FRANCESA, LA TOMA DE LA BASTILLA Y EL 14 DE JULIO DE 1789

La orquesta ejecutará la Marsellesa y la Canción Nacional

Alhambra
Sólo películas óptimas

¿Cuál prefiere Ud.?

¿Warren Kerrigan o Jorge Walsh?

Con dos bellísimas películas de estos dos elegantes, fuertes y simpáticos galanes, iniciamos un torneo que hará época.

WARREN KERRIGAN

deferente a los deseos de **WALSH**, se presentará primero en su obra maestra:

HOMBRE ENTRE HOMBRES

MAÑANA: T. SETIEMBRE
JUEVES, T. BRASIL

Se repite el Viernes en los dos teatros.

La Llama Inmortal

LA PELICULA MAS BELLA Y ARTISTICA DEL MUNDO. FICCION POETICA DIGNA DE TEOFILO GAUTIER. MAGNAS RECONSTRUCCIONES DE LA EPOCA DE LOS FARAONES. CREACION DE LA DESLUMBRANTE ACTRIZ OLGA PETROVA. EDICION PARAMOUNT ESPECIAL.

¿Es posible que el alma humana perezca junto con el cuerpo? ¿Es posible que amores sublimes se extingan junto con los latidos de dos corazones? ¡No! Las almas que se han amado sobre todas las cosas continuarán amándose más allá de la tumba.

BRASIL: HOY Tarde y Noche PLATEA $ 1.20
FIN SERIES 16, 17 Y 18 DE
LAS GARRAS DEL LEON

Mañana: HESPERIA en
Camino de Luz

T. Alameda - Tarde y Noche **T. Garden**

FUNCION DE GALA EN HOMENAJE A LA COLONIA FRANCESA

1.o La Marsellesa y la Canción Nacional, por la orquesta.

2.o LA TOMA DE LA BASTILLA

Reconstrucción fiel y magnífica de la Revolución Francesa, según la adaptación FOX: **"La historia de dos ciudades".**

Estreno del valioso exponente:

LOS BARRIOS DE PARIS

de la obra FOX **"El juego del Diablo".**
Por GLADYS BOOCKWE

---

prises cuenta con el compromiso de numerosos estrenos de mérito. Para que la temporada iniciada bajo tan buenos auspicios termine como se lo merecen actores y obras, bastará solo con mantener en la compañía una disciplina que ahora se observa mejor que en anterio-

ELENA PUELMA
Actriz de la Compañía Báguena-Bührle

res temporadas, y trabajar por poner estrenos que no estén condenados a un rápido olvido.

Estamos ciertos de que Enrique Báguena sabrá afianzar su compañía y servir de esta manera muy positivamente al desarrollo del teatro chileno.

Noticias Diversas

—La Empresa del teatro de la Comedia tiene contratada a la tonadillera "Estrella Irú" para que de algunas funciones una vez terminada la temporada de Báguena-Bührle.

—El autor porteño señor Enrique Monge ha entregado a la Compañía Mario-Padín una obra titulada "Lo que la mujer quiere", que será estrenada en el curso de la semana.

—En Punta Arenas existe una compañía fundada para impresionar películas. Se llama la "Bohr y Radonich Magallanes Film Co". La última cinta impresa es una de actualidades y sus partes se titulan: "Olas Magallánicas", "Funerales de don José Menéndez" y "La Parada del 5 de Abril".

—En Punta Arenas han sido recibidos con todos los honores del caso Rogel Retes y sus acompañantes, entre los que figuran, como lo hemos dicho, en otra ocasión, la Silles, Montenegro, Ortega y otros conocidos nuestros.

—Pedro Sienna, el galán de la Compañía Chilena Báguena-Bührle, ha llegado del sur más posesionado de sus papeles. Sin embargo, en el Juan Antonio de "Pueblecito", una verdadera creación de Sienna, nos gustó más en la anterior temporada ¿por qué será ésto?

—Nemesio Martínez, después de haber sido solicitado por todos los directores de compañías nacionales, que descontando a Flores llegan a dos, resolvió quedarse con Báguena. Las razones, sin duda alguna, han sido justificadas.

—Stefi Csillag, y su compañía de operetas en castellano, continúa al otro lado de Los Andes, esperando la ocasión propicia para hacer la travesía. La Empresa del Teatro Santiago anuncia también, que tiene esperando en las mismas condiciones a las variedades que encabeza la Kaschquva. ¿Se apiadará de nosotros el tiempo y permitirá la pasada de estos artistas?

—La Empresa del Municipal contratará para que haga una temporada a fines de año, una compañía dramática española. Como pueden verlo nuestros lectores en el artículo que damos en esta página sobre las próximas actividades del Municipal, antes de la compañía dramática española vendrán la compañía francesa, la lírica y los bailes rusos.

—Luis Sarnatare, estimable actor que perteneció a la compañía de don Manuel Díaz de la Haza y que partió a Italia a pelear por la causa de los aliados, apenas se declaró la guerra, dará próximamente una función de beneficio en el Teatro Santiago. Sarnatare recibió en la campaña numerosas heridas y está hoy semi-inválido.

—En Valparaíso se efectuará muy en breve un beneficio en favor del actor Luis Rojas Gallardo, que trabajó algún tiempo con la Compañía Mario-Padín. En su función de beneficio se estrenará una obra cómica titulada: "Tristán Machuca", en la cual el beneficiado hará el papel protagonista.

—Acaba de aparecer una elegante edición de "Pueblecito", la hermosa comedia de Armando Moock. La edición es de la Imprenta Universitaria.

Una futura sala cinematográfica

EL TEATRO "RENAISSANCE" —Su seguridad, confort y elegancia. — Debemos mencionar en esta página un adelanto en la industria cinematográfica que no dejará de ser tomado muy en cuenta por el público de esta capital. Alguna vez deberían de convencerse los empresarios que la afición al biógrafo requiere un cultivo esmerado. Ahora, en que los espectadores del cine están formados por el 70 o|o de la población y que el público posee cierta práctica y conocimientos acerca de este espectáculo, es cuando las empresas están obligadas a divulgar el arte, pero en forma nueva, ya que las prácticas usuales hoy no producen más de lo que están produciendo (lo que no deja de ser poco).

La rutina es el mayor enemigo del progreso y el factor más decisivo para el triunfo en la competencia. Nos expresamos en esta forma porque el cine está en manos de personas entusiastas por el negocio, pero que no contemplan las ventajas del público.

Toda la prensa santiaguina ha dado cuenta de la próxima apertura del Teatro "Renaissance"; este hecho se une a los antecedentes que poseemos acerca de los proyectos que tienen los empresarios—que se están viendo—para la marcha de la sala.

La empresa Ansaldo, Queirolo y Cía., que es la que deberá orientar los destinos del "Renaissance" se ha propuesto realizar una temporada cinematográfica que sea un verdadero renacimiento del arte del cine, en su exhibición en esta capital.

El primer rasgo que salta a nuestra observación es la seguridad del edificio. Y a este respecto podemos hacer un recuerdo que, a pesar de ser un simple recuerdo es la más elocuente realidad. Nos referimos al hecho de que en nuestros públicos cinematográficos existe el prurito, muy antiguo, desde luego, de considerar como peligroso el espectáculo por el detalle objetivo de la "luz" del proyector. Es una cosa que pertenece a los tiempos antiguos, pero que, sin embargo, perdura aún.

El teatro "Renaissance", tal vez, sea el único que posee una estructura de edificación a prueba de la eventualidad más desatendida. Está hecho de cemento y acero. Su incombustibilidad no puede ser más efectiva. La fortaleza de su edificación, contra incendio y movimientos seísmicos, es la mejor garantía que puede ofrecerse en provecho del espectador. Nosotros hemos visitado el local, lo analizamos minuciosamente, creemos que hasta el menor detalle ha sido observado por nosotros, y como producto de esta visita, sacamos la consecuencia de la cual pueden tomar estricta nota nuestros lectores— de que se trata de una sala segura, hermosa y confortable.

Tal es nuestro juicio. Las familias podrán contar en el "Renaissance" con la más estricta comodidad y garantía. Creemos que esta sala será la más lujosa y elegante de Santiago, pero todo con severidad y gusto refinado.

Existen en ella servicios nuevos y eficaces por los cuales el espectador obtiene las más gratas ventajas. Los palcos están ubicados en un lugar superior a la platea, y en ellos se destacan estéticamente las familias que concurran al espectáculo.

El "Renaissance" posee el gran mérito de ser el primero en presentar un quinteto de cuerdas para música de cámara, a cuyo cargo estará el concertista Telmo Vela, pero como ello pertenece a la sección musical, nos abstenemos de anticipar todo detalle, aunque el concertista Vela sea, en su género, uno de los mejores que nos visiten.

Películas nacionales

Hemos recibido una interesante carta del señor César Silva Cortés, sobre películas nacionales, carta que en la imposibilidad de publicar completa, reproducimos algunos párrafos:

"El entusiasmo extraordinario que se ha desarrollado por los espectáculos de cinematógrafo, inclinan a pensar tristemente en la ausencia absoluta de producción de films chilenos, es decir, de películas que traduzcan la interesante y pintoresca vida y asuntos de esta tierra. El público no sabe expresar lo que anhela. Como dijo el poeta:

Si como sabe mentir,
supiera el pueblo expresar,
yo diría a los poetas:
Están ustedes demás.

"Y es la verdad. Nuestra gente, pacífica, fácilmente contentadiza, accequible a todo y mansa como oveja, recibe lo que le ofrecen con amable tolerancia, a pesar de que su alma aspira a saborear otros manjares o disfrutar otros deleites.

"Pero es indiscutible que este mismo público dispensaría la más simpática de sus ovaciones premiando con creces a los autores o empresarios que le dieran el espectáculo de películas nacionales, con base de argumentos históricos, sociales o de meras costumbres criollas, y que tuvieran como ambiente o telones de fondo los insuperables panoramas de nuestros valles, serranías, campiñas, pueblecitos y ciudades.

"Se está menospreciando una ambición sentida del público amante del film, y se está dejando una puerta demasiado abierta para que empresas extranjeras, posiblemente más decididas y de más amplio espíritu comercial, pero seguramente menos compresivas del sentir popular y de las entrañas sociales, vengan a explotar este venero rico y privilegiado de las películas chilenas.

"Hemos pasado de una época de lecciones a una que merece ser de experiencias fructíferas. Ya que los cinematografistas extranjeros nos han suministsrado tantas películas, y ya que tenemos en el país todos los medios para realizar con provecho la fabricación de cintas nacionales, creemos que ha llegado el caso de producir algunas. Las garantías de éxito son demasiado claras".

Pepita Díaz de Artigas, enferma

Esta excelente dama jóven, a quien tuvimos entre nosotros durante tanto tiempo, formando parte de la compañía de su padre, don Manuel Díaz de la Haza, se encuentra enferma en España, de tisis.

Se recordará que la señora Díaz de Artigas acababa de ser contratada por María Guerrero para ingresar a su compañía, y hasta se decía que la Guerrero había contratado a Pepita Díaz para dejarla como su sucesora una vez que ella acordara retirarse de las tablas. Este triunfo de Pepita Díaz, que empezaba a ser una realidad con su llegada a España en donde iniciaba su actuación al lado de los esposos Guerrero Díaz de Mendoza, hace tanto más sensible su enfermedad que parece que la imposibilitará para continuar trabajando en el teatro.

Crónica teatral de hoy

TEATRO LA COMEDIA.—Continúa actuando con salas llenas la compañía chilena de comedia Báguena-Bührle. Ayer en las tres funciones se obtuvo un éxito de todo punto plausible.

Las obras puestas en escena fueron en la matinee "Pueblecito", en la vermouth "El Huracán" y en la noche "Mal hombre" con mucho aplausos para autores e intérpretes

—Para hoy se anuncia en vermouth "Mal hombre"; en la función nocturna función de gala en honor de la Colonia Francesa con la comedia en dos actos de Armando Moock "Isabel Sandoval, Modas" y la comedia en un acto "Los copihues", de Rogel Retes.

—A fines de la semana se efectuará una función extraordinaria con motivo del centenario de "Pueblecito", la bonita obra de Armando Moock.

—Se ensayan las siguientes novedades "Lo que niega la vida", "El musgo" y "La mareja".

—El Viernes próximo se reprisará el sainete criollo vaudevillesco de Cariola "Entre gallos y media noche".

—El primer actor de la compañía Arturo Buhrle ha terminado, en compañía de Rafael Frontaura, un sainete titulado "Agarra ese trompo en l'uña", que será representado en la función de beneficio del primero.

TEATRO SANTIAGO.—Hoy tendrán lugar dos funciones de gala en conmemoración de la toma de la Bastilla.

En la sección especial se pondrá en escena la interesante comedia "El nido de la paloma".

En la noche "La dicha", comedia muy graciosa.

Para el Jueves 17, se prepara una función extraordinaria a beneficio del reservista italiano señor Luis Sarnatore, en ella tomarán parte distinguidos artistas, entre éstos el popular Pepe Vila.

Noticias cinematográficas

"AMOR DE BROADWAY".—Después de haber sufrido esta creación un año de secuestro, ha dado su fallo la Ilustre Corte de Apelaciones, mandando sobreseer definitivamente en el proceso seguido por este film, conceptuado erróneamente como inmoral, habiendo otorgado el cúmplase para que sea devuelto a la empresa propietaria, quien en el transcurso de la semana, la exhibirá en los principales cines de esta capital, a fin de que el público pueda juzgar, desinteresadamente el mérito indiscutible y moralizador de esta película. Su protagonista es la actriz Dorothy Phillips, a quien se ha tenido ocasión de admirar en las creaciones "El camino de espinas", "La venta de un alma" y otras.

A propósito de la creación que nos ocupa, hojeando unas revistas americanas hemos encontrado el siguiente suelto: "Cuando un día, no hace mucho, se le dijo a Dorothy Phillips, que la película "Amor de Broadway", había sido tachada de inmoral en Chile y hasta había sido prohibida su proyección por orden judicial, a pesar de haber sido autorizada por la censura americana y haberse proyectado con gran éxito y sin protestas en la mayoría de los países ibero-americanos, la ilustre actriz nos hizo el siguiente comentario:

"La inmoralidad en el cinematógrafo es más cuestión de individualidad que de medio ambiente. En el cinematógrafo, como en la literatura, hay bueno y malo; pero siendo lo bueno en mucho mayor cantidad que lo malo, no sería lógico condenar la gran labor educativa que está ejerciendo el moderno arte".

Nosotros tenemos especiales razones para alegrarnos con la resolución judicial sobre "Amor de Broadway", pues LA NACION se refirió desde el primer momento a la injusticia que significaría otro resultado en el secuestro de la película que el obtenido, y el propio Redactor de esta Sección fué uno de los declarantes ante el juzgado a favor de la cinta.

"LA BALA DE BRONCE O EL CRIMINAL MISTERIOSO".— Está próxima a estrenarse esta sensacional creación folletinesca, compuesta de seis funciones y editada por la prestigiosa manufactura "Universal", creadora de "Libertad", "El As Rojo", "El blanco trágico", "En las garras del león", y otras que han ocupado un puesto de honor en la cinematografía.

Entre las figuras que descuellan en este film, citaremos a los de más reputación: Juanita Hansen, de gran belleza que posee un especial encanto y que está dotada de un gran talento artístico; es la heroína de esta creación, y Jack Mulhall, rival de Wallace Reid, Douglas Fairbanks y otros campeones elegantes, es el más célebre boxeador de peso liviano que actúa ante la cámara cinematográfica, siendo favorito por su simpatía, agilidad sin igual y por la actuación correctísima con que siempre se ha desempeñado.

En resúmen, "La bala de bronce o El criminal misterioso", es una de las mejores novelas cinematográficas, que sin recurrir a encapuchados ni cosas sobrenaturales, guardan un enigma, el que constituirá el más vivo interés de parte de los amantes de las fuertes sensaciones. En esta cinta, por lo demás, no faltan las escenas de fina gracia que forman un contraste fino y simpático.

El argumento trata de una hermosa heredera, a quien persiguen encarnizadamente sus parientes con el propósito de apoderarse de su fortuna. Un muchacho valiente y luchador interviene en el asunto, iniciándose un fenomenal combate de ingenio y audacia.

Cumplimos con el deber de manifestar al público en general, que "La bala de bronce o El criminal misterioso", es una creación completamente ajena a la guerra.

TORNEO DE ARTISTAS.—La Empresa del Alhambra para guiarse por la opinión de su público en la celebración de los contratos de películas para 1920, iniciará el Viernes un torneo entre Warren Kerrigan y Jorge Walsh, los dos más elegantes, fuertes y simpáticos galanes americanos. Se iniciará este torneo artístico con la exhibición de la obra maestra de Kerrigan, titulada "Hombre entre hombres", que el Alhambra estrenará en su Viernes de Moda.

"VACACIONES DE RAYITO". — Nada menos que una huelga obrera provoca la diminuta y gentil Marujita Rayo de Sol, en la película "Las vacaciones de Rayito", que el Alhambra estrenará el Miércoles. Esta vista es la mejor creación de Marujita.

"SU ALTEZA EL AMOR".—Para el Jueves anuncia el Alhambra el estreno de "Su Alteza El Amor", segunda y última parte de la creación de Fabienne Fabreges, "Su Majestad El Dinero", obra de Javier de Montepin, estrenada el Jueves pasado con éxito.

MICHEL ZEVACO.—Este escritor francés es el autor del argumento de "Trágico, dilema", que estrenó el Domingo el Alhambra. Su interpretación está a cargo de artistas de la Comedia Francesa, entre los que se destacan Melle. Bryey, M. Lagrenée y M. Gretillat.

"LA LEY DEL COW BOY".—Para el Sábado anuncia el Alhambra el estreno de esta película Select. Se trata de un asunto cow-boy desenvuelto en las fronteras de la civilización, allí donde el oro convierte a los hombres en chacales y a las mujeres en sacerdotizas del dinero.

Su protagonista es el famoso actor americano Mitchell Lewis.

FUNCIONES DE GALA.—Para hoy anuncia el Alhambra dos funciones de gala en honor de la Colonia Francesa.

Fox presentará una hermosa película basada en la novela de Carlos Dickens titulada "Historia de dos ciudades", reconstrucción ajustada a la historia de los trágicos días del Reinado del Terror, y en la que se asiste a la Revolución Francesa, la toma de la Bastilla y el 14 de Julio de 1789.

Sus intérpretes son William Farnum y Jewel Carmen, dos notabilidades de la escena muda americana.

La orquesta, por su parte, ha escogido un programa especial y ejecutará La Marsellesa y la Canción Nacional.

"HOUDINI", "EL REY DE LOS BURLADORES DE CARCELES". — Durante su gira por Europa, Houdini trabajó ante todas las testas coronadas, y abrió las prisiones de Londres, Bradford, Copenhague, Bremen, París, Viena, etc., en Siberia escapó de la "Vanguardia", cosa que hasta ahora ha sido considerada como imposible.

En la célebre prisión de Shefield, en Inglaterra, con toda calma se salió de la celda que había guardado a Charles Peace, el primer quebrador de cerraduras del mundo.

En Colonia, la policía fabricó una chapa que "no tenía" cerradura, cuatro minutos fueron suficientes a Houdini para abrirla.

Houdini es el protagonista de "Houdini" o "El Misterio Supremo", vista en series, que próximamente será estrenada por el Splendid Theatre de dieciocho episodios, dividida en tre.

TEATRO UNION CENTRAL

HOY JUEVES 14 de JULIO

EN TARDE Y NOCHE Estreno Paramount

VALENTÍA SIN IGUAL

por SESSUE HAYAHAWA

Programas de Hoy

TEATRO LA COMEDIA
Empresa Ernesto Bouquet
Compañía de Comedias BAGUENA-BUHRLE

HOY LUNES 14 DE JULIO DE 1919
Tanda vermouth, a las 6 P. M.
MAL HOMBRE
Noche, a las 9.15 P. M.
Gran función de gala en honor de la Colonia Francesa.
HIMNO NACIONAL CHILENO y LA MARSELLESA por la Orquesta
ISABEL SANDOVAL. MODAS
(2 actos)
LOS COPIHUES
(1 acto)

TEATRO SANTIAGO
Empresa Teatral del Pacífico
Compañía de Comedias Casimiro Ros

Hoy Lunes 14 de Julio de 1919.— Hoy Sección Vermouth, a las 6.30.— 1.o Sinfonía por la orquesta; 2.o La preciosa comedia en dos actos **EL GRITO DE LA PALOMA.**

Noche a las 9.30. Gran función de gala en honor a la Colonia Francesa en celebración de la **toma de la Bastilla.**—1.o Sinfonía; 2.o Estreno de la comedia en dos actos **LA DUCHA DE CAZA MAYOR.**

Jueves 17, beneficio del reservista italiano **Luis Sarnatare.**

Grandes estrenos en la semana.

TAYLOR HOLMES.—El simpático y famoso cómico Taylor Holmes, reaparecerá en las funciones del Jueves del Splendid, en su graciosa creación titulada "Un joven de provincias", vista que fué anunciada para ser estrenada el 1.o de este mes y que no lo pudo ser a causa de que quedó atajada en Mendoza por el cierre de la cordillera.

"ESPOSAS DE GUERRA" POR LA NAZIMOVA. — Será reprisada por última vez en las funciones del Miércoles del Splendid, la producción extra de la Casa Selznick, titulada "Esposas de guerra", obra representada por la trágica judía Nazimova, que comprendiendo la angustia y profundo dolor de la mujer, víctima ignorada y sufrida de la guerra, se ha identificado en tal forma con el rol que interpreta, que hace sufrir a los espectadores como si realmente fueran ellos los protagonistas de la obra y estuvieran en presencia de esas múltiples mártires que ofrendaron su vida y su corazón al ver partir a sus esposos, padres, hermanos e hijos a la terrible guerra.

"LA LLAMA INMORTAL".—Mañana se estrenará en el Teatro Septiembre y el Jueves en el Teatro Brasil, esta película perteneciente a la categoría especial de la Casa Paramount.

Esta obra ha sido calificada por la prensa americana como uno de los más bellos y artísticos trabajos cinematográficos de los últimos tiempos.

A un argumento digno de Teófilo Gautier, une los atractivos de una fotografía primorosa y de una interpretación sobresaliente.

La novela cuenta los amores de una princesa egipcia y de un pastor, amores empezados en la remota época de los faraones y continuado en los tiempos actuales, en una nueva reencarnación de esas almas que se amaron sobre todas las cosas.

Olga Petrowa es la protagonista.

EL JUEVES DE MODA DEL BRASIL.—En vista del auje alcanzado por las funciones de moda de este teatro, la empresa ha resuelto darle especiales atractivos.

En la del próximo Jueves, el maestro Salvatierra dará un concierto con una orquesta de 10 profesores, entre cuyos números figuran solos de violín y violoncello por los profesores Silas Barticini y Ezio Goya, respectivamente.

La película escogida es "La llama inmortal", creación Paramount Especial.

"LA ELEGANCIA DE LAS PATRICIAS ROMANAS".—No solamente interesa vivamente a toda clase de público la película "Fabiola", por su argumento, sino también por lo instructiva que es su visión. La heroína de la obra, Fabiola, era tenida por una de las mujeres más elegantes y refinadas de Roma.

Como era su regia mansión, como eran sus trajes y aristocráticos modales, como se hacía su tocado, lo sabrá el lector el próximo Sábado en los Teatros Septiembre y Unión Central, día que se reprisará la hermosa adaptación que la casa Cines ha hecho de la novela del Cardenal Wiseman.

"LOS MISERABLES" DE PATHE PARIS.—Será exhibida en las funciones de hoy del Splendid, un nuevo ejemplar de la edición francesa de Pathé Fréres (París), de la adaptación cinematográfica de la epopeya de Víctor Hugo, titulada "Los Miserables".

"Los Miserables" que hoy estrena el Splendid es la edición francesa de Pathé, es copia fiel de la obra, habiendo Pathé comprendido perfectamente la idea sublime de Hugo, presentando las escenas y el argumento y desarrolla en la misma forma que lo hace el poeta francés.

Interpreta la edición francesa el célebre y eminente actor Henry Krauss, una de las primeras figuras de la Comedia Francesa, y desempeña el rol de Juan Valjean, en forma admirable y con exquisito arte, acompañado de las artistas francesas Mr. Etievant, en su rol de Policía Javert, Mlle. Mistinguett, Mlle Dermoz y la encantadora y pequeña María Fromet.

En fin, creemos que el anuncio del estreno de un nuevo ejemplar de la obra francesa, atraerá numeroso público hoy al Splendid, atraído por la fama de la obra.

PELICULAS STANDART-FOX.— Hasta la fecha han llegado a Chile sólo dos películas de la clase especial de la Casa Fox llamada Standart. Estas dos cintas son "El sistema del honor" y "Los Miserables". La primera tiene por intérpretes a un grupo de artistas famosos entre los que sobresalen George Walsh, Milton Sills, Gladys Brockwell y Miriam Cooper. La segunda cuenta en su elenco a William Farnum que interpreta el rol de Jean Valjean y a Jewell Carmen, la bella actriz creadora de los roles de época. "El sistema del honor" será exhibida mañana en el Teatro Atenas a precios corrientes. Y "Los Miserables" están anunciados para el Viernes en el Mundial Cinema, la sala de la Plaza Almagro.

VIVIAN MARTIN.—Esta actriz de la Casa Paramount, que vimos por primera vez en "El modelo de cera", y últimamente en "Amor de Patria" reaparecerá mañana en el Teatro Delicias, en su última creación, la bonita comedia titulada "La hermosa bárbara", que es una pieza llamada a tener aceptación en nuestro público.

TEATRO IRIS.—Castro 130.—Programa que presentará, en especial y noche, en la semana, del 14 al 20 de Julio:

Lunes 14: "La joya fatal" (series 13, 14 y 15), por Perla White.

Martes 15: "Revelación" por la patinadora mundial Miss Charlotte.

Miércoles 16: "El fantasma del rancho", por Briant Washburn.

Jueves 17: "El enigma", por Mlle. Dermoz y María Luisa Dewal.

Viernes 18: "La ley del Talión", por Sonia Markowa.

Sábado 19: "La condesita Tupé", por Francisca Bertini.

Domingo 20:

Matinée: "Los miserables", por William Farnum.

Especial: "La condesita Tupé", por F. Bertini.

Noche: "Su Majestad El Dinero", por Fabianne Fabreges.

LLAMA INMORTAL.—Esta interesante cinta Paramount, regiamente interpretada por la hermosa Olga Petrowa, será estrenada el próximo Miércoles en el Teatro Unión Central en sus funciones de tarde y noche.

LA SUBLIME CHACALA.—Cinedrama en cinco partes de la marca Bluebird, basada en una novela original de Cornisse Winter e interpretada por Priscilla Dean, esta vista es la elegida para el próximo Jueves de moda del Teatro Unión Central.

Los programas de hoy

CINE ALHAMBRA. — Hoy dos funciones de gala en honor de la Colonia Francesa. Fox presentará 'Historia de dos ciudades", obra del inmortal Carlos Dickens.

La orquesta ejecutará la Marsellesa y la Canción Nacional.

SPLENDID THEATRE. — Matinée dedicada a los niños de la Colonia Francesa, el drama histórico "Juana de Arco", la comedia "Las historia de un mozalbete". Actualidades patrióticas francesas y Chaplin Vigilante.

Especial y nocturna en las que serán ejecutada La Marsellesa y varias marchas y canciones patrióticas francesas por la Orquesta Grazioli, y la adaptación cinematográfica de la epopeya, de Víctor Hugo, titulada: "Los miserables", interpretada por Henry Krauss.

TEATRO BRASIL. — Especial y nocturna: series finales de "Las garras del león".

GARDEN THEATRE.—Las dos funciones de gala en homenaje a la Colonia Francesa. La orquesta Rada ejecutará La Marsellesa y la Canción Nacional. El estreno escogido es "Los barrios de París". Gladys Brockwell, desempeña el rol de protagonista.

TEATRO ALAMEDA. — Especial y nocturna, funciones en celebración del 14 de Julio. Programa. 1.o La Marsellesa y la Canción Nacional. 2.o "La historia de dos ciudades", protagonistas William Farnum y Jewell Carmen.

TEATRO UNION CENTRAL. — Tarde y noche el estreno Paramount, interpretado por Sessue Hayakawa, "Valentía sin igual".

TEATRO DIECIOCHO. — Matinée "Las amazonas" por Margarita Clarck y la comedia Mack-Senhet "El espía". Vermouth y noche Lina Cavalleri en el drama Paramount "Gismonda" o "Conquista de amor".

TEATRO DELICIAS. — Especial y noche la cinta Universal: "Los tres jinetes", creación de Harry Carey (Cayena).

TEATRO ATENAS. — Función especial, un bonito estreno.. Noche episodios 10, 11 y 12 de "En las garras de los leones", por Mary Walcamp.

MUNDIAL CINEMA (Plaza Almagro).— Este cine estrena mañana los episodios finales de 'En las garras de los leones".

TEATRO ODEON (Almirante Barroso esquina San Pablo). — Noche, series 10, 11 y 12 de "El mensajero de la muerte". Protagonistas Leah Baird y Sheldon Lewis.

TEATRO IRIS (Castro 130). — Especial y noche, series 13, 14 y 15 de "La joya fatal". Protagonista Perla White.

TEATRO COLON. — Hoy "Los miserables" según la novela de Víctor Hugo. Interpretada por William Farnum.

TEATRO SARGENTO ALDEA. —Con sala llena en las tres tandas de ayer funcionó este teatro situado en la Avenida Independencia esquina de Lastra.

Para el Miércoles anuncia la inmortal obra de Víctor Hugo, titulada "Los miserables", estando a cargo del papel principal el actor William Farnum.

El Jueves se estrenarán los episodios 7, 8 y 9 de la película en series "El mensajero de la muerte".

El Viernes anuncia la película patrocinada por la Cruz Blanca, "El veneno social."

LOS CAMIONES "WHITE"

Reciben también la aprobación de las naciones, después de haber comprobado su gran superioridad, universalmente reconocida y apreciada por las más importantes EMPRESAS COMERCIALES DEL MUNDO.

LA

Croix de Guerre

fué otorgada al 1.o y 2.o grupos del Gran Cuartel General, reserva N.o 1 del Ejército francés que operaba con un total de

2,500

camiones WHITE.

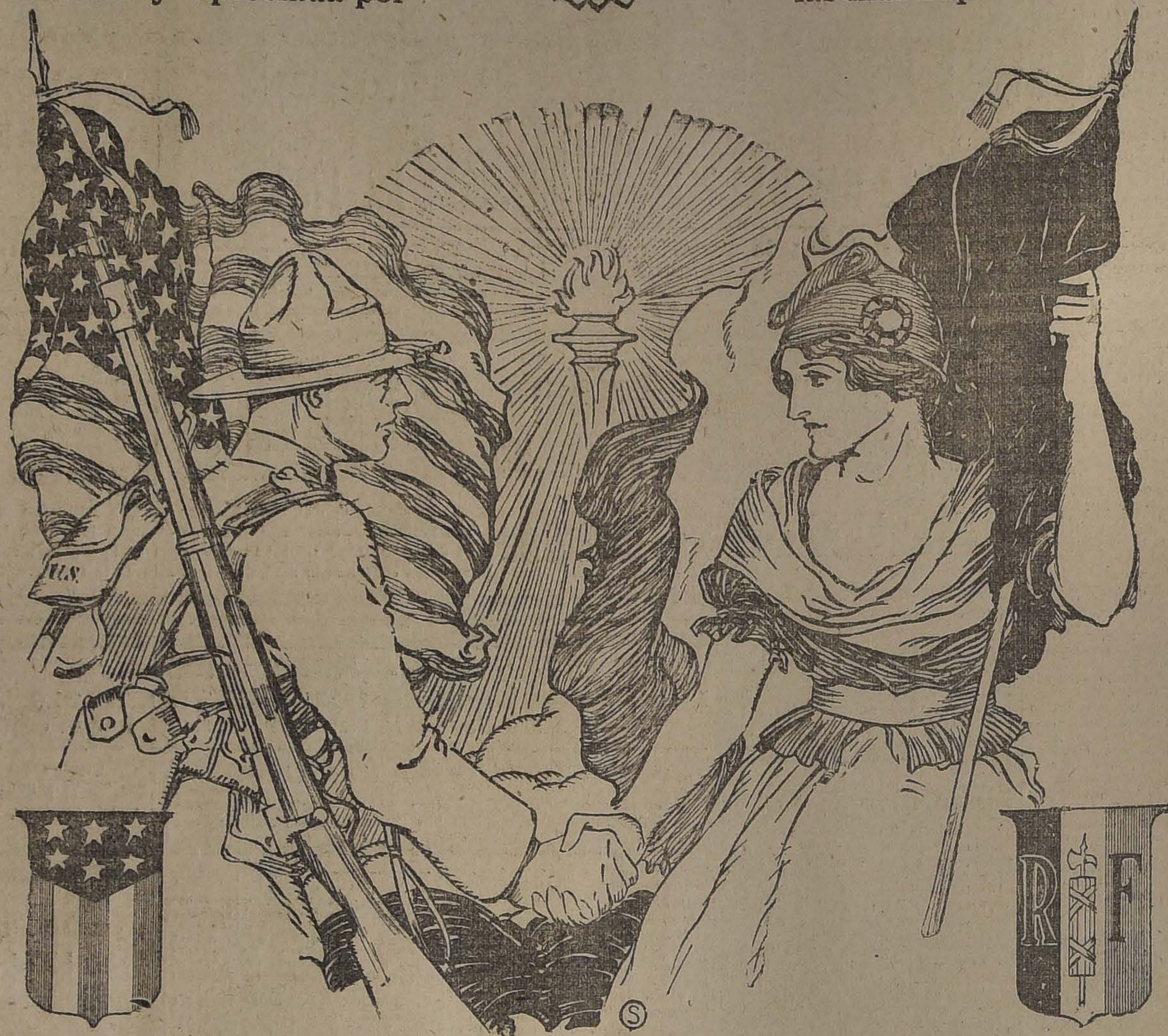

LA

Croix de Guerre

Este es el primer y único caso en la historia que una formación de transportes, en cualquier ejército, haya recibido tan alto honor.

Importadores: ELLIOTT ROURKE & Cía. AGUSTINAS 1185

MARTES Y DIAS SIGUIENTES

CASA MUZARD

¡¡ BARATURÁ !!

DE

Tiras y Recortes Bordados

Y GRANDES REBAJAS EN LOS JUEGOS DE

SABANAS, Mantelerías, para Novias

REALIZACION DE ROPA BLANCA PARA NIÑITAS DE 3 A 10 AÑOS

ROPA de GUAGUAS

CORTINAS, STORES. VISILLOS

COJINES y SACHETS de fina Lencería con Encajes y Bordados

Combinaciones de Jersey y Seda

Exposiciones de Pantallas

CAMINOS DE MESA y Pisos de Encajes y Bordados

Sobrecamas de Punto

Delantales PARA Señoras, Niños y SERVIDUMBRE

INFORMACIONES DEL EXTERIOR

Servicios de NUESTROS CORRESPONSALES ESPECIALES, vías Eastern y Colón, y de "The Associated Press", vía Colón

LOS ALIADOS NOTIFICAN A HUNGRIA DE QUE NO ENTRARAN EN NEGOCIACIONES CON ELLA EN TANTO NO HAYA CUMPLIDO LAS CONDICIONES DEL ARMISTICIO

SE AUTORIZA EL RESTABLECIMIENTO DE LAS RELACIONES COMERCIALES ENTRE FRANCIA Y ALEMANIA

EL PRESIDENTE WILSON PONE EL VETO A VARIAS LEYES APROBADAS POR EL PARLAMENTO

EL DIRIGIBLE BRITANICO R-34 ATERRIZA SIN NOVEDAD EN PULHAM, A LAS 7.02 HORAS DE AYER

La paz germano-aliada

La solicitud de Italia

para obtener una concesión en Tien-Ssin

WASHINGTON, 13.—Debido al hecho que Italia tiene ya una concesión en Tien-Tsin, el Gobierno de Washington no encuentra explicación a la solicitud presentada por Italia al Congreso de Paz para obtener una concesión en ese punto.

La Embajada italiana en esta capital no tiene ninguna información al respecto. Sin embargo se dice en algunos círculos que Italia desea adquirir las antiguas posesiones de Alemania en Tien-Tsin para aumentar así las facilidades que tiene Italia, considerando esto, por otra parte, como una compensación por la resolución del Congreso de Paz de no entregar Fiume a Italia.

Según las cláusulas del Tratado de Paz, Alemania deberá ceder a la China todas las propiedades públicas pertenecientes al Gobierno alemán que se encuentren en Tien-Tsin, Hankow y demás ciudades de la China. Se dice que los chinos se han hecho cargo ya de las antiguas posesiones alemanas y las administran como territorio chino.

RESULTADOS DE LA RESPUESTA DE CLEMENCEAU

a la Misión turca

PARIS, 13.—Según informaciones recibidas de Constantinopla la respuesta dada por el premier Clemenceau a la Misión turca que estaba en París ha provocado un sentimiento de desaliento en Turquía. Es probable que el Gran Vizir presente su renuncia.

LA RATIFICACION DEL TRATADO DE PAZ POR ALEMANIA

PARIS, 13.—El Viernes se recibió la ratificación del Tratado de Paz por Alemania.

Dicho documento se compone de una reproducción del texto del Tratado de Paz, en inglés y en francés, en hojas de pergamino unidas con cintas de seda blanca y encerrada en una cartera de marroquí obscuro.

Esta reproducción ostenta el sello de Ebert, sin el antiguo águila imperial y termina con la siguiente declaración del mismo Ebert:

"Ratifico el Tratado Protocolo y Convención y prometo cumplir y asegurar la ejecución de sus cláusulas."

Se autorizan las relaciones comerciales

ENTRE FRANCIA Y ALEMANIA

PARIS, 13.—Ayer en la tarde apareció una nota oficial, en la cual se autoriza el reestablecimiento de las relaciones comerciales entre Francia y Alemania, a contar desde hoy.

La nota establece reglas determinantes para los permisos de seguros en ciertas clases de mercaderías.

El Congreso de Paz

ACEPTA LA RATIFICACION DEL TRATADO DE PAZ

PARIS, 13.—El Congreso de Paz notificó a los delegados alemanes en Versalles que la ratificación hecha por la Asamblea Nacional de Weimar del Tratado de Paz había sido aceptada, y que el bloqueo estaba a punto de ser levantado.

El Consejo Supremo inter-aliado se reunió, y discutió la cuestión del bolqueo. Hoy aparecerá en el Diario Oficial el decreto del Go-

CONDENAS DICTADAS POR UNA CORTE MARCIAL TURCA

CONSTANTINOPLA, 13. — La Corte Marcial turca que investiga la conducta del Gobierno durante la guerra, condenó a muerte a Enver Bajá, a Talaat Bey y a Djemal Bajá, que fueron los que dirigieron la guerra en Turquía.

Djavid Bey, ex-Ministro de Finanzas, y Alusamentsha Kiazim, ex-Sheik-ul-Islam, han sido sentenciados a 15 años de trabajos forzados.

La Corte Marcial absolvió a Rifaat Bey, ex-Presidente del Senado, y a Hachim Bey, ex-Ministro de Correos.

bierno francés, relativo al bloqueo.

Ayer celebraron sesión las comisiones de reparaciónes y de ocupación de las tierras rhenanas, bajo la presidencia del Ministro de reconstrucción, M. Loucheur.

DISCURSO DEL CANCILLER TITTONI EN LA CAMARA DE DIPUTADOS

ROMA, 13.—Fué recibida con grandes aplausos en la Cámara de Diputados la noticia dada por el Conciller Tittoni, de que creía que las negociaciones que se llevaban a cabo en París conducirían a un acuerdo en la próxima semana. Dijo que para entonces esperaba comunicar al país todo lo que hubiera en el asunto.

Respecto a la cuestión del Asia Menor, dijo que era necesario mantenerla en reserva, hasta que el Presidente Wilson hubiera consultado al pueblo norteamericano; pero que todas las cuestiones serían solucionadas, y que habían llegado a un punto en que era absolutamente necesaria una solución y todo retraso era peligroso.

En conclusión el señor Tittoni excitó al país y al Parlamento a que permanecieran en calma durante el desarrollo de las negociaciones, y los exhortó a prestar apoyo unánime a la delegación italiana, haciendo que la paz que se firmara fuera una verdadera paz italiana.

PRONTO NOMBRAMIENTO

de un Embajador en Gran Bretaña en Alemania

LONDRES, 13.—Gran Bretaña se prepara a reanudar el servicio consular en Alemania, dando a las firmas británicas toda clase de facilidades para distribuir sus mercaderías en ese país.

El "Daily Mail" dice que la comisión especial del Ministerio de Relaciones Exteriores está seleccionando los hombres convenientes para el trabajo consular, y que se espera que dentro de poco se nombrará un Embajador en Berlín.

Se cree que Alemania enviará a Londres un Encargado de Negocios, pero que mientras tanto no nombrará un Embajador.

Los viajes a Alemania serán restringidos, pero a los vendedores viajeros "Bona-fide" se les dará toda clase de facilidades para dirigirse donde lo deseen.

OPOSICION AL PROYECTO

de que el ex-Kaiser sea juzgado en Inglaterra

LONDRES, 13.—Aumentan las predicciones de que el proyecto de traer al ex-Kaiser a Inglaterra, para ser juzgado tendrá que ser abandonado, a causa de la oposición casi unánime de los periódicos.

Virtualmente todos los diarios de importancia, con excepción de los diarios de Lord Northcliffe, se oponen al proyecto.

VON BERNSTORFF ABOGA POR LA POLITICA DE ACERCAMIENTO A LOS ESTADOS UNIDOS

BERLIN, 13.—El conde von Bernstorff, escribiendo en un periódico semanal, aboga por una política de acercamiento a los Estados Unidos, y hace presente que la revisión del tratado de paz sólo podrá hacerse por intermedio de la Liga de las Naciones.

EL ENJUICIAMIENTO DE LOS RESPONSABLES DE LA GUERRA.

Palabras de M. Clemenceau

PARIS, 13.— Ante la Comisión del Tratado de Paz, el premier Clemenceau dijo que Francia, dentro de la organización de la Liga de las Naciones, debería conseguir la adopción de ciertas modificaciones.

M. León Bourgeois propuso el establecimiento de un organismo militar y naval en la Liga.

M. Clemenceau dijo que era una satisfacción a la moralidad el que las personas responsables de la guerra fueran sometidas a juicio, y agregó que la Entente mantendría su opinión en ese punto.

PARALIZACION DE LOS TRABAJOS DE ILUMINACION EXTRAORDINARIA EN LONDRES

LONDRES, 13.—Los planes que se habían elaborado para la iluminación de Londres durante la celebración de la firma de la Paz, en la noche del 19 de Julio tendrán que ser abandonados.

La Unión de Electricistas, debido a la negativa de los patrones a aumentar los salarios, ha ordenado la paralización de los trabajos para la proyectada iluminación.

EL RESTABLECIMIENTO DEL COMERCIO en las tierras rhenanas ocupadas

COBLENZA 13. — La Comisión interaliada en las tierras rhenanas notificó a los civiles del área ocupada que el comercio se restablecía inmediatamente entre el interior de Alemania y los territorios ocupados, bajo ciertas restricciones; y que después de una notificación oficial de París, el bloqueo sería levantado.

En conformidad a las órdenes de la Comisión, se prohibe la importación de armas a las tierras rhenanas. Los embarques de carbón y coke continuarán según los actuales reglamentos.

La Comisión ha anunciado que queda prohibido el retiro de esa región de 2.000 toneladas de tintes y productos químicos, a no ser con permisos especiales. Se prohibe igualmente la exportación de oro, plata y platino en monedas, y de valores extranjeros.

Notificación a los aliados

AL GOBIERNO DE HUNGRIA

PARIS 13. — Las potencias aliadas y asociadas se dirigieron por telegrafía inalámbrica al Gobierno de Bela Kun en Budapest, anunciándole que no pueden entrar en negociaciones con él mientras no lleve a cabo las condiciones del armisticio.

EN PREVISION DE LA SUSPENSION DEL BLOQUEO DE ALEMANIA

STETTIN 3. — El Viernes se notaba una gran actividad en los puertos situados a lo largo de la costa de Pomerania, en previsión de la renovación del comercio que resultaría de la suspensión del Bloqueo. Numerosos buques procedentes de puertos neutrales traen cargamentos de aprovisionamientos que han alcanzado los más altos precios.

LA COLOCACION DEL MARISCAL JOFFRE

en el desfile de la Victoria

PARIS, 13.— Se ha anunciado oficialmente que el mariscal Joffre acompañará al mariscal Foch a la cabeza del desfile de la Victoria, durante toda su marcha por París.

Se dice que esta determinación ha sido satisfactoria para los amigos del mariscal Joffre, que se hallaban indignados de que el nombre del mariscal no hubiera sido incluído en el programa oficial.

DECLARACIONES DE CLEMENCEAU

ante la Comisión que estudia el Tratado de Paz

PARIS, 13.—El premier Clemenceau, hablando ante la Comisión de la Cámara de Diputados que estudia el Tratado de Paz, declaró que la idea dominante del Tratado era la necesidad de mantener la paz del mundo por medio de la unión de las cuatro grandes potencias aliadas y asociadas.

LA PARTICIPACION DE LA LEGION EXTRANJERA

en el desfile de la Victoria

PARIS, 13.—En respuesta a la protesta general habida contra la omisión de la Legión Extranjera en el desfile de la Victoria, se ha decidido que la bandera de la Legión sea escoltada por un destacamento que comprenderá a soldados de todas las naciones representadas en la Legión durante la guerra.

LOS NORTEAMERICANOS

hacen un circo en Montaubar

COBLENZA, 13.—Los norteamericanos que ocuparon a Cantigny, y que ganaron otras victorias contra los alemanes, han hecho un circo en Montaubar, para entretener a los soldados que hay a lo largo del Rhin.

10,000 personas presenciaron el Viernes la inauguración de las representaciones, y se permitió la asistencia de civiles alemanes, que debían pagar su entrada, de valor de un marco.

Diariamente se hacían desfiles en Montaubar con cantos del ejército, y con elefantes, osos, camellos y caballos del circo Hagenbeck.

Con excepción de los animales entrenados, todos los que trabajan en el circo son soldados, aún los acróbatas. Los alemanes se han divertido, al parecer, tanto como los soldados.

LOS PROBLEMAS SOCIALES

LA AGITACIÓN OBRERA EN ITALIA

MANIFIESTO DE LOS SOCIALISTAS INTRANSIGENTES

ROMA, 13.—Los socialistas intransigentes han publicado un manifiesto, en el cual se proclama la huelga general desde el 20 al 21 de este mes, como una protesta contra el tratado de paz y contra el intento de los aliados de sofocar el maximalismo en Rusia y en Hungría.

El manifiesto dice así:

"Los obreros de Francia harán lo mismo. Los obreros de Inglaterra han manifestado intenciones de dar a conocer el gran poder de sus organizaciones, los obreros de Suiza, Dinamarca y Suecia, se unirán al movimiento.

"De este modo, la bandera internacional será desplegada contra los nuevos crímenes premeditados de la burguesía."

El manifiesto se encuentra firmado igualmente por la Confederación General del Trabajo.

Los socialistas de la Unión italiana, incluyendo los elementos moderados, han publicado otro manifiesto, en el cual se adhieren a la huelga general, pero advierten a los obreros que el proletariado inglés no se une a la huelga, aunque su gobierno es el que tiene mayor responsabilidad en la intervención en Rusia, y que la huelga en Francia se lleva a cabo por el alto costo de la vida, y no por Rusia ni Hungría.

LOS PROBLEMAS ECONOMICOS DE LA PAZ

Leyes objetadas

POR EL PRESIDENTE WILSON

WASHINGTON, 13.—El Presidente Wilson impidió la anulación de la ley de economía de luz, por medio del veto a la ley de presupuesto de agricultura, y al mismo tiempo vetó la ley de asignaciones civiles, a causa de que habría limitado la concesión de dinero para la rehabilitación y entrenamiento de los soldados inhabilitados.

Ambas son leyes muy importantes, y en ellas se concede un buen número de millones de dólares, que se necesitan urgentemente. Las actividades gubernamentales ya han estado suspendidas durante mucho tiempo, a causa de que el anterior Congreso no pudo aprobarlas; y ahora deben ser aprobadas sin los artículos objetados por el Presidente Wilson; o, en caso contrario, tendrán que ser aprobadas contra su veto, por el voto de las dos terceras partes de ambas Cámaras, lo cual parece imposible.

El presupuesto de agricultura era por un total de 3.389,761, y la ley de asignaciones civiles 605 millones 160,207, incluyendo 356 millones para el programa de la oficina de navegación, y varios millones para la campaña contra los anarquistas.

El Presidente firmó la ley que autoriza a los Estados de Nueva York y de Nueva Jersey para construir un túnel para vehículos, por debajo del río Hudson, y otras medidas de menor cuantía.

El gobierno alemán

EJERCERA CONTROL SOBRE LAS EXPORTACIONES

BERLIN, 13.—Debido al próximo alzamiento del bloqueo, la acción que ha tomado el Gobierno para la reducción de los precios de los artículos de consumo, es la de obligar a los vendedores a que se deshagan de las existencias que tenían ocultas.

A causa de esta medida se ha notado en toda Alemania una brusca baja en los precios; y donde esta baja ha sido más marcada, ha sido en la zona de ocupación junto al Rhin, donde los precios han disminuído en un 30 a un 60 por ciento.

Como las existencias que había en los territorios ocupados exceden al parecer a las demandas, grandes cantidades han sido enviadas a Berlín, donde aún se mantienen los precios altos. Probablemente Berlín sea la última ciudad donde se aproveche la reducción de precios, ya que mucha parte de los artículos que llegan a la capital debe recorrer largas distancias.

Desde Weimar se anuncia que el Gobierno ejercerá un activo control sobre el material de guerra que se introduzca, de la misma manera que sobre la exportación. Esta última parte del programa se ha encontrado con una vigorosa oposición de parte de los círculos exportadores industriales, en los cuales se sostiene que la iniciativa personal tendrá en el exterior mayor éxito que el control del gobierno.

El diario clerical "Germania" se opone editorialmente a las medidas burocráticas compulsivas, durante la transición económica nacional, y declara que el comercio alemán necesita libertad.

LA REVOLUCION CENTRO-EUROPEA

CONTRA EL GOBIERNO COMUNISTA HUNGARO

BASILEA, 13.—Según las informaciones publicadas por la "Neue Tageblatt", de Viena los representantes aliados en dicha ciudad han resuelto que debe iniciarse una campaña contra el Gobierno comunista húngaro presidido por Bela Kun.

Según ese diario, un correo especial habría salido con destino a París para obtener del Consejo Supremo de los Aliados los poderes necesarios.

SOLUCION DE LA HUELGA DE TRANSPORTES DE BERLIN

BERLIN 13. — Como resultado de la Federación Obrera, la huelga de transportes, que afectaba a los medios de comunicación subterráneos y sobre la tierra, ha sido solucionada.

Se espera que el tráfico se reanudará mañana, después de una suspensión de doce días.

DESULTADO DE LAS ELECCIONES

en Bohemia

VIENA, 13.—Los resultados de la elección en Bohemia muestran que se han emitido cuatro millones y medio de votos, de los cuales el 68 por ciento son checos, y el resto alemanes.

LA TRAVESIA AEREA DEL ATLANTICO

LA POSICION DEL R-34 A LAS 3 DE LA TARDE

LONDRES, 13.— El R-34 ha comunicado, por mensaje inalámbrico que, a las 3 de la tarde, hora de Greenwich, se encontraba a 53° de latitud norte y 15° 20' de longitud oeste, lo que demuestra que el dirigible ha recorrido ya, desde su partida de Mineola, 2,675 millas y se encuentra a 170 millas de la costa irlandesa.

EL R-34 PASA SOBRE CLIFDEN

LONDRES, 13.—El dirigible R-34 pasó sobre Clifden a las 8.10 de la tarde, hora de Greenwich.

FALLECIMIENTO DE UN ACTOR

LONDRES, 13.— El conocido actor Mr. Charles Rock ha fallecido en esta capital.

EL R-34 NO ATERRIZARA EN EASTFORTUNE

LONDRES, 13.— Debido al mal tiempo que reina en Escocia, el Ministerio de Aviación comunicó al R-34 que debía aterrizar en el aeródromo de Pumehan Norfiok.

Se espera que el dirigible llegará a Pumehan en la mañana del Domingo. Se anuncia que el fuerte ventarrón que sopla en Escocia hace que todo intento de llegar a los hangares de Eastfortune sea peligroso.

EL MAL TIEMPO IMPIDE AL R-33 SALIR AL ENCUENTRO DEL R-34

PULHAM, 13.— Las condiciones desfavorables de la atmósfera han impedido que el R-33 parta al encuentro de su gemelo el R-34 para escoltarle en su jornada a Eastfortune.

Aterrizaje del R 34

LONDRES, 13. — El R-34 aterrizó sin novedad en Pulham a las 7.02, hora del meridiano de Greenwich.

LA LLEGADA DEL R-34

LONDRES, 13. — El Ministerio de Aviación anuncia que el R-34 fué avistado a las 5.56, al lado norte de Pulham, a una distancia de 15 millas, y que, después de girar hacia el sur, aterrizó sin novedad, una hora después de haber sido avistado.

EL REY JORGE

felicita al comandante del R-34

LONDRES, 13. — El Rey Jorge telegrafió al comandante del R-34:

"Cordialmente os felicito a todos vosotros, por vuestra feliz llegada a la patria, después de haber realizado vuestra memorable, y en realidad única travesía aérea trans atlántica".

También se han recibido telegramas del general Seely, y de otros funcionarios del Ministerio de Aviación.

INFORMACIONES GENERALES

CARGOS HECHOS AL PREMIER NITTI

en la Cámar de Diputados

ROMA, 13.—El diputado Codacci Pisanelli atacó con vehemencia al premier Nitti en la Cámara de Diputados.

Entre otras acusaciones hechas por el señor Codacci, en su intento para demostrar la impopularidad del premier entre los aliados, presentó la de que un embajador aliado había protestado contra la actitud del señor Nitti, cuando éste fué a los Estados Unidos como miembro de la Misión italiana.

Declaró también el mismo diputado que una entrevista que el señor Nitti había concedido a la "Associated Press" había sido detenido por la censura.

El premier Nitti protestó indignado contra la primera de estas aseveraciones, diciendo que el autor de estas informaciones era un embustero.

En cuanto a lo relacionado con la entrevista, dijo el señor Nitti, que había concedido una entrevista a la "Associated Press", a comienzos de Agosto, y que en ella había expresado su ansiedad a causa de que Italia tenía en contra de ella a todo el ejército austriaco, y había manifestado la necesidad de que se despacharan refuerzos norteamericanos hacia el frente italiano.

"¿Era esto antipatriótico?" —preguntó el premier, en medio de la aprobación de la Cámara. Agregó en seguida el señor Nitti que la entrevista había desagradado a un aliado, y que se le había pedido que no la publicara, a lo cual él había accedido. Después se le había dicho que se había reconocido la razón que tenía.

La entrevista a que se refirió el premier Nitti no fué recibida por los diarios que forman la "Associated Press".

VIAJE DEL HEREDERO DE LA CORONA DE ITALIA ALREDEDOR DEL MUNDO

ROMA, 12.—Los proyectos de un viaje que haría el heredero de la corona de Italia por todo el mundo, y que fueron postergados con la guerra, han sido ahora revividos.

Según los actuales arreglos, el príncipe iría a la América del Norte y del Sur.

ALEMANA

SE PIDE EL ALZA DE LA POTASA

WEIMAR 13. — El Sindicato de la Potasa se ha dirigido al Gobierno solicitando se le autorice a subir los precios de la potasa en un ciento por ciento, debido al aumento que ha experimentado el precio de producción.

El Sindicato declara que tiene un déficit de cuarenta y seis millones de marcos en el primer trimestre de 1919 y declara que se verá obligado a suspender sus labores a menos que se le permita aumentar el precio de venta en proporción.

ITALIA

LAS INCIDENCIAS POPULARES

Restablecimiento del orden

ROMA 13. — El Gobierno, tratando de elaborar algún proyecto para controlar el precio de los alimentos y de otros artículos de primera necesidad, se ha dado cuenta que las órdenes que han sido puestas en vigencia en algunas

Casa Central
con comodidades modernas, con 7 u 8 habitaciones, necesito. Calles Delicias, Compañía, Morandé o Claras.
Dirigirse:
BOLSA DE COMERCIO, OFFS. 310-312
14-C

Chocolate con leche
"NESTLE"
El mejor y más delicioso que se consume

ESPECIFICO BENGURIA
El único reconstituyente del cabello. Cura radicalmente las Canas.
MONEDA 875

Automovilistas
Disponemos de un buen Stock en
Accesorios para Automóviles
Ampolletas
Aluminio en Plancha
Anteojos
Bujías varias marcas
Broches de presión
Baldes plegadizos
Cera Johnson
Chavetas surtidas
MORRISON & Co.
AHUMADA 65-67-77 -:- Casilla 212 -:- SANTIAGO

SIGUE LA REALIZACION
DE SOBRETODOS
RAGLAN
Extenso y variado surtido ofrece la
SASTRERIA
G. RUDDOFF
138-ESTADO-138 14-C

AU PRINTEMPS PARIS
Oficina con exposición de modelos
Llegaron Catálogos con modelos de última novedad
MERCED 733 A

R F.
A. Riquelme 19

AGENCIA DE LA

E. TURRI
CASA CHILENA

Lotería Nacional Argentina

(AUTORIZADA POR LEY 3313 DEL HONORABLE CONGRESO DE LA NACION)

Esta famosa lotería efectúa cuatro sorteos mensuales y los billetes para tener opción a cualquier sorteos y ganar buenos premios. **DEBEN** solicitarse siempre a la más afortunada y bien reputada

Casa E. TURRI Galería Güemes.-BUENOS AIRES-Casilla 1772

PROXIMOS SORTEOS

Días 24 y 31 de JULIO, de $ 80,000 — *BILLETE ENTERO: $ 20 Arg. o $ 60 CHILENOS* / *Cada QUINTO: $ 5 Arg. o $ 15 CHILENOS*

Días 8 de AGOSTO, de $ 150,000 — *BILLETE ENTERO: $ 36 Arg, o $ 110 CHILENOS* / *Medio BILLETE: $ 20 Arg. o $ 60 CHILENOS* / *Cada DECIMO: $ 5 Arg. o $ 15 CHILENOS*

En los precios indicados están incluídos los gastos de remisión, por certificado, a cualquier parte de **CHILE,** y a cada comprador envío, tan pronto se verifique el sorteo, la **LISTA OFICIAL** de los **5,900** números premiados, los **PROSPECTOS,** y cualquier **INFORME** que solicite.

Las remesas, en pago de los billetes, pueden hacerse: por giro postal o telegráfico, letra bancaria, o tomando una **orden de pago en pesos chilenos,** que es la forma más segura y fácil, en la

Pasaje Balmaceda 10, calle Huérfanos, frente Gath y Chaves — Casilla, Correo: 3217 **CASA E. TURRI, Santiago** Teléfono Inglés, 678, Central—Dirección Telegráfica: **"TURRI" — Santiago**

PREMIOS.—Esta oficina de Santiago paga en el acto cualquier billete premiado de la Lotería Nacional Argentina. También informa, personalmente o por escrito, todo lo relacionado con esta lotería.

partes por las autoridades locales y en otras por las Cámaras Obreras, reduciendo los precios en una cantidad que fluctúa generalmente alrededor de un cincuenta por ciento, no pueden continuar en vigencia pues en muchos casos los dueños de negocios se ven obligados a vender su mercadería a un precio inferior al de costo.

Numerosos almacenes de Roma ostentan carteles rojos que, en caracteres negros, llevan la siguiente inscripción: "Almacén bajo el control de la Cámara Obrera". En todas partes se prodigan las señales que pueden servir para evitar los ataques de la multitud.

El pueblo parece especialmente deseoso de adquirir calzado, pues son muchas las personas que acuden a las zapaterías ansiosos de adquirir calzado de acuerdo con los nuevos precios. Desde el estallido de la guerra este había llegado a ser un artículo costosísimo y fuera de alcance para el pueblo.

En todos los distritos en que se produjeron desórdenes debidos a la carestía de los alimentos reina ahora la calma.

ESTADOS UNIDOS

FALLECIMIENTO DE UN MARINO.

GLOUCESTER (Massachussets) 13. — El contraalmirante Adolph Marix ha fallecido a la edad de sententa y un años.

Adolph Marix había nacido en Dresden, Sajonia. Fué relator de la Corte que tuvo a su cargo la investigación de la destrucción del Maine en el puerto de La Habana y obtuvo su ascenso debido a su valiente comportamiento en la guerra con España.

LOS PRECIOS DEL COBRE

NUEVA YORK 13. — Una de las más importantes agencias para las ventas de cobre indica como precio para ese metal, refinado, 21 cents. la libra, lo que significa un aumento de uno y medio cents. en la semana y un aumento de seis cents. y medio sobre los precios de Marzo.

Se predicen nuevos aumentos en los precios, pues se cree que Alemania necesitará de enormes cantidades de ese metal.

ORGANIZACION REVOLUCIONARIA de la gente de mar

WASHINGTON 13. — El Departamento de Justicia ha iniciado una investigación acerca de una circular que ha recibido y que encarece a todos los hombres de mar a ingresar a la organización revolucionaria internacional de marineros de comercio, cuyos cuarteles generales estarían en Nueva York.

La circular declara que esta es una rama de una vasta organización mundial, pues se ha llegado a un acuerdo entre los marineros de Argentina, Uruguay, Chile, Cuba, México, Holanda, Irlanda y España para suspender los transportes en un momento dado y paralizar las industrias.

La circular va dirigida a los marineros de raza escandinava, si bien se refiere a la gente de mar del mundo entero. Se cree que esa organización tiene ramificaciones en Filadelfia, Baltimore, Norfolk, Seattle, Portland, San Francisco y otras ciudades de la América del Norte.

◆

ARGENTINA

EL CRUCERO "PUEYRREDON" PARTE A ITALIA

BUENOS AIRES, 13.—El crucero ''Pueyrredón'' zarpará el Martes con rumbo a Spezzia, llevando a su bordo los cuerpos de los dos aviadores italianos que recientemente encontraron muerte en un accidente de aviación.

LA RENUNCIA DEL MINISTRO PERUANO

BUENOS AIRES, 13.—El Ministro del Perú, señor Amador del Solar, ha hecho terminantes declaraciones para afirmar que ha hecho la renuncia indeclinable del cargo de que fué investido por el gobierno del Presidente Pardo.

Ha manifestado que en cuanto llegue la persona que el presidente Leguía nombre para reemplazarlo, se ausentará para Europa y fijará su residencia en Londres.

BUENOS AIRES, 13.—**Las inundaciones.**— Informaciones llegadas de la zona inundada de la provincia de Buenos Aires, coinciden en afirmar la magnitud del desastre.

Según esas noticias las aguas continúan avanzando en las regiones previstas, acercando cada vez más el peligro a los puntos amenazados.

Por otra parte, las aguas han sido causa de la ruptura de los terraplenes en diez líneas de los ferrocarriles del sur, que se encuentran interrumpidas.

En socorro de los ex-combatientes austro-húngaros.—Un núcleo de residentes austro-húngaros, se ha constituido en comisión con el objeto de organizar una ayuda eficaz para los compatriotas que, habiendo servido en las filas del Ejército en la última guerra, lleguen a este país con el propósito de establecerse.

En la Legación brasileña.—Anoche se efectuó en la Legacón del Brasil una recepción que el Ministro de ese país, señor Rostaing, ofrecía en honor de los marinos brasileños que se encuentran en esta capital.

LA ACADEMIA AMERICANA DE HISTORIA

BUENOS AIRES, 13.— Ayer se reunió el Consejo Permanente para la constitución de una Academia Americana de la Historia. Asistieron delegados de las academias e institutos históricos de Chile, el Brasil, Norte-América, el Salvador, Ecuador, Costa Rica, Paraguay, Uruguay, México, Bolivia, Venezuela, Colombia, Cuba, Panamá y España. Presidió la asamblea don Nicanor Sarmiento.

Después de que el presidente hubo expuesto los fines de la nueva entidad, se eligieron las autoridades de la misma, en la siguiente forma:

Presidente honorario, el Ministro de Instrucción de la República Argentina.

Presidentes: don Joaquín González, don Nicanor Sarmiento y don César Sánchez Aiscorbe, el representante del Instituto Histórico Brasileño y el de la Sociedad Chilena de Historia.

Vocales: don Gustavo Ruiz, don Carlos Salas, don Santiago Barabino, el teniente coronel Ruiz Moreno y don Guillermo Ancizar.

Secretarios: don Nicanor Echarte y don A. Esquivel Guardia.

Tesorero: don Fernando Roselló.

Finalmente, se acordó considerar a los miembros de esta Academia a las instituciones que se adhirieron y estuvieron representadas en el Congreso de Bibliografía de la Historia de 1916.

La expulsión de von Luxburg.—Publicaciones que promete ''La Nación''.— ''La Nación'' dice que se halla en posesión de antecedentes y datos ciertos relacionados con el asunto que motivó la expulsión del Ministro alemán von Luxburg, y anuncia su publicación para mañana, asegurando que serán leídos con interés.

Aviadores franceses.— Se encuentran en esta capital dos aviadores militares franceses, el subteniente Mac Seguy y el brigadier Carlos Sargimet, que viene con el propósito de hacer exhibiciones de acrobacia aérea y simulacros de combate con dos aparatos Niewport de tipo de caza.

Dichos aviadores confirman la próxima llegada de una misión militar francesa con el propósito de hacer conocer los adelantos realizados por la industria de aviación francesa.

RECETA DE UN DOCTOR PARA EL PELO CANOSO

El Dr. A. L. Paulson, que practicó medicina en Nueva York por muchos años, dió esta receta para un remedio casero y simple para el pelo canoso: "El que tiene el pelo gris, marchito o deslustrado y no se lo pone negro, castaño o claro al instante, es porque no quiere, siendo tan fácil de componerlo en casa mismo:

"Ir a cualquiera botica y conseguir una cajita de polvo Orlex. Cuesta muy poco y no hay que gastar nada más. Se disuelve en 4 onzas o sea 113 gramos de agua destilada o llovediza y se pasa por el pelo con ayuda de un peine. Con la caja vienen las direcciones para mezclarlo y usarlo:

"Se le puede usar sin el menor recelo. Con cada caja viene un bono de oro por $ 100.00 garantizado que Orlex no contiene cosa de plata, plomo, zinc, azufre, mercurio, anilina, alquitrán de hulla, ni cosa que de estos productos se derive.

No es borroso, pegajoso ni grasiento y pone el pelo suave como seda, cual si le quitara veinte años de encima a la persona que lo usa"

Una gran sorpresa
se les espera a los
lectores de la
REVISTA
SUCESOS
EL
JUEVES PROXIMO

◆

BRASIL

LA PROPAGANDA ANTI-NORTEAMERICANA

RIO JANEIRO, 13.— La activa propaganda anti-norteamericana, que había sido suspendida durante quince días, ha vuelto a comenzar en un diario de la tarde en la misma forma en que era llevada antes en uno de la mañana.

Diez columnas de ese diario han sido dedicadas a ella, publicándose artículos que versan especialmente sobre la cuestión italiana.

RIO DE JANEIRO, 13.—**Manifiesto de Ruy Barbosa.**—El doctor Ruy Barbosa publicará próximamente un manifiesto en que considerará el triunfo de su contendor el doctor Pessoa, y pedirá a sus amigos que aporten al nuevo gobierno.

La renuncia del vice-presidente de la Cámara.—La Cámara de Diputados ha aceptado la renuncia del vice-presdente señor Vespucio D'Abreu.

Operaciones financieras sobre Hamburgo.—Se sabe que un hombre de negocios, extranjero, está efectuando operaciones sobre Hamburgo a razón de 380 reis por marco. Las operaciones efectuadas alcanzan a centenares de miles de marcos.

Sesión secreta del Senado.—Mañana el Senado celebrará sesión secreta, para aprobar la traslación de los ministros Souza Dantas a Bélgica, Pedro Toledo a la Argentina, Magalhaes Azevedo al Vaticano y Alcibiades Pecanha a Madrid.

En el raid aéreo Rio-Lisboa.—La Escuela de Aviación del Paraná concurrirá al raid Rio de Janeiro-Lisboa, que se organiza bajo los auspicios del gobierno portugués, quien ha ofrecido un alto premio en dinero al aviador que lo realice primero.

◆

URUGUAY

MONTEVIDEO, 13.— **Los preparativos electorales.**— Con motivo de las elecciones generales que se realizarán en el próximo mes de Noviembre, las distintas fracciones políticas comienzan a intensificar sus trabajos electorales. Hasta el momento, la actividad es mayor dentro de las diferentes agrupaciones en que se encuentra dividido el partido colorado.

Pensión para una hija de Herrera Reissig.— Un grupo de conocidos intelectuales se ha presentado a la Cámara de Diputados solicitando que se otorgue una pensión de gracia a la niña Soledad Juana Herrera Reissig, hija del gran poeta Julio Herrera Reissig, a fin de que pueda ir a estudiar música en Europa.

El alza del trigo.— Con motivo de la considerable alza experimentada por el trigo en los últimos días, el Ministerio de Industrias se ocupa de estudiar detenidamente la forma de obtener la reducción del precio de ese cereal.

Desde Chile hacia Francia

UN SALUDO

La Empresa de Propaganda y Publicidad "Inter-Amérca" mandó hoy, por cable West Coast, el siguiente cablegrama:

"Presidente Poincaré.— París. — Empresa Propaganda Publicidad "Inter-América" saluda este glorioso día nación francesa. — "Inter-América". Santiago- Chile."

"COMBATIR EL ALCOHOLISMO ES DEBER DE PATRIOTISMO".

LIQUIDACION
GRANDES REBAJAS

Aproveche las oportunidades que ofrecemos en nuestras Liquidaciones de
ARTICULOS de INVIERNO

CONFECCIONES PARA GUAGUAS Y NIÑITAS

Abriguitos de piel, artículo muy fino y muy elegante, para niñitas de 3 a 8 años, c|u. desde . .	$ 75.00
Abriguitos de moletón blanco, con galones de seda, para guaguas.	24.50
Abriguitos blancos, para niñitas de 3 a 5 años. Valían $ 38.	27.50
Abriguitos de lana tejida, en varios modelos elegantes, para niñitas de 3 a 8 años, desde. .	42.50
Gorritos de lana tejida, para niñitas, c|u.	2.90
Camisetas de abrigo, para niños de 3 a 8 años, desde	3.90

Pañuelos grandes de lana tejida, especial para guaguas.	$ 25.50
Gorros marineros, precio excepcional.	2.90
Moletón en rosado, blanco, celeste. Precio de réclame, el met.	1.75
Franelas estilo viyella, gran variedad, a elegir, el metro	2.25
Franelas de calidad insuperable, especial para blusas, el metro.	1.80
Frazadas de lana pura, artículo de mucho abrigo	39.50
Sobrecamas en gran variedad, confeccionadas en ricas cretonas combinadas con satín, c|u. .	28.50
Plumones para catres de niño, en granité y rosado	16.50
Géneros de lana pura, 1.50 de ancho. Valía el met. $ 19.50.	12.60
Cojines confeccionados en cretonas de muy buen gusto, c|u	8.95
Fundas de rico lienzo, con pespunte al aire, c|u.	1.95
Sábanas de crea de 1|2 hilo, con pespunte al aire, c|u.	14.90
Caminos de mesa, deshilados. Valían $ 6.75. . . .	4.90
Damasco para manteles, artículo de mucha duración, el metro.	6.90
Visillos, gasas y cretonas a precios muy reducido.	
Medias marca "Monito" $ 2.40 el par, 3 pares por	6.90

CORSE
Marca "Royal Worcester"
15.90

Almacenes Ingleses
(STRUTHERS Y Mc. ROSTIE)
ESTADO esq. HUERFANOS -:- Casilla 956 -:- Teléfono 307

Clavos, Grampas y Puntas de alambre
Ofrece la Fábrica de Peña Blanca
YARCHO y Cía. - Avenida Brasil 389
Casilla 815 - VALPARAISO
15-G

"LA COLMENA"
Maison espagnole

Spécialité en corséts, bandes, ceintures soutien-seins, et linge fin salue au jour de la France a sa distinguée clientéle française.

ESTADO Nos. 37-53

NUESTRAS GRANDES INDUSTRIAS NACIONALES

La fabricación de catres en el país

Interesados en conocer cuanto se refiere a nuestras industrias, sus adelantos y el factor que representan en la economía nacional, queremos dedicarnos hoy a informar al público de lo relacionado con la fabricación de catres.

Para este efecto y para formarnos una idea de la eficiencia de esta industria, decidimos entrevistar al Gerente de la Sociedad Anónima **"Fábricas Unidas de Catres"** quien gustosamente se puso a nuestras órdenes para facilitar nuestra labor.

—¿Cuál es el origen de la Sociedad?, empezamos por preguntarle.

LAS CUATRO NACIONES

FACHADA PRINCIPAL DE LA FABRICA

—La Sociedad fué fundada a fines de 1912, por la fusión de las cinco fábricas que existían en esa época y que pertenecían a las siguientes firmas:

"Las Cuatro Naciones", Santiago, señores Vicari y Martínez.

"El Volcán", Santiago, señores Sarmiento y Llano.

"La Europea", Santiago, señores Muñoz Hnos. y Cía.

"La Inglesa", Santiago, señores Ros y Dacal.

"La Nacional", Talca, señores Smits y Assler.

Estas cinco fábricas habían alcanzado un desarrollo tal, que su capacidad de producción superaba **en mucho** a la demanda efectiva de todo el país, y por lo tanto el funcionamiento de todas ellas producía un trastorno, por la competencia que ya se había entablado.

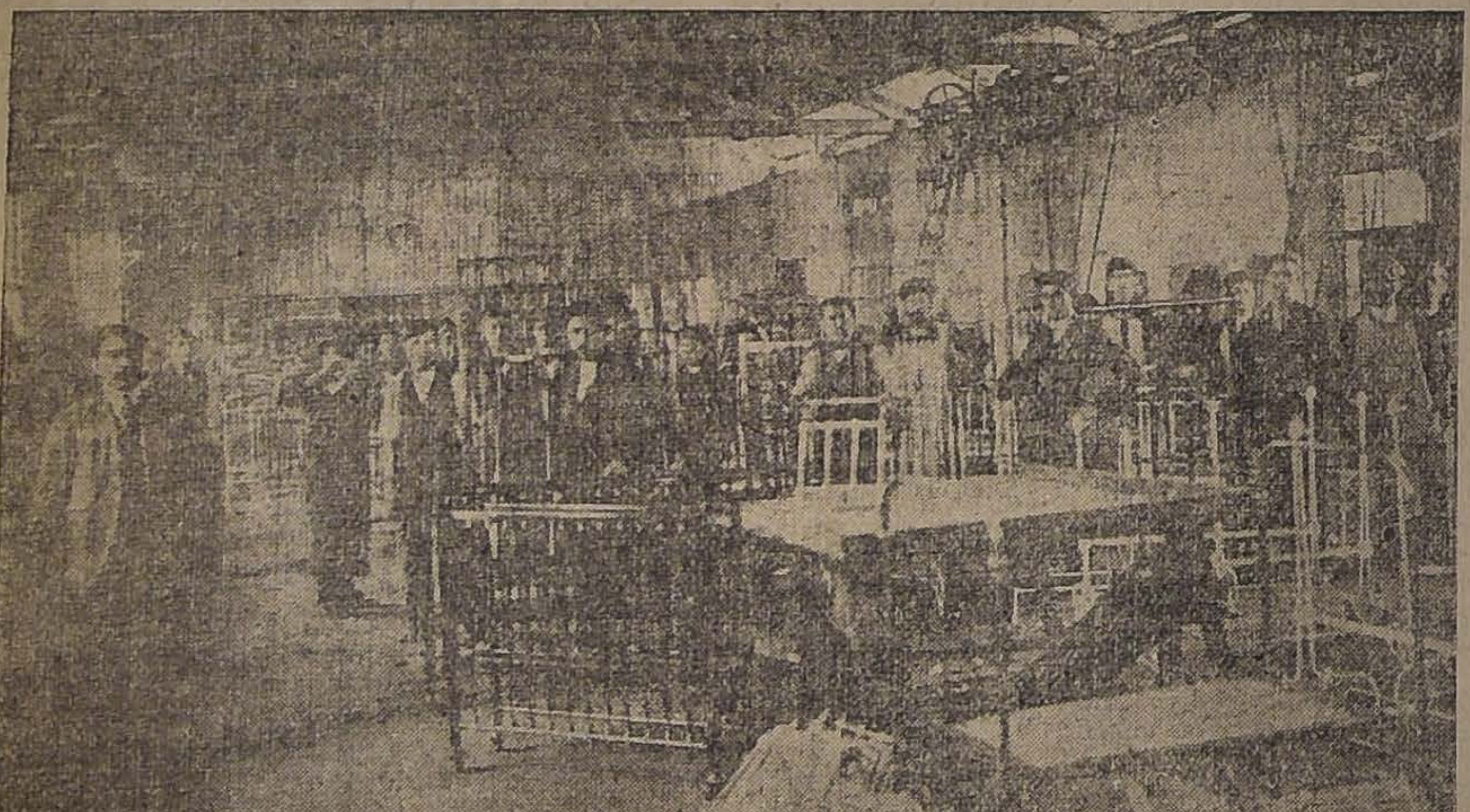

TALLER MECANICO

Fué por esto que hubo el buen acuerdo de fusionarse para limitar la producción y suprimir las fábricas innecesarias, como lo prueba el hecho que de las cinco fábricas primitivas sólo han quedado funcionando tres: una en Santiago, otra en Valparaíso y otra en Talca.

Jamás se ha pretendido formar un **Trust** para imponer precios subidos, en perjuicio del comercio y por lo tanto del público comprador. Sólo se han perseguido los objetivos de: limitar la producción, como ya se ha dicho, perfeccionar las manufacturas, preparar el personal adecuado, adquirir los materiales en grandes partidas para obtener las cotizaciones más favorables y poder así evitar en parte la competencia del artículo similar extranjero, procurando para la sociedad un equitativo margen de beneficios.

FUNDICION EN TIERRA

Se trata de una industria netamente nacional, porque los capitales invertidos en ella pertenecen a chilenos o extranjeros radicados en el país desde hace largos años; porque los sueldos, jornales, derechos de internación, dividendos y demás inversiones quedan en el país y por lo tanto benefician a la economía nacional.

—¿Después de la organización de la Sociedad, no se han establecido nuevas fábricas?

—Es cierto que se han fundado varias en diferentes pueblos de la República, pero han tenido que liquidarse por falta de trabajo, experimentando pérdidas bastante sensibles.

—¿Y los avisos que salen continuamente en los diarios de Santiago corresponden o no a fábricas de catres?

Sonriendo nos contesta el Gerente **que no** existen más que en la mente de muchos comerciantes, hábiles por cierto, que aprovechan de **este** ardid para atraerse al público y aumentar sus ventas.

—Lo que existe en realidad,—nos dice— son varios Depósitos particulares que efectivamente expenden nuestras manufacturas, muchos de ellos expresando que son nacionales, pero otros en cambio dándoles el carácter de "importados". Estos últimos presentan los catres extranjeros en sus tipos de exportación, más ordinarios, o sea los que en jerga comercial se llaman "de batalla" como de fabricación nacional.

Con esto se mistifica al público y se le confunde, concluyendo el comprador por no poder distinguir cuál es el catre nacional y cuál el catre extranjero.

No nos cansaremos de recomendar al público que exija, al hacer sus compras, la garantía de que se trata de artículos elaborados por nuestras fábricas, con la ventaja para él **mismo** de que cualquier defecto de fabricación es subsanado sin gravámen para el comprador.

—¿Qué clase de manufacturas elaboran ustedes?

—Catres de fierro; catres de fierro con bronce, esmaltados negros y en colores, de todas formas y tamaños; entre los primeros, los tipos especiales para colegios, cuarteles y hospitales.

Catres de bronce, con tubos redondos y cuadrados, desde los modelos más sencillos hasta los más elegantes y artísticos;

Cunas y catrecitos, tanto de fierro como de bronce, del más variado surtido;

Algunos tipos de catres de nuestra fabricación son originales y han encontrado amplia aceptación en el público.

Sommiers de madera y de fierro, con tejido de alambre cobrizado sistema nacional, y con telas de alambre estañado estilo inglés; desde los más ordinarios hasta los más finos;

Resortes de alambre para muebles;

Trabajos de fundición en tierra y de soldadura autógena.

Los artículos y trabajos ya expresados se ejecutan en las tres fábricas de la Sociedad, agregándose en la establecida en Talca, la especialidad de los muebles de fantasía: mesitas, peinadores, toilettes, percheros y todo trabajo en general de madera y bronce; artículos y muebles sanitarios. Cuenta además esta fábrica con una completa instalación de Galvanoplastia.

Todas nuestras manufacturas en general tienen cada día mejor acogida debido al empleo de materiales de primera calidad, a su perfecto acabado y a sus condiciones de solidez.

En las Exposiciones Industriales que se han celebrado en Santiago, la presentación de los productos de nuestra industria ha constituído una verdadera sorpresa, mereciendo las espontáneas felicitaciones del público y el otorgamiento de primeros premios por parte de los Jurados.

—¿No han llegado a sus oídos algunos comentarios del público y de personas altamente colocadas, entre ellas algunos congresales, referentes a que hay mucho de ficticio en esta industria?

—Desgraciadamente, y ello es debido a que las personas que así se han expresado desconocen por completo la importancia y adelanto a que ha llegado nuestra industria. Seguramente, si en un momento de impulso patriótico, se hubieran tomado la molestia de visitar nuestras fábricas— como ya lo han hecho muchas personas,— se habrían convencido de su profundo error y habrían sido los primeros en desvanecer estos injustificados prejuicios, congratulándose por el contrario de la evidencia del perfeccionamiento alcanzado.

Llega la ignorancia de muchas personas hasta suponer que nuestra Sociedad tiene por objeto importar los catres "desarmados" y limitarse a "atornillarlos", considerándola por lo tanto una industria de tan poca importancia que no debe merecer consideración alguna a los legisladores. Salta a la vista lo absurdo de esta afirmación, si se considera que el capital invertido en edificios, instalaciones, maquinarias y materiales es superior a $ 3.500.000.00.

Ud. comprende que si sólo se tratara de "atornillar" no habría necesidad de un capital semejante.

Cada una de nuestras fábricas se divide en los talleres necesarios, a saber: Fundición, Mecánica, Pintura, Broncería, Lijadura y Barnizadura, Embalajes, etc. Cada sección requiere un personal adecuado de operarios y maestros, que ha habido que preparar prácticamente, ya que no existen escuelas técnicas que suministren operarios especialistas para nuestra industria.

—¿Qué clase de materiales emplean ustedes?

—Como ya se lo he dicho: de primera calidad. Fierro en lingotes, coke para fundición, tubos redondos y cuadrados de acero, de bronce y enchapados en bronce, y otros que sería largo enumerar.

—¿Los traen todos del extranjero?

—No todos. Mientras funcionaron los Altos Hornos de Corral empleamos fierro en lingotes de esa procedencia; durante y después de la guerra hemos adquirido fierro en barras y ángulos laminados por las fábricas nacionales.

—A propósito—nos dice el Gerente— voy a mostrarles a ustedes un conjunto de piezas y adornos de bronce fundidos y perfilados en las máquinas hechas por nosotros mismos para tal objeto, y también algunos adornos de bronce repujados en tornos especiales.

Los examinamos y tenemos una verdadera satisfacción en declarar que se trata de objetos de un acabado perfecto y que se confunden con los mismos artículos importados.

—Sin la guerra— nos dice—es probable que hubiéramos continuado importando estos adornos.

En cuanto a **los tubos**, estamos preparando la implantación en nuestras fábricas de las maquinarias e instalaciones necesarias para su fabricación y no tener que depender, por lo tanto, del extranjero. Esta innovación la teníamos en estudio desde hace algunos años, viéndonos obligados a desistir momentáneamente de nuestro propósito por la dificultad en importar las maquinarias adecuadas; y no tardará mucho tiempo en que este proyecto se convierta en realidad, ensanchando así nuestro campo de actividades.

Creemos innecesario manifestarles que tenemos pedidas maquinarias modernas, animados del firme propósito de perfeccionar nuestra industria, colocando nuestras fábricas al nivel de las más acreditadas de Europa y EE. UU.

—La tarifa aduanera vigente ¿protege su industria en forma eficaz?

—En muy pequeña escala: 1.o, porque la tarifa consulta en un solo grupo los catres todo de fierro y los de fierro con adornos de bronce, pagando un solo derecho, lo cual es un contrasentido, ya que existe una gran diferencia de valor entre un catre sencillo de fierro, que vale $ 50 m|m. con otro de pilares de fierro solamente y recargado de tubos y adornos de bronce que puede alcanzar un precio de $ 180. Tenga Ud. en cuenta que para hacer este último catre tenemos nosotros que pagar por derechos de los adornos $ 1.00 oro el Kg. mientras tanto que el catre completo paga según arancel $ 0.20 oro el Kg.

El Arancel Aduanero en sus partidas referentes a otras manufacturas que también se elaboran en el país, consulta una clasificación diferencial a fin de que el derecho de internación de cada artículo esté en proporción con su respectivo valor.

En cuanto a los catres de bronce, que deben pagar $ 1, el K. Br. los importadores, para reducir al mínimum los derechos, traen los catres **desarmados** y en bultos de reducido volumen, y todas las piezas de fierro, que son partes del catre y que deberían pagar el mismo derecho de $ 1.00 el K. B., vienen en bultos separados, pagando $ 0.20 el Kg.

Esta es una verdadera anomalía.

Es, pues, de justicia que se atienda nuestra petición sobre reforma de las partidas 367 y 349 del Arancel Aduanero, elevada a la Alta Comisión de Gobierno y auspiciada por la Sociedad de Fomento Fabril, institución que la ha contemplado en su proyecto impreso de Reforma del Arancel, que ha sido sometido a la aprobación del Honorable Congreso.

—La guerra europea, que con la restricción de exportaciones dió margen a un considerable desarrollo de industrias en Chile, ¿significó algún beneficio para la fabricación de catres?

— En absoluto. Muchas industrias prosperaron en una forma asombrosa, encontrando fácil colocación para sus productos a precios elevados. En cambio, la nuestra sufrió un período de paralización completa, sobre todo al principio, que nos obligó a cerrar las fábricas por algún tiempo, teniendo que conceder auxilios en dinero y especies a los operarios y mantener la mayor parte de nuestro personal superior.

Demás está decir que aquel año nuestro negocio nos dejó pérdida.

En los años siguientes, la venta ha ido aumentando paulatinamente, pero siempre ha sido muy inferior a las cifras alcanzadas antes de la guerra.

Esta menor venta se explica por la situación general de crisis y encarecimiento de los artículos de consumo, que trae como corolario la restricción en la compra de artículos que, como los nuestros, no son de primera necesidad.

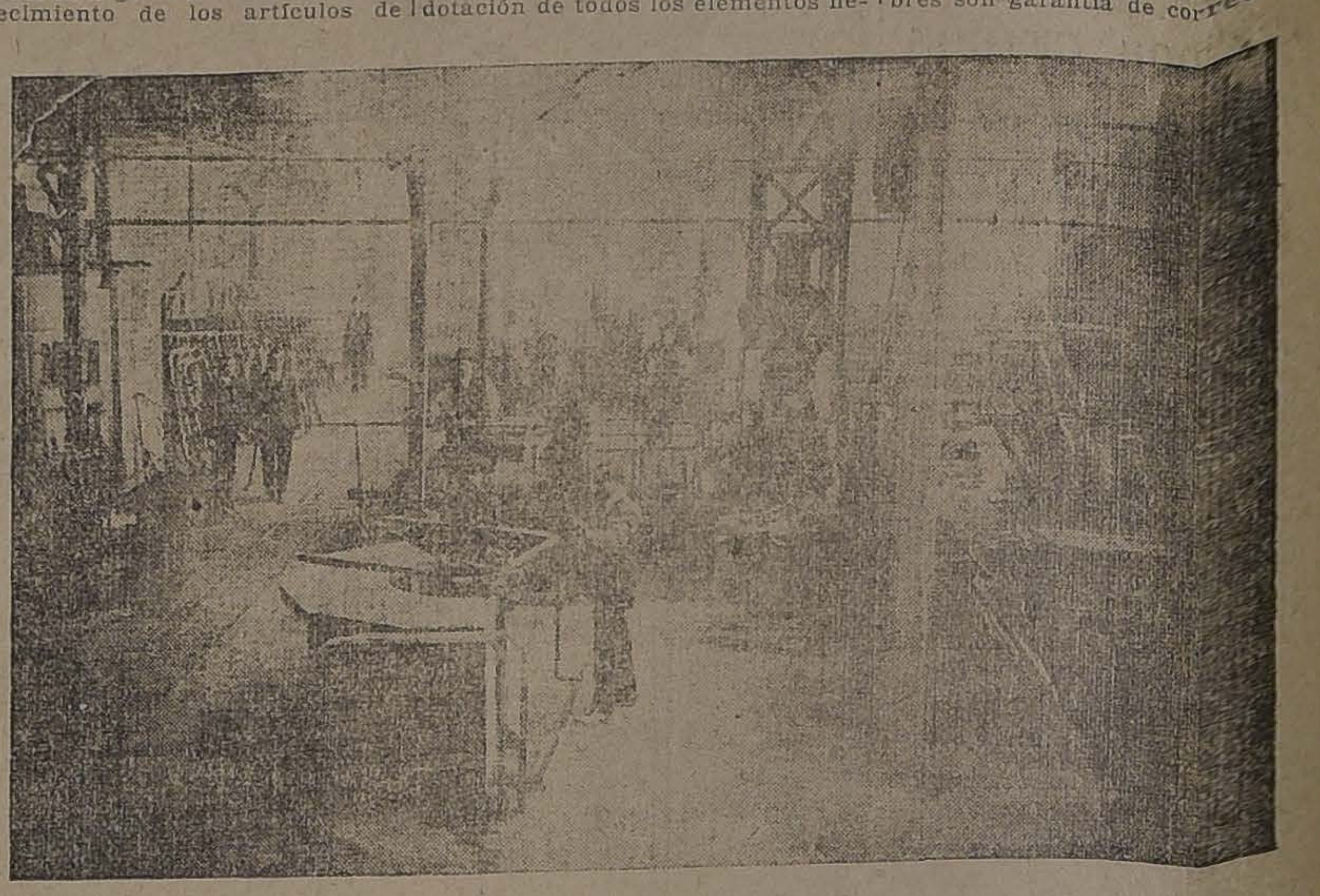

VISTA GENERAL DE LOS TALLERES

La situación tiende a normalizarse y confiamos en continuar aumentando nuestras ventas, a medida que mejore, sobre todo en la región salitrera, cuyas faenas se encuentran en gran parte paralizadas por la falta de exportaciones.

No creemos pecar de optimistas al asegurar que el porvenir de la Sociedad se presenta halagüeño, a pesar del temor a las importaciones, ya que es de suponer que las grandes fábricas europeas y norteamericanas se esforzarán por reconquistar sus antiguos mercados, estableciendo una fuerte competencia, que en parte debe contrarrestarse con la reforma del Arancel.

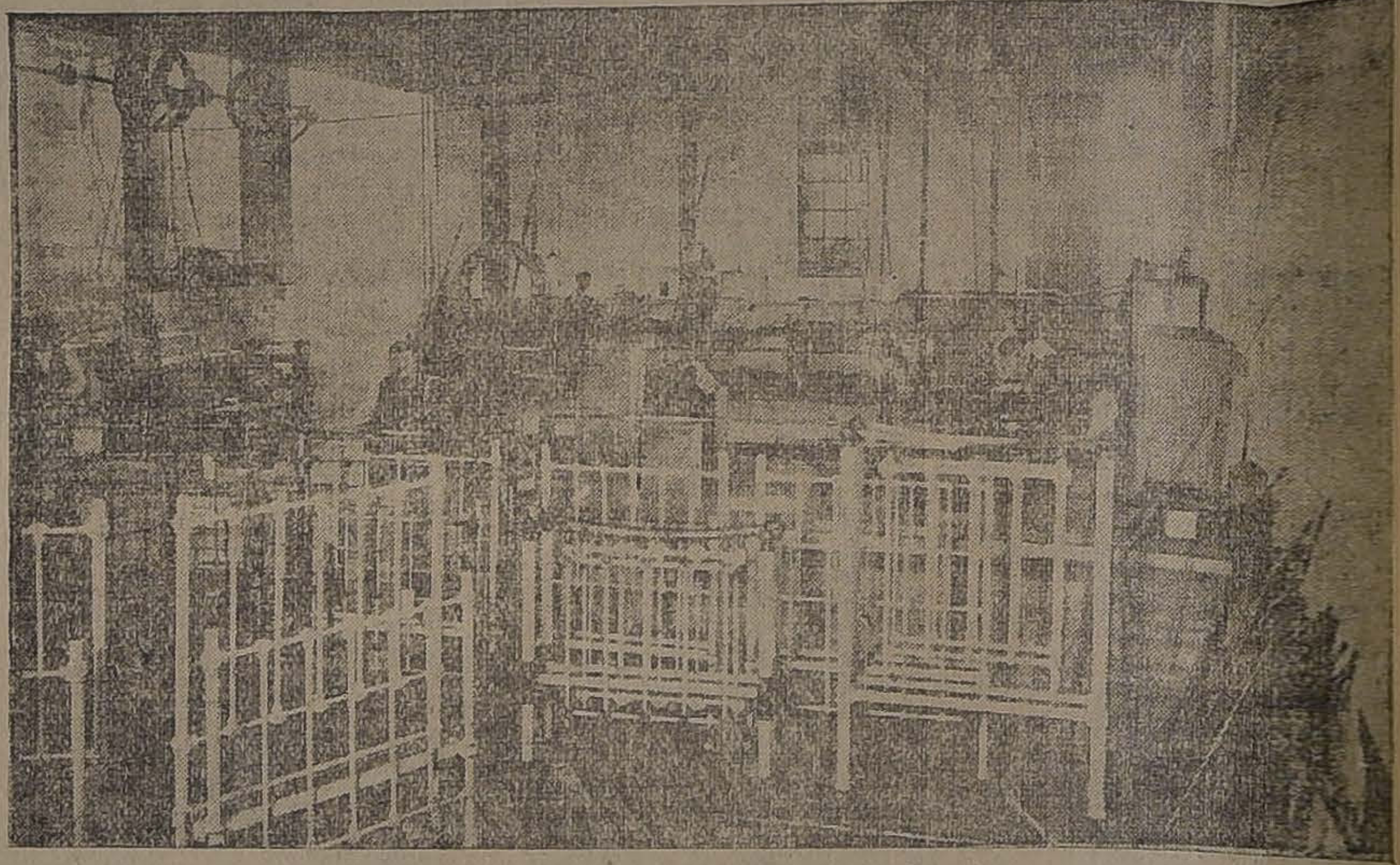

TALLER DE BRONCERIA

—Si no es indiscreción, ¿podría suministrarnos algunas informaciones sobre la **situación económica** porque atraviesa actualmente la Sociedad?

—Gustosamente lo hacemos, puesto que tratándose de una Sociedad Anónima seria, es casi un deber ilustrar a los accionistas y al público en general de la marcha de sus operaciones.

PATIO DE EXPEDICIONES

La Sociedad es poco conocida porque los dividendos que ha repartido no han sido continuos ni de grande importancia, debido a las causales que acabamos de expresarle, pero puede considerarse que desde el año 1917 ha entrado en un período de franca regularidad y el reparto de dividendos podrá hacerse puntualmente después de sus balances anuales.

La Sociedad podría haber hecho repartos de dividendos más crecidos si se hubiera atendido solamente al interés del momento, pero ha preferido preocuparse de su consolidación. Para este efecto ha destinado en varios balances una suma que puede estimarse en total en $ 500,000, más o menos, para castigos de maquinarias, instalaciones y materiales en desuso, y para liquidación de las fábricas fusionadas en los últimos años.

Actualmente las tres secciones cuentan con edificios propios y la dotación de todos los elementos necesarios. Solamente habrá necesidad de destinar en los balances futuros un porcentaje prudente para contemplar el desgaste natural de las maquinarias e instalaciones.

La seriedad de nuestras operaciones, el puntual cumplimiento de nuestros compromisos, nos ha abierto amplio crédito en distintas instituciones bancarias, algunas de las cuales lo han ofrecido espontáneamente, sin exigir garantías de ninguna especie, lo que demuestra la solvencia y buen nombre de la Sociedad.

Es satisfactorio poder manifestar que hoy día la Sociedad dispone de fondos suficientes para atender al pago de sus compras, al reparto del próximo dividendo y quedar aún con un considerable saldo a su favor.

—En vista de los sugestivos datos que usted me acaba de suministrar, se me ocurre preguntarle: ¿por qué motivos no se hacen transacciones en la Bolsa de Comercio, de las acciones de la Sociedad?

—Sencillamente porque el público, que prefiere acciones seguras, como inversión de capital, ignora en absoluto los detalles característicos de las operaciones de nuestra Sociedad, y porque nosotros mismos no nos hemos preocupado de darlas a conocer.

Los más fuertes accionistas son los primitivos dueños de fábricas que han seguido al frente de ellas, lo que es una garantía de su interés por obtener buenos resultados.

Se han hecho muchas transacciones directas de comprador a vendedor, que han pasado desapercibidas para el público, por no haberse hecho por intermedio de la Bolsa de Comercio.

Se puede predecir, sin temor de equivocarse, que muy pronto habrá interesados en adquirirlas, ya que sus dividendos no serán inferiores a los que reparten las in tituciones bancarias.

—Para terminar, una últi pregunta: ¿quiénes componen Directorio de la Sociedad?

—Un grupo de conocidos c merciantes e industriales de re nocida honorablidad y cuyos no bres son garantía de corrección las operaciones sociales. Son los guientes:

Presidente, don Francisco Ga cía Paz; vice-presidente, don Jor V. Jenkins.

Directores: los señores Alfre Bonnefoy, Alberto Carpentie Constante Esponda, Juan M. Hu son, José María Llano, Feder Matas, Pedro Sarmiento y Enriq Martínez M., director-gerente.

La Gerencia tiene sus oficin en el Palacio de la Bolsa de C mercio, Oficinas 338 y 339, 4.o P so.

La administración de las fábrica está a cargo de las siguientes personas:

Sección "Las Cuatro Naciones", Av. Club Hípico 1544, Santiago señor José María Llano.

Sección "La Nacional", calle 1 sur, Talca, señor Alberto Smits.

Sección "La Europea", Calle 1 de Febrero 74, Valparaíso, seño Benito Noriega.

La Sociedad tiene un comprador en Europa, el señor Artur Vicari, cuyo conocimiento de l industria y vastas vinculaciones comerciales le permiten adquirir lo materiales para la Sociedad a lo precios más ventajosos.

Nos retiramos de la oficina de l Gerencia, reconocidos a la amabilidad de nuestro entrevistado y contentos de poder suministrar a público una información tan amplia como franca sobre una industria, generalmente desconocida, y que consideramos constituye u motivo de satisfacción y orgullo para los chilenos.

DESDE EL MARTES 15 AL MARTES 22
SEMANA SENSACIONAL
EN
SEDERIAS FINAS

Pondremos en venta con rebajas extraordinarias todos nuestros Géneros doble ancho, incluso los recién llegados
Todos garantidos en perfectas condiciones -- Todos Géneros de actualidad, tanto en clase como colores

UN RECLAME DE PRINCIPIO DE ESTACION --- UNA OCASION EXCEPCIONAL

Espumillas Satín Feutré Diacrepe Cachemiras
Charmeuses Satín Flatteuse Yersina Satín Grenadine

CASA BURGALAT
Huérfanos entre Estado y Ahumada

El temporal continúa con violencia en Valparaíso

EN LA BAHIA, SIGUE HACIENDO ESTRAGOS

Como lo previamos, naufraga el Ponton número 2 de la Armada Nacional

El vapor "Collico" y el ex-alemán "Sais", se encuentran en peligro inminente de estrellarse contra las rocas

EL PARTE OFICIAL DEL TEMPORAL DEL SABADO

Lista completa de las naves que han naufragado y de las que se hallan averiadas

El temporal continúa con furia, y se teme por la suerte de las naves que se hallan en bahía, pues al anochecer arrecia el mal tiempo

El furioso temporal que se ha desencadenado sobre la bahía de Valparaíso desde la noche del Viernes último, continúa haciendo estragos, pues la fuerza del viento no decrece, y hasta las últimas horas de la tarde de ayer, más bien tendía a aumentar de intensidad.

En nuestra edición anterior hemos dado una amplia información de los desastres ocurridos en la madrugada y en el día Sábado, información que completamos ahora dando el parte oficial pasado por la Gobernación Marítima, y haciendo un resumen de las pérdidas de naves y embarcaciones, que son las más cuantiosas, y las que pueden ser susceptibles de modificaciones, pues la persistencia del temporal ha impedido que las autoridades marítimas hagan un balance definitivo de la catástrofe.

A continuación de esa relación, hacemos también la de los perjuicios ocasionados por el temporal durante la madrugada y el día de ayer, Domingo, informaciones que nos vemos obligados a cerrar hasta las 19.30 horas de ayer, pues el servicio telefónico y telegráfico está totalmente interrumpido y el cablegráfico— según nos anuncia nuestro corresponsal,— se hace desde Santiago a Valparaíso, pero no al contrario.

Hé aquí el parte oficial de los destrozos causados por el temporal hasta el Sábado, pasado por el Gobernador Marítimo:

"Valparaíso, 12 de Julio de 1919. —Tengo el sentimiento de dar cuenta a US. de los siniestros de naves producidos en la bahía por el temporal ocurrido anoche y en la madrugada de hoy, informándolo también sobre las víctimas de los naufragios, cuyo número no es posible todavía precisar con los datos incompletos que se tiene en esta Gobernación Marítima hasta esta hora, 11.30 A. M.

El vapor "Cordillera", de 105 toneladas de registro, de propiedad de los señores Bórquez, Blanco y Cía., se perdió totalmente frente al cuartel de salvavidas, a las 12.45 de la madrugada.

El buque motor "Posorja", ecuatoriano, se varó frente a la Casa de Máquinas en el Barón, y es de 160 toneladas de registro, perdiéndose totalmente poco después.

El remolcador "Cantuta" de la Compañía de Muelles de Población Vergara, se hundió al lado del muelle fiscal.

La chata "Lima" de la Compañía Inglesa de Vapores, se hundió en su fondeadero.

Los veleros alemanes "Petschili" y "John", cortaron sus amarras y están varados en la playa que queda entre el ex-fuerte Andes y Portales.

El vapor alemán "Tanis" garreó y se fué a la playa frente a Punta Gruesa, perdiéndose totalmente.

El remolcador "Brito", de la Armada, se hundió en su fondeadero.

Un grupo numeroso de lanchas faluchos y botes fleteros, que no es posible precisar su número, se han perdido totalmente.

El Pontón N.o 2, de la Armada Nacional, ha resultado muy averiado por efecto de que el vapor alemán "Westfallen" cortó sus tres amarras de proa y aguantándose con sus rejeras de popa lo embistió.

La chata "Pizarro" cortó sus amarras de proa, quedando sujetas con sus amarras de popa y proa al sur.

El transporte nacional "Angamos", vapores "Mapocho", "Don Luis" y remolcadores de alta mar "Caupolicán" y "Don Pedro", salieron del puerto a capear el temporal. Hasta ahora ha regresado solamente el "Caupolicán" y se teme que el "Don Pedro" se halla perdido.

Comprendiendo el infrascrito por las indicaciones del barómetro y manifestaciones del tiempo, que durante la noche habría un temporal de gran magnitud, se tomaron las medidas conduscentes al mejor servicio, dentro de los elementos con que cuenta esta Gobernación Marítima para tales circunstancias.

Se acuarteló el personal del bote de salvavidas y antes del anochecer, ordené una recorrida por la bahía para cerciorarse de que todos los buques y embarcaciones estaban seguras en su respectivo fondeadero.

El infrascrito con sus ayudantes y personal de esta Gobernación se constituyó de servicio, manteniendo en todo momento las señales reglamentarias que señalan el tiempo al exterior.

A las 12.20 A. M. como de distintos puntos de la bahía se solicitaban auxilios, se despachó el bote salvavidas, el que estuvo ocupado hasta las 6 A. M., prestando auxilio dentro de lo posible y recogiendo innumerables náufragos de buques y embarcaciones menores en peligro.

Como US. puede notar por los diferentes puntos de la bahía en donde se han hundido buques y ocasionado destrozos, la fuerza del mar ha puesto en peligro a todos los buques en toda la extensión del puerto, y tanto es así, que hasta las obras del puerto han sufrido también las consecuencias.

Como lo expongo a US., al principio de esta comunicación, no es posible aún precisar el número de víctimas habidas, y que parece las hay. Desde luego, en el vapor "Cordillera" han perecido el capitán y varios de sus tripulantes.

Tan pronto como esta Gobernación Marítima tenga mejores datos sobre lo ocurrido, se apresurará a ampliar el presente oficio.

Saluda a US. —(Fdo.). —A Acevedo".

Naves perdidas

Durante el día Sábado, hasta el anochecer, la lista de naves perdidas fué la siguiente:

Vapor "Cordillera" de 120 toneladas, casco de fierro, construído en 1877, de propiedad de los señores Bórquez, Blanco y Cía.

Goleta motor "Posorja", de 100 toneladas, de la matrícula de Guayaquil, de propiedad de los señores Rojas Carrizo y Cía.

Remolcador "Kantuta", de noventa toneladas, casco de madera, construído en 1890, de propiedad de la Sociedad Población Vergara.

Chata "Lima", de la Compañía Inglesa de Vapores.

Chata "Pizarro" de la Compañía Inglesa de Vapores.

Velero "Peschili", de la matrícula de Hamburgo, 3,000 toneladas.

Velero "Jhon", de la matrícula de Bremen, 2,000 toneladas.

Vapor alemán "Thanis", que estaba internado en este puerto como los anteriores, desde los comienzos de la guerra.

Remolcador "Brito", de la Armada Nacional.

Pontón No. 2, de la Armada Nacional. Esta nave sufrió gravísimos daños a causa de haber sido embestida por el "Westfalen".

Además los siguientes remolcadores y lanchitas, "San Antonio", de don Antonio Barrenechea; "Roland I", de la Compañía Marítima y Comercial Kosmos; 2 de la Cía. Marítima Kosmos; "Taltalito", de González, Soffia y Cía.; "Nonguen" de Duncan, Fox y Cía; "Cuervo", de la Compañía Inglesa de Vapores; "Campanita", de la casa Wessel, Duval y Cía.; "Chilenita", de don Rodolfo Navarrete; remolcador "Don Mario", de German y Sierra.

El temporal de ayer

El temporal arreció al anochecer del Sábado, y todas las naves que se hallaban en peligro fueron auxiliadas, sacándose de ellas la tripulación. El salvamento de esta gente, en las malas condiciones en que pudo realizarlo el único bote de salvavidas con que cuenta la Gobernación Marítima, ha dado lugar a emocionantes escenas de heroismo.

La furia del temporal azotaba, como en los primeros momentos, los malecones y enrocados, concluyendo la obra de destrucción iniciada el Sábado en la madrugada.

MAS PERDIDAS DE NAVES

A las 3 de la mañana, el Pontón N.o 2 de la Armada Nacional, que tenía a su bordo cuantiosos valores fiscales en repuestos náuticos, y que había sido destrozado por los continuos choques con el vapor "Westfalen", perdiendo la proa y buena parte de la popa, empezó a hundirse, habiéndose salvado todos sus tripulantes.

A esa misma hora, en que el temporal tomó proporciones siniestras, se hundieron:

La chata "Pizarro" de la Compañía Inglesa de Vapores, que se hallaba en situación muy crítica.

La chata "Maipú" de la C. S. A. V., se hundió también al amanecer, no pudiendo resistir más las averías que le ocasionara el temporal.

EL "COLLICO"

Este vaporcito nacional, empezó a pedir auxilio en la mañana de ayer, pues la violencia del temporal lo arrastró hacia las rompientes del antiguo enrocado, frente al sitio en que se perdió el "Cordillera".

Su tripulación fué salvada íntegramente, y al atardecer de ayer, el buque, destrozado por el embate de las olas, empezó a perderse, y sin duda durante la noche la pérdida se habrá consumado totalmente.

EL "SAIS"

Este vapor ex-alemán, que era uno de los que se interesaba por comprar nuestro Gobierno, se fué hacia la playa, y fueron inútiles los esfuerzos de sus tripulantes por sujetarlo. Fallándole las anclas de popa, se fué contra las rompientes del Recreo, y se estrelló contra las rocas a inmediaciones del sitio en que se perdió el "Thanis".

Las brigadas de salvavidas y la 10.o Compañía de Bomberos, apenas tuvieron conocimiento de que este vapor se hallaba en peligro, se dirigieron al sitio próximo con su material, logrando, tras heroicos esfuerzos, salvar a la tripulación de la nave.

NAVES EN PELIGRO

A las 7 de la noche, numerosos vapores y barcos fondeados en la bahía, especialmente alemanes, han pedido auxilio, pues el temporal continúa y sus amarras empiezan a ceder. El auxilio que se les puede prestar es bien poco, pues los recursos de la Gobernación Marítima se limitan al bote salvavidas, el que se halla en mal estado, y sus tripulantes tienen que hacer proezas heroicas para salvar a los tripulantes de las naves.

Este bote ha trabajado todo el día, sin descanso, trayendo a tierra las tripulaciones de diversas naves que se hallan en peligro, y aún ayudando a afianzarse a otras.

EL "WESTFALEN"

Esta nave, que causó enormes perjuicios a las que se hallaban cerca, siendo la causa de la pérdida del Pontón N.o 2, fué ayer, gracias a los servicios del bote salvavidas, afianzada convenientemente, y puesta fuera de peligro, por el momento.

EN LA CIUDAD

En la ciudad, el temporal ha continuado haciendo estragos, especialmente en los cerros. Es tarea casi imposible hacer un estado de los perjuicios ocasionados y que sigue ocasionando la furia del viento.

EL VAPOR "TALTAL"

El vapor "Taltal" de los señores González Soffia y Cía., por cuya suerte se temía, ha llegado sin novedad a Coquimbo.

A ULTIMA HORA

A última hora— nos comunica nuestro corresponsal— el temporal continúa. La lluvia, que se desencadenó en la mañana, ha cesado por completo; pero el cielo sigue nublado, y el temporal reina con violencia.

Como decimos, son numerosos los buques que piden auxilio.

El barómetro ha descendido más bajo aún que temporal en 3.er grado.

EL TEMPORAL EN SANTIAGO

La lluvia que se había interrumpido durante el día de ayer, continuó por la noche con bastante fuerza.

A intervalos ha soplado también un fuerte viento con lo que el temporal se puede decir que ha continuado con los mismos caracteres con que se inició.

Este temporal ha continuado por otra parte, ocasionando diversos perjuicios.

Las comunicaciones cablegráficas, telegráficas y telefónicas han debido resentirse debido a la fuerza del viento.

El Telégrafo del Estado sólo tiene comunicaciones para el sur hasta San Fernando y para el norte hasta Valparaíso.

Hasta última hora la lluvia continuaba con fuerza y sin interrupción.

Cómo recomienda el Ministro de Guerra Don Enrique Bermudez a la
Empresa "Inter-América"
Léase "La Nación" de Mañana

LA REFORMA DEL CODIGO SANITARIO

Con motivo de la lluvia no pudieron verificarse ayer las diversas manifestaciones estudiantiles en protesta de la reforma del Código Sanitario que pende de la consideración del Senado.

Hoy, a las 3 de la tarde, se efectuará, aunque llueva, un nuevo desfile que partirá de la Universidad Popular Lastarria y recorrerá las calles centrales de la ciudad.

ACUERDOS ESTUDIANTILES

Se cita para hoy a las 10 A. M. a los estudiantes de Farmacia en el local de costumbre.

Hoy a las 9 P. M., se efectuará una sesión del directorio de la Federación de Estudiantes de Chile.

Carta abierta a don Enrique Vicuña, Presidente de la Federación de Prácticos de Boticas

(Inserción)

Distinguidísimo señor:

En respuesta a su remitido de "La Unión" del Sábado 12, paso a refutarle algunos cargos.

Antes de entrar de lleno a ello prefiero agradecer en lo que a los estudiantes les toca en los elogiosos conceptos que emite respecto a nuestro profesor, don Juan B. Miranda.

Creemos que al citarse el artículo 142 de nuestra Constitución para decir que ustedes pueden ejercer libremente su industria, no se hace con buen espíritu. Esto lo afirmamos por cuanto el citado artículo prohibe expresamente aquellas industrias que se opongan a la salubridad pública. Afirmamos también que el entregar el ejercicio de la Farmacia a los que desconocen esta ciencia se atenta contra la salud de los habitantes. Como lo reconoce el articulista, desde 1904 las boticas están obligadas a tener un regente de modo que el Código Sanitario muy poco innova en esta materia y menos atentará en contra de los intereses existentes, porque estos intereses corresponderían, en todo caso al regente, que obligatoriamente debían de tener todas las boticas.

Es perfectamente ridículo el hacer gran caudal de la justicia y de la equidad que a ustedes les asiste al pedir la derogación del artículo 65. ¿Qué justicia y equidad se puede abonar a quiénes desde 1904 y durante 15 años, si no han tenido su regente, han ejercido clandestinamente la profesión de farmacéutico, y a veces, la de médico? Y esto último, no es por el gusto de decirlo: podemos también nosotros citar el nombre de un boticario que es sordo y manco y que ausculta y percuta a su clientela. Y este es uno de los tantos casos.

Lamentamos que la Federación de Prácticos y Comerciantes en Drogas, no expongan la verdadera razón que es móvil de su campaña.

Estos buenos señores que llevan una vida apacible y tranquila detrás del mostrador y que no sienten inquietud ninguna por los innumerables males que ocasiona la falta de responsabilidad y la falta de preparación necesaria para ejercer correctamente la profesión de farmacéutico no tienen el valor necesario para decir que el único objetivo que persiguen es el no hacer el desembolso que les demanda el cumplimiento del artículo 65, ya que éste les exige una persona idónea responsable frente a su negocio. No creemos que con esto se eche a la calle al práctico, al boticario, etc., pues bien, ellos harán siempre el papel de patrones. Todo lo contrario, es al farmacéutico que ha estado regentando hasta hoy esas boticas al que pretenden despojar de su trabajo.

Termina usted, señor, diciendo que sus distinguidos colegas prácticos no hacen obra demoledora; de esto me alegro muchísimo, pues bastantes prójimos han mandado al cementerio la culpabilidad de los boticarios.

Siento que los instrumentos que ustedes usan en su campaña no puedan, como los nuestros, ocasionar la bulla de los pitos y las latas.

¡No tienen ese mágico prodigio los billetes de Banco!

De usted Atto. y estudiante servidor.—**Eugenio Cantuarias Valdivieso**, presidente del Centro de Farmacia de la Universidad de Chile".

Asamblea Obrera de Alimentación Nacional

Hoy Lunes 14 de Julio, sesionará esta corporación a las 20.30 horas en el Club de Estudiantes, aunque llueva.

Se recomienda especialmente la asistencia dada la importancia de los asuntos a tratar, como también la exactitud en la hora de llegada.

Choque de un auto con un tranvía

Resultan varios heridos graves

Anoche ocurrió un grave accidente en la Plazuela de la Estación Central.

El auto número 581 chocó reciamente con un tranvía, detenido en uno de los cambios.

A consecuencia de este accidente resultaron heridos de bastante gravedad los pasajeros Abelardo y Alberto González.

El chauffeur Miguel Mena también quedó herido, pero de menor gravedad.

Estas personas quedaron hospitalizadas en la Asistencia Pública.

Los funerales del doctor Mujica

Se efectuarán en la mañana de hoy

En nuestra edición de ayer dimos a conocer el sensible fallecimiento del doctor señor don Felipe Mujica, médico jefe del Hospital del Salvador.

Los restos del señor Mujica, fueron trasladados en la mañana de ayer, desde su domicilio a la capilla de ese Hospital donde se erigió una severa capilla ardiente.

Los funerales se efectuarán a las 9 horas de hoy, después de una misa que será oficiada por el capellán de ese establecimiento.

CASAS
EN ARRIENDO

CATEDRAL. — Altos. 15 habitaciones para familia, 3 de servicio, 2 baños, galerías, gas y luz eléctrica. Canon: $ 500.
LAS ROSAS.— Altos. 8 habitaciones para familia, 3 de servicio, 1 pieza de baño, galerías, luz eléctrica y gas. Canon $ 450.
LAS ROSAS.— Bajos sin altos. 11 habitaciones para familia, 6 de servicio, 1 pieza de baño, 2 patios, gallineros, luz eléctrica y gas. Canon: $ 400.
DELICIAS.— Altos. 9 habitaciones para familia, 2 piezas de servicio, 1 pieza de baño, galerías, luz eléctrica, casa recién pintada y empapelada. Canon: $ 350.
SAN IGNACIO.— Bajos. 9 habitaciones para familia, 2 de servicio, hall, 1 pieza de baño, 2 patios, luz eléctrica y gas. Canon: $ 200.

VALENZUELA & BALMACEDA
1131 — CATEDRAL — 1131

Celebración de la fiesta nacional de la Francia

Se continúa ayer el desarrollo del programa, con el mismo entusiasmo del día anterior

EL TE-DEUM EN LA IGLESIA DE LOURDES Y EL BAILE INFANTIL DE AYER

Hoy se efectuará un banquete ofrecido por el Ministro de Francia a los Ministros diplomáticos, Ministros de Estado, etc.

La colocación de la primera piedra del monumento a los Poilus se efectuará también hoy

En el día de ayer continuó desarrollándose el programa de las fiestas que conmemoran el aniversario del 14 de Julio.

La Colonia Francesa ha querido dar a esta fecha gloriosa el mayor brillo posible ya que junto con el aniversario patrio se celebra el feliz advenimiento de la paz europea.

El Te-Deum en la Iglesia de Lourdes

A las diez de la mañana de ayer se verificó en la Iglesia de Lourdes el solemne Te-Deum en acción de gracias por el triunfo de las armas aliadas en la guerra europea.

La Iglesia de Lourdes presentaba un hermoso e imponente aspecto con los arreglos de flores e iluminación. Contribuía a dar una alta nota de interés y de brillo al solemne Te-Deum, la presencia de numerosos "poilus" franceses y soldados ingleses que iban vestidos con los uniformes que usaron en los campos de batalla.

A la llegada del Ministro de Francia, M. André Gilbert, quien venía acompañado por el secretario de la Legación, barón de Lagatinerie y por el Cónsul francés M. de Saint-Marie, la banda de los Talleres de San Vicente de Paul prorrumpió con los acordes de la Marsellesa.

Los asistentes escucharon de pie la hermosa Canción Francesa, en medio de la más honda emoción.

Momentos más tarde llegaban a Lourdes, el Arzobispo de Santiago, señor don Crescente Errázuriz y otros distinguidos miembros de nuestro clero. La banda de los Talleres de San Vicente tocó entonces la Canción Nacional Chilena.

Oficiada la solemne Misa que dió comienzo al Te-Deum, se procedió a la bendición del hermoso estandarte obsequiado por la señora Juana Etchepare de Vivent a la banda de los Talleres de San Vicente y que es copia del que llevó Juana de Arcos en sus campañas. Fueron padrinos de esta ceremonia la señora Juana Etchepare de Vivent y el Ministro de Francia M. André Gilbert.

Se dió término al Te-Deum con una brillante alocución del Rdo. Padre Felicien, perteneciente á la orden de Lourdes.

El baile infantil en el Palacio de Bellas Artes

Ayer en la tarde se efectuó el baile infantil organizado por el Comité de las Fiestas del 14 de Julio para los niños franceses residentes en esta ciudad.

El Palacio de Bellas Artes presentaba un hermoso aspecto profusamente adornado de flores y de banderas de todas las naciones aliadas.

La sala principal del Palacio se vió totalmente ocupada por una gran concurrencia de niños y niñas y de sus familias.

Una buena orquesta tocó numerosos bailes que fueron bailados por todos los niños.

A la hora de once se sirvió refrescos y pasteles a los asistentes en una de las salas del Palacio arreglada "ad hoc".

Durante el baile varias comisiones de señoritas pertenecientes a la Colonia Francesa, colectaron fondos para ayudar a los "poilus" que han llegado de los campos de batalla.

EL MINISTRO DE FRANCIA Y UN GRUPO DE SEÑORAS Y CABALLEROS EN EL BAILE DE LA COLONIA FRANCESA, DE ANTENOCHE

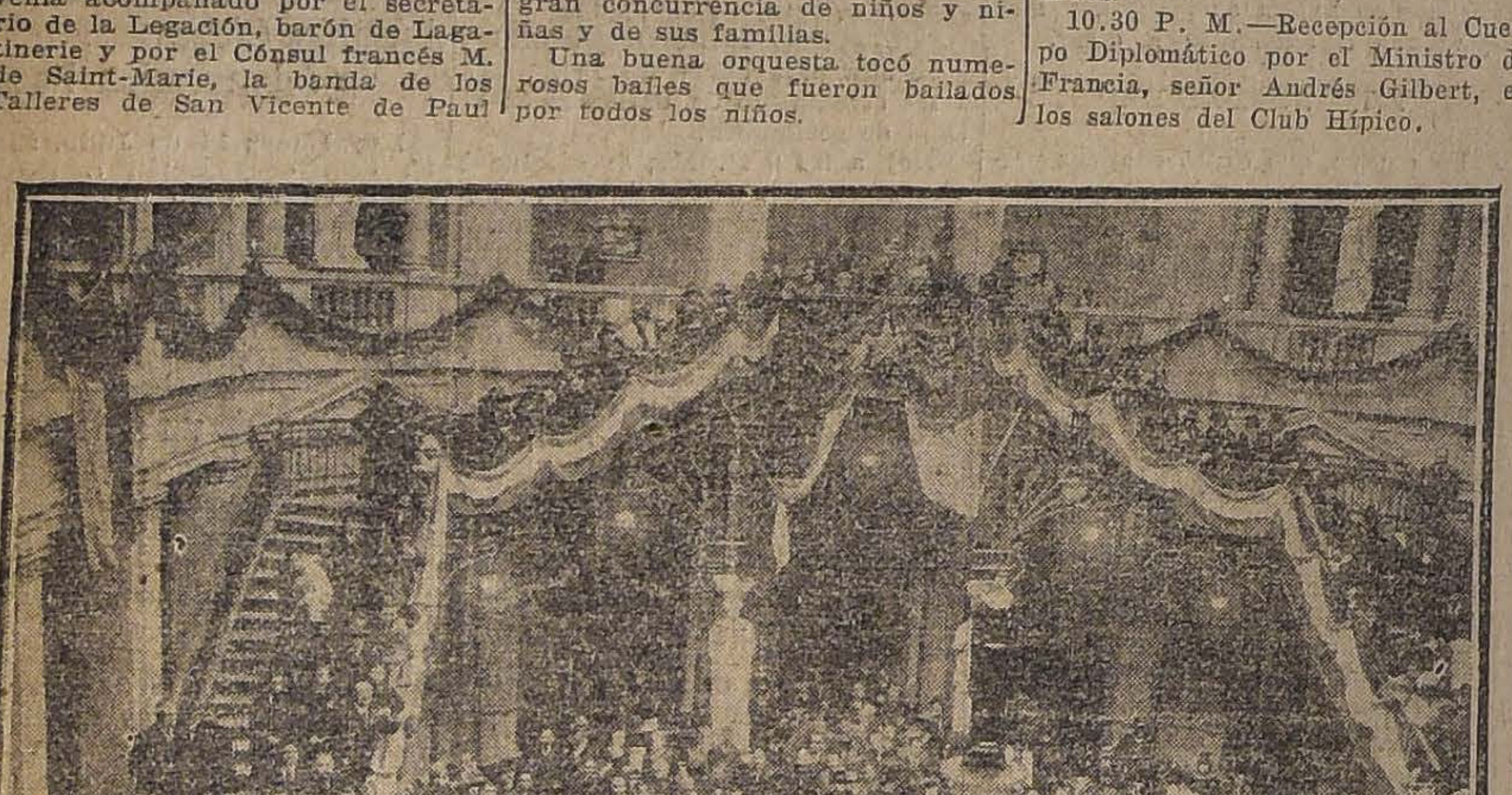

DURANTE EL BAILE INFANTIL EN EL PALACIO DE BELLAS ARTES

El programa de hoy

En el día de hoy se seguirá desarrollando el programa de las fiestas de la Colonia Francesa en celebración del 14 de Julio.

10 A. M. — Visita del Ministro de Francia, señor Gilbert, al Cementerio General para rendir homenaje a la memoria de los héroes de la guerra.

Inauguración y bendición en el mausoleo de la colonia por Monseñor Edwards, Obispo de Dodona, de la primera piedra del monumento a los "poilus" de Chile caídos en la guerra.

11 1|2 A. M. — Visita de la colonia al Ministro de Francia.

12 1|2 A. M. — Gran banquete que se efectuará en el Palacio de Bellas Artes, con asistencia de Ministros diplomáticos, Ministros de Estado, Adictos militares de las naciones aliadas, altos jefes del Ejército chileno, miembros de la Cámara de Diputados, directores de los diarios de la capital, etc.

Recepción en el Club Francés con asistencia de numerosos invitados.

10.30 P. M.—Recepción al Cuerpo Diplomático por el Ministro de Francia, señor Andrés Gilbert, en los salones del Club Hípico.

Colocación de la primera piedra del monumento a los "poilus"

Hoy, a las 10 A. M., se efectuará la visita del Ministro de Francia al Cementerio General para rendir homenaje a los "poilus" muertos en la guerra.

Con este motivo circula la siguiente invitación a la Colonia Francesa:

"Los "poilus" tiene el honor de invitar a los miembros de la Colonia Francesa, a todos los aliados y también a sus amigos chilenos, a la colocación y bendición de la primera piedra del monumento a los "Muertos por la Patria", que tendrá lugar el 14 de Julio, a las 10 A. M., en el Cementerio General, en el Mausoleo de la Colonia.

Se recomienda en especial la asistencia a las señoras".

El 14 de Julio en el Unión Central y La Marsellesa

El Unión Central dedica hoy una función especial a la Colonia Francesa en el primer aniversario de la Francia después del triunfo de las armas aliadas.

Dicha función será honrada con la asistencia del Excmo. señor Ministro de Francia.

Se estrena con este motivo una interesantísima serie de películas relacionadas con el armisticio y paz europea. Entre otras, llamará la atención "La entrada triunfal de los franceses en las regiones del Rhin", durante cuya exhibición ejecutarán La Marsellesa" los 180 músicos que componen la banda de los Talleres de San Vicente, la primera de Sur América. Se ejecutarán además, otros grandiosos himnos patrióticos franceses.

El precio de las entradas a esta función extraordinaria es el corriente: platea o balcón, $ 2; niños, $ 1; palco, $ 12, y están en venta desde la mañana.

Conferencia en el Splendid

Como un franco homenaje a la Colonia Francesa residente en Chile, esta tarde, a las cuatro, en el Teatro Splendid, don Agustín Venturino, dará una conferencia acerca de "Los norteamericanos, ingleses, franceses e italianos ante la opinión chilena y la grandiosidad de la paz".

Esta conferencia la dictó el señor Venturino el 4 de Julio último, aniversario de Estados Unidos, y día sindicado para la celebración de la paz con la asistencia de los Ministros de Francia señor Gilbert y de Italia señor Moceñigo, y los Encargados de Negocios de Inglaterra, Bélgica e Italia, señores Surgent, Ulser y Schiaffino, respectivamente.

Los lectores de LA NACION se darían idea de ella por el resumen que publicamos.

La conferencia se dió en el Teatro Politeama, de la empresa francesa Max Klucksman y se repitió en los teatros Selecta y Electra; para esta tarde volverá a repetirse en el Splendid de la misma empresa. Este hecho demostrará la importancia del acto.

A la conferencia asistirán el Ministro de Inglaterra señor Vaughan y el Encargado de Negocios de los Estados Unidos señor Waren Délano Robbins, que no pudieron asistir a la dada en el Politeama, el primero, por encontrarse en Valparaíso, y el segundo, por la premura de la recepción en la Embajada que se efectuaba una hora después. Asistirán, además, los Ministros de Francia e Italia, señores Gilbert y Moceñigo y los Encargados de Negocios de Bélgica, Inglaterra, Francia e Italia, señores Ulser, Sargent, Saint Marié y Schiaffino, respectivamente.

El teatro estará engalanado con las banderas aliadas y la conferencia será realzada con los himnos aliados.

Escogido número de alumnos del Instituto Inglés, Padres Franceses, Talleres de los Padres de San Vicente y Alianza Francesa, asistirán al homenaje de esta tarde.

EN LA 7.a COMPAÑIA DE BOMBEROS, DURANTE EL ACTO DE ANTENOCHE

Velada deportiva en honor de la Colonia Francesa

El Yungay Ring Club ha organizado para hoy 14 de Julio, una velada deportiva en honor de la Colonia Francesa, con ocasión del aniversario de la toma de la Bastilla. En el programa la parte deportiva consta de los siguientes números:

Box.—Match a 6 rounds, Juan Gálvez v. Luis Corvalán.

Lucha romana.—Academia entre los señores Vicente Notario v. Antonio Betti.

Esgrima.

Entradas a venta en Agustinas 1081 y Matucana 8, hasta las 4 P. M.

En caso de lluvia esta velada se suspende hasta nuevo aviso.

El retiro del señor Claro del Ministerio de Hacienda

Demostración de simpatía que se hace al ex-Ministro

Los Jefes y Directores de las diferentes oficinas y reparticiones dependientes del Ministerio de Hacienda, pasaron ayer al estudio del señor don Luis Claro Solar, a expresarle el sentimiento con que lo veían alejarse del departamento indicado y a agradecerle la especial atención y deferencia que tuvo para con ellos, durante el tiempo que estuvo al frente del Ministerio.

El señor Claro les expresó que agradecía especialmente esta delicada atención que venía de aquellos que habían cooperado al desarrollo de su labor en el Departamento de Hacienda.

Antes de abandonar el Ministerio, el señor Claro Solar dirigió, en la tarde de ayer, la siguiente nota a la Dirección del Tesoro y al Tribunal de Cuentas:

"Estando ya próxima a terminar su labor la Sección que se organizó en este Ministerio para atender al despacho de las cuentas pendientes del Estado, me es grato expresar a Ud. la complacencia con que ha podido observar el infrascrito la labor asídua e inteligente desplegada por el empleado de esa Dirección, don Ambrosio Lynch, que forma parte de la Sección aludida.

Dios güe a Ud.—**Luis Claro Solar**".

En iguales términos dirigió otra nota al presidente del Tribunal de Cuentas, señor Aguirre Luco, en la que se refiere a la labor de los señores Teódoro Weusjoe, Alfonso Bravo y Manuel Valenzuela, quienes han trabajado tesoneramente en la Sección indicada.

Universidad Popular "Lastarria"

Clases de hoy

1.er curso. Castellano. Profesor señor Guzmán Maturana.
Local: San Diego 34.
2.o curso. Matemáticas.
Local: Morandé 760.

Policía de Nacimiento

A raiz de algunos denuncios que se recibieron en el Ministerio del Interior, sobre irregularidades ocurridas en la policía de Nacimiento, el prefecto señor Lorenzo Villalón, nos ha pedido la publicación del siguiente certificado:

"Certifico, a petición verbal del prefecto de policía don Lorenzo Villalón Madrid, que durante los días que estoy desempeñando la Gobernación Departamental, no se ha producido ningún incidente policial que merezca mencionarse. La policía ha cumplido sus deberes a mi entera satisfacción, y no he recibido ningún reclamo contra ella.

Por lo demás, la población está completamente tranquila.

Nacimiento, Julio 9 de 1919. — **Luis Montti**, Gobernador".

Los restos de un bombero

En la mañana de ayer la 12.a Compañía de Bomberos de esta capital, de acuerdo con el intercambio establecido con la 10.a Compañía de Valparaíso, procedió a trasladar los restos del señor don Alejandro Bate, fundador en el vecino puerto de aquella bomba. a la Estación Central, para ser llevados hasta la Estación del Barón y conducirlos desde allí al Cementerio de Playa Ancha.

A este acto concurrió todo el personal de la 12.a Compañía, que formó tras el carro que conducía los restos del señor Bate.

En la Estación Mapocho fueron embarcados en un carro especial. Acompañaron los restos del extinto hasta el vecino puerto, una delegación de la Bomba citada, compuesta por los señores Roberto Mazo, Francisco Bravo y Juan Tonkin.

Huésped colombiano

Se encuentra desde anteayer entre nosotros el señor Tomás Márquez, quién llega a nuestro país en el desempeño de un encargo que le fué confiado por el Gobierno de Bogotá, de efectuar una inspección de los Consulados de Colombia en la América del Sur.

Nuestro huésped goza de amplio prestigio intelectual en Colombia, en cuyas actividades le ha cabido participación espectable ya, al frente de importantes puestos oficiales, ya en el campo del movimiento educacional y literario. Entre sus principales actuaciones podemos anotar su profesorado en la Universidad Republicana, en la Cátedra de Derecho Internacional y de Historia Diplomática; su nombre distingue, asismismo, numerosos estudios relacionados con cuestiones internacionales y de Derecho Político, algunos de los cuales han llegado por su interés hasta nosotros.

Al par de su consagración a estudios de la índole de lo sindicados, el señor Márquez figura en primera línea entre los escritores contemporáneos colombianos, cuya producción mantiene vigorosa la clásica tradición literaria de Colombia. Sus páginas de arte, muchas de ellas de fino análisis crítico, han merecido no sólo la publicidad de las más caracterizadas publicaciones de su país, sino que también la reproducción de importantes revistas extranjeras. Aparte del objeto primordial de su encargo oficial, nuestro huésped aprovechará su permanencia en nuestro país para completar con el acopio de informaciones que aquí recoja, una interesante obra sobre Sur América.

La Casa Ideal de los Novios ▣ Artigas y Farrera
270-ESTADO-270
Casa Especial en Ropa Blanca para Señoras, Niñitas y Guaguas

La Casa Ideal de los Novios cuenta con Talleres propios, y sus ventas son directamente del fabricante al comprador por esto nuestros PRECIOS son de los MAS VENTAJOSOS.

Nuestros artículos son de notable confección, tenemos espléndidos surtidos y gran variedad de estilos de incalculable duración.
MEDIAS Inglesas y Francesas tenemos un gran surtido en negro y colores, café, mordoré y plomo
MEDIAS transparentes café y mordoré y negras $ 2.50
MEDIAS de seda plomo y café $ 6 par
MEDIAS de seda negras a $ 6.50, $ 7, $ 8, 10 y $ 12.50 par

CASA IDEAL DE LOS NOVIOS

HOY 14 DE JULIO

NUESTRA CASA cierra a las 12 M. en homenaje al glorioso aniversario de la REPUBLICA FRANCESA

Gath & Chaves, Ltd.

14-G

FIERRO EN BARRAS

ACEITES LUBRICANTES-CORREAS

Pernos con Tuercas
Remaches Acero
Golillas
Acero Herramientas
Acero para Minas

Pinturas en Pasta
Aguarrás
Aceite de Linaza
Tiza Molida
Empaquetaduras

Motores a Vapor, Gas y Parafina; Bombas Centrífugas y de Vapor directo para Calderos : : : : :

OFRECEN:

Balfour, Lyon & Co.

Ingenieros y fabricantes de maquinarias y herramientas para todas las industrias

Ordenes en Santiago: Bandera 185

ENTREVISTA CON UN EDUCADOR QUE REGRESA DE LOS EE. UU.

LAS UNIVERSIDADES NORTEAMERICANAS Y SU ORGANIZACION ACTUAL

Observaciones recogidas en una visita a los diversos establecimientos de enseñanza superior de la gran República del Norte

Lo que nos dice el Rector del Liceo de Concepción, don Enrique Molina

LA REFORMA DE LOS PLANES DE ENSEÑANZA EN CHILE

Desde hace dos días se encuentra en Santiago, el distinguido educacionista Rector del Liceo de Concepción, señor don Enrique Molina, que regresa de Estados Unidos, después de haber permanecido en aquella gran República por espacio de más o menos un año, dando cumplimiento a la misión que le confiriera el Gobierno, para estudiar la organización de las Universidades norteamericanas.

El señor Molina regresa al país, con un excelente bagaje de ideas y estudios que practicó durante su estadía en Estados Unidos, donde visitó los principales establecimientos de instrucción imponiéndose detalladamente de su organización, métodos de estudio, sistema de enseñanza de los diversos ramos y cátedras, y facilidades con que cuentan en ese país los estudiantes que cursan sus profesiones en las Universidades y demás ramas de la enseñanza pública y privada.

Deseando conocer algo de los estudios que este distinguido educacionista practicó, en la República del Norte, nos acercamos en la tarde de ayer a su residencia, donde fuimos recibidos por el señor Molina.

Impuesto de nuestros propósitos, el futuro Rector de la Universidad de Concepción, nos expresó que para él sería sumamente grato dar a conocer algunos detalles del resultado de su misión, pero que se abstendría de hacerlo por cuanto aún no ha presentado su informe al Gobierno, y además porque piensa aprovechar esas ideas para preparar algunas conferencias que piensa dictar dentro de poco, a fin de dar a conocer la forma cómo se enseña y se forman los profesionales, en Norte América.

Ante nuestra insistencia, el señor Molina nos responde que su permanencia en las diversas ciudades de la República del Norte, duró el año escolar, o sea desde Septiembre a Julio.

—Visité, prosigue, 15 de las principales Universidades, desde la de California a la de Harvard, el Instituto de Tecnología, de Bostón; donde se forman toda clase de ingenieros, ya sean civiles, mecánicos electricistas, etc.

Todos estos establecimientos son de gran prestigio y de primer orden, pues allí entran a estudiar millares de jóvenes que cursan sus profesiones con todo éxito y provecho, dado el caso, que ellas cuentan con todos los elementos y medios necesarios para que los alumnos se puedan especializar en la carrera liberal que eligen.

Es digno de hacer notar que sólo el Instituto de Tecnología, contaba antes de la guerra con más o menos ocho mil educandos, la Universidad de California con más o menos seis mil y más o menos igual número, las de Columbia, San Francisco, Cornell y otras.

En todos estos establecimientos la enseñanza es muy superior y especial, pues los estudiantes cuentan con toda clase de facilidades, hasta el extremo de permitírseles la elección de los ramos que desean seguir, salvo algunos que son obligatorios y de sumo interés para el que los cursa.

En una visita que practiqué a las Universidades del Oeste, prosigue el señor Molina, tuve oportunidad de imponerme con detenimiento de la organización de las Universidades privadas; organización que es una maravilla y muy adaptable a nuestro país dentro de los medios con que contamos para ello.

En Estados Unidos, el Estado ha dejado de tener ingerencia, casi directa, se podría decir sobre la instrucción, pues las leyes que sobre el particular se han dictado, se cumplen con toda precisión, y no son ya los legisladores o el Ejecutivo los que determinan directamente, casi sobre el movimiento de los Institutos, sino que más bien los mismos habitantes de los diversos Estados, todos los cuales prestan atención preferente a la educación pública ayudándola por todos los medios a su alcance.

Es digno de hacer notar el caso que tuve ocasión de presenciar antes de la venida a Chile.

Hace más o menos dos meses, continúa, uno de los establecimientos más antiguos de Norte América, la Universidad de Cornell, celebró el quincuagésimo aniversario de su fundación, con diversas e interesantes fiestas que tuvieron un desarrollo muy simpático. Por este motivo, muchos residentes hicieron hermosos e interesantes regalos a la Universidad y entre estos, se recibió un cheque, por la suma de un millón de dólares, destinado a la instalación de nuevos Gabinetes de física y química especialmente.

Otro caso que demuestra claramente el interés e importancia que se da a la instrucción en aquel país, es la donación de dos millones de dólares, que una señora obsequió a la Universidad de Harvard, a fin de que construyera un nuevo edificio para la rica biblioteca que el establecimiento posee. Esta suma fué donada para perpetuar la memoria de un hijo.

Con estas ayudas y con la preferente atención que los habitantes mismos dan a las escuelas e Institutos, es lógico que a todos los estudiantes que llegan a las aulas universitarias se les proporcione una enseñanza superior, vida sana, vigorizante y agradable. En esta forma el educando aprovecha con más éxito sus estudios.

El señor Molina visitó también el City College de Nueva York, establecimiento de educación Municipal, en el cual se proporciona enseñanza gratuita a todos los alumnos.

Estas Escuelas, llamadas en Estados Unidos Highschool, son excelentes asientos de instrucción, en los cuales se proporciona enseñanza superior.

Son Institutos que vienen a quedar entre el Liceo y la Universidad, siendo uno de los establecimientos que los educandos deben conocer antes de entrar al templo de la ciencia para dar cima a sus conocimientos.

Como éste, existen varios en Norte América, sostenidos por las Municipalidades y con todo éxito.

Se extiende a continuación nuestro entrevistado, sobre diversas consideraciones relacionadas con las Universidades y sus métodos de enseñanza, que son fáciles, porque se proporcionan los medios y muy especialmente, porque el Gobierno y las personas pudientes se preocupan con preferencia de todo lo que atañe a la instrucción pública, sin mirar los millones de dólares que se deben invertir, por mejorar tal o cual establecimiento de educación o por habilitar de una biblioteca, laboratorios, gabinetes y otros elementos que se necesitan en un buen Instituto para dar los frutos que de ellos se esperan.

—Un detalle muy revelador, viene a aseverar en todas sus partes la preocupación especial que predomina en aquel país por la instrucción, es el siguiente, nos agrega el señor Molina.

Cuando se declaró la guerra a Alemania, concurrieron a conocer cuartel, jóvenes universitarios, gente del pueblo y todo ciudadano norteamericano, apto para marchar a la guerra. Como en todas partes, los inscriptores anotaban las características de cada cual, notándose al final que existía entre los enrolados más o menos el 25 por ciento de individuos analfabetos.

Al conocerse este detalle, el Gobierno y la opinión pública se alarmaron en tal forma, que se impartieron órdenes estrictas para que se diera cumplimiento especial a las disposiciones dictadas sobre concurrencia de los niños a las Escuelas.

Investigado el hecho, se pudo comprobar que el analfabetismo, predominaba especialmente en aquellos Estados donde había mucha gente de color, como en una de las Carolinas, por ejemplo, donde se constató que el 40 por ciento de la población era analfabeta.

Es tal el estado de adelanto que ha experimentado la instrucción en los Estados Unidos, que la organización de sus Universidades ha avanzado en tal forma, que es muy posible que dentro de poco, si no lo son en la actualidad, serán las primeras del mundo, superando en mucho a las de Alemania, que ocupaban ese puesto y que las de la República francesa, que son las que he tenido oportunidad de conocer.

Entre algunos caracteres, tanto de las Universidades como de las Highschool, está lo que se llama, entre ellos, el sistema electivo, es decir, una organización de estudios que permite a los estudiantes, elegir, principalmente en los últimos años, los ramos que quieren estudiar, lo cual hace que no todos los alumnos estén sometidos a un plan fijo e invariable, y sin que puedan consagrarse a actividades preferidas por inclinaciones y con ventaja para el desarrollo de su personalidad y a la de su eficiencia.

Refiriéndose al movimiento iniciado en Chile para reformar los planes de enseñanza secundaria, el señor Molina, nos dice que para llevar a cabo el referido plan, no basta con modificar los programas imitando a los Estados Unidos.

Hay muchos buenos acuerdos en el Consejo de Instrucción Pública, agrega, pero no se pueden aplicar todos sus puntos, debido a que los Liceos no cuentan con los elementos necesarios para hacerlo.

Los cursos de trabajos manuales, que significa una innovación muy aceptable, conforme al espíritu moderno, no se ha llevado a la práctica por falta de talleres. Asiste también el expresado acuerdo, de destinar horas para experimentaciones personales de los alumnos en física y química, y no se han realizado, talvez en ningún Liceo, por falta de espacio y de elementos.

Seguramente antes de acordar una reforma general para todos los Liceos, sería preferible ensayarla sólo en unos pocos de los principales que existen en el país, teniendo cuidado, sí, de dotarlos por completo de los talleres que las reformas les impongan necesarios.

Antes de terminar, preguntamos al señor Molina, sobre si estimaba conveniente la ida de estudiantes chilenos a perfeccionarse en los Estados Unidos.

—Ya lo creo, nos responde, los estudiantes extranjeros encuentran en las Universidades norteamericanas, toda clase de facilidades y de todo orden. Eso sí, que es conveniente que si van a estudiar por algún tiempo, deben llevar dinero, porque es imposible que puedan seguir sus cursos y trabajar para obtener los medios necesarios que exige la vida en el extranjero.

Es conveniente además, que vayan siempre jóvenes de cursos superiores, porque jóvenes, se desnaturalizan y pierden el cariño a la patria.

Por lo demás, en las mismas Universidades, los estudiantes, pueden encontrar lo que aquí llaman pensión. Se han dotado locales en los cuales el confort está por sobre todo. El precio es verdaderamente algo más caro que aquí.

Refiriéndose a las últimas incidencias habidas entre nuestro país y el Perú, nos hace presente nuestro entrevistado, que en sus diversas conferencias que dictó, dió a conocer la situación geográfica y principales riquezas de Chile como igualmente sus bellezas y su historia, especialmente, sobre el viejo litigio sobre Tacna y Arica, exponiendo la realidad de las cosas, para rebatir las argumentaciones de los propagandistas peruanos que tratan en todo momento de desprestigiarnos.

Una de estas conferencias las dictó en la Universidad de California. En las demás no hubo necesidad, puesto que la cosa ya se había calmado.

Mis conferencias fueron en inglés y en castellano.

BOY SCOUTS

BRIGADA JOSE BERNARDO SUAREZ. — En el local de la Escuela Elemental de Hombres N.o 75, se llevó a efecto ayer una fiesta en celebración del primer aniversario de la fundación de esta Brigada.

El programa confeccionado se desarrolló en todas sus partes con todo éxito.

Instituciones diversas

SOCIEDAD MUTUAL DE COMERCIANTES.—Ayer se llevó a efecto en los salones de esta institución, una reunión a la cual concurrieron los presidentes de las diversas sociedades congéneres, con el objeto de echar las bases para fundar en el país la Federación de Comerciantes de Chile.

En esta reunión se acordó proseguir en el estudio de esta cuestión, determinándose convocar dentro de poco a una asamblea general a los directorios de las diversas instituciones comerciales establecidas en el país.

Vida Estudiantil

CENTRO DE MALLECO.—Sesionará hoy a las 9 P. M. en la Federación de Estudiantes, para considerar diversos asuntos de importancia, entre ellos la renuncia de la mesa.

ACADEMIA DE MEDICINA (A. N. E. C.)—Por orden del presidente se suspende la sesión de hoy Lunes 14 de Julio por motivo de la toma de la Bastilla.

CENTRO DE ESTUDIANTES DE VALDIVIA.—Conforme a lo prescrito por los Estatutos de esta institución ayer celebró sesión extraordinaria este Centro con el fin de elegir el nuevo directorio que ha de regir al Centro durante el período de Julio 1919-1920.

El presidente del directorio saliente dió lectura a su memoria anual, la que fué muy aplaudida y por la cual unánimemente se dió un voto de aplauso. La elección dió el siguiente resultado:

Presidente, señor Ernesto Ewertz (reelegido).

Vice-presidente, señor Alfonso Sanhueza.

Secretario, señor Luis Betti P.

Prosecretario, señor Oscar Castelblanco.

Tesorero, señor Otto Lenck.

Directores, señores: Kuth Ribbeck y Manuel Aguero.

Después de efectuada la elección, se siguió una manifestación de carácter íntimo en el local de dicho Centro.

CENTRO DE ALUMNOS Y EX-ALUMNOS DEL LICEO J. V. LASTARRIA.—Cítase al directorio de este Centro para hoy Lunes a las 5 P. M. en el local de la Sociedad 18 de Setiembre, en la Avenida Manuel Montt N.o 20.

Especialmente se cita al secretario señor A. Huidobro.

ASOCIACION NACIONAL DE ESTUDIANTES CATOLICOS.—Se cita a Asamblea general para el Martes próximo a las 6½ P. M. en el local de la institución.

Se encarece la asistencia porque se tratarán asuntos de mucha importancia.

Hoy, a las 6½ P. M. celebra sesión el Comité de Accion Social de la Asociación Nacional de Estudiantes Católicos.

Tabla: "El Sindicalismo" por don Ernesto Rojas A.

Cuestiones locales

Dispensarios Municipales.—Datos estadísticos correspondientes al mes último.—Dispensario de curaciones de la calle Bartolomé Vivar, a cargo del jefe de la Inspección Sanitaria Municipal, Dr. don Francisco Landa:

Exámenes en el mes 5,220.	
Correspondieron a mujeres sanas	4,001
Correspondieron a mujeres enfermas	1,219
Curaciones practicadas en el Dispensario	1,182
Inyecciones intravenosas	777
Id. Neosalvarsan	23
Exámenes microscópicos	36
Id. ultra-microscópicos	2
Id. de orina	2
Reacciones Wassermann	3
Altas	5
Dentística:	
Pacientes atendidos	40
Extracciones dentarias	59
Curaciones	72
Dados de alta	7
Total de atendidos en esta sección	178
Total de trabajos en el Dispensario	2,208

Dispensarios Nocturnos Municipales a cargo del Dr. don Julio Bustos, calle Gálvez 157:

HOMBRES	
Inyecciones mercuriales	389
Neosalvarsan	37
Luargol	10
Curaciones	445
Operaciones	1
MUJERES	
Inyecciones mercuriales	80
Neosalvarsan	1
Curaciones y medicamentos	15
Total de enfermos	978

Enfermos nuevos se inscribieron 89 hombres y 20 mujeres.

Laboratorio:	
Reacciones Wassermann	33
Exámenes de últra-microscopio	3

En el dispensario de Almirante Barroso N.o 820:

HOMBRES	
Inyecciones mercuriales	395
Neosalvarsan	24
Curaciones	120
MUJERES	
Inyecciones mercuriales	9
Neosalvarsan	1
Curaciones	10
Total de enfermos	624

Enfermos nuevos se inscribieron 80 hombres y 4 mujeres.

Total general de ambos dispensarios 1,602 enfermos de los cuales 193 son mujeres.

Policlínico del personal a jornal de la I. Municipalidad, atendido por el Dr. señor Muñóz Labbé:

Atenciones médicas en el policlínico	402
Atenciones médicas en casa de los enfermos	76
Prescripciones medicamentosas	438
Informes varios	140
Total	1,056

Dispensario de Ojos, atendido por el doctor don Eduardo García Collao:

Hombres	301
Mujeres	430
Niños	445
Total	1,176
Enfermos nuevos	212
Operaciones	4

El Dispensario del Matadero, a cargo del doctor señor Fajardo, no ha enviado datos estadísticos a la Alcaldía.

GUIA PROFESIONAL

ABOGADOS

ARTURO ALESSANDRI
ARTURO ALESSANDRI R.
VICTOR ACEVEDO L.
Domicilio y estudio. Delicias 1158. Horas de oficina: 9 a 11.30 y de 16 a 18.30. Tel. Ing. 1414. Tel. Nac. 1823.

ERNESTO BARROS JARPA
Gálvez 88. Teléfono 1845.

LUIS MALAQUIAS CONCHA S.
Asuntos civiles, criminales, accidentes, apelaciones. Compañía 1065. Casilla 1088.

ALCIBIADES CARRILLO
Trasladóse Bandera 161. Casilla 1214.

J. ENRIQUE COSTA y JORGE COSTA
Teléfono 1076. Santo Domingo 1131.

NAZARIO CHACON DEL CAMPO
Morandé 466. Casilla 3211. Teléfono 966.

CLARO Y Cía.
Luis Claro Solar, Samuel Claro Lastarria, Héctor Claro Salas, Fernando Claro Salas. Morandé 231. Teléfono 2355.

ALBERTO DURAN B.
Santo Domingo 1145. Casilla 2914.

FERNANDO ERRAZURIZ TAGLE
Notario Abogado. Bandera 345. Casilla 926, desde las 9 h. a las 18 h.

JORGE ERRAZURIZ TAGLE
Estudio, Morandé 434.

LADISLAO ERRAZURIZ
HERNAN LEIGH BAÑADOS
De 2 a 5.—Alameda 1902.
1.o-H

HERMAN ECHEVERRIA C.
Morandé 244. Domicilio, Carrera 172

NICANOR ELGUETA N.
Galería Alessandri 19-A (altos). Teléfono Inglés 586.

FERNANDO FIGUEROA V.
CARLOS VICUÑA FUENTES
Estudio: Catedral 1355. Casilla 3694. Teléfono 930.

MARTIN Y HERNAN FIGUEROA ANGUITA
San Antonio 717. Teléfono 1681.

DANIEL FELIU
OSCAR FELIU H.
Merced 554. Teléf. 582. Casilla 3277.

GALV. GALLARDO NIETO
Ahumada 168, altos. Teléf. 2343.

EDUARDO GREZ PADILLA
Catedral 1425. Teléfono 1144.

JORGE GALLARDO NIETO
Asuntos civiles y criminales. —Morandé 356. Teléfono 1956.

HECTOR ARNALDO GUERRA
Estudio y domicilio Santo Domingo 1175. Consultas de 10-11 y de 5-6.

MANUEL GAETE FAGALDE
Notario-abogado. Huérfanos 1242. Teléfono Inglés 1356. De 9 a 18.30. Domicilio: Vergara 261.

RAMON SEGUNDO GIMENEZ
Morandé 450. Piso 2.o. Oficina 33. De 10-11 y 15-17.

OSVALDO HEVIA L.
Morandé 244. Casilla 1831.

BERNARDINO LEIVA
Abogado. Bandera 526. x-9168-21-a

CARLOS A. RUIZ B.
Morandé 432.

LORENZO MONTT
AMBROSIO MONTT WILMS
Compañía 1207.—Teléfono 2307.

MANUEL MERINO E.
LUIS MERINO E.
Arturo Prat 606. Estudio: Huérfanos 1235. Casilla 2407. Teléf. 2077.

VICTOR CELIS MATURANA
LEON DEPASSIER
Oficina de asuntos judiciales. Morandé 432. Casilla 2853.

FERNANDO MOLLER BORDEU
ROBERTO URZUA PUELMA
Morandé 291. Piso 2.o. Of. 14.

MANUEL OLIVA
Abogado. Estudio: Galería Alessandri, oficinas 11-A y 13-A, en bajos.

ROBERTO DE PETRIS
Morandé 251. Teléf. 363. Casilla 4044. Juicios civiles, criminales y de comercio. Asuntos de jurisdicción voluntaria. Alegatos de provincia. Consultas.

ARMANDO QUEZADA A.
PEDRO AGUIRRE C.
PEDRO DAZA BRANTES
Casilla 2861. Morandé 432.

ENRIQUE TAGLE MORENO
GUSTAVO KALTWASSER DIAZ
Estudio: Huérfanos 1153. Cas. 855.

LEOPOLDO URRUTIA
Banco Hipotecario de Chile, de 11 a 12. Santa Rosa 128, de 14 a 18.

MEDICOS

Dr. ARNELLO
Cirugía. Anestesia general. Venéreas. Consultas: García Reyes 17, de 12-3. Hospital S. Vicente 4-6.

Dr. ALCAINO
Oídos, nariz, boca, garganta. Especialista. Hospitales Niños y Salvador. Consultas: 2-5. Dieciocho 257. Teléfono 257.

Dr. AMENABAR OSSA
Oculista 14 años Europa, 3 años médico director Hospital, Ojos, Condado Stafford (Inglaterra). Merced 494. De 1½-4. Clínica y Pensionado. Av. Matta 1131. De 9-10.

Dr. AGUILAR
Cirugía. Sífilis. Enfermedades señoras. Consultas: 1-3. San Isidro N.o 229.

Dr. LEONIDAS AGUIRRE A.
Especialista enfermedades de niños y afecciones pulmonares. Consultas: 10 a 11 y 1½-3½. San Francisco 116.

Dr. ARAYA ECHEVERRIA
Cura las enfermedades nerviosas y mentales con las aplicaciones electroanestésicas. Catedral 1867.

AFECCIONES PULMONARES Y NERVIOSAS
Rayos X. Dr. Fontecilla. Estudios Europa. Delicias 1626. 2-4.

Dr. BORQUEZ SILVA
Estudios Europa. Pulmón, corazón, estómago e intestinos. Rayos X. De 2-5. A. Prat 80. Teléfono 6013.

Dr. BISQUERTT
Vías urinarias, sífilis. Se trasladó a Moneda 859. 3-6. Casilla 2563.

Dr. ARTURO BARRAZA A.
Vías urinarias, sífilis. Puente 557. De 3-6.

Dr. CARLOS BOLIVAR S.
Medicina general. Delicias 210. De 1-3.

Dr. JOSE MARIA BUSTOS
Oculista. Vergara 134. De 1-4. Teléfono 2204.

Dr. JULIO BUSTOS
Médico de ciudad de Santiago. Medicina interna, niños, sífilis. Recoleta 707. 2-4.

Dr. LUCIO CORDOVA
Medicina general. Consultas: 1 1|2 a 3 1|2. Monjitas 839.

Dr. CAMPOS MENDEZ
Medicina interna. Corazón, hígado, sífilis. 10-12. Huérfanos 2311 y 2-5. Bandera [illegible]

Dr. LEONIDAS CORONA T.
Laboratorio clínico. Delicias 863 (frente a Estado). Consultas de 4-6. Teléfono 2483.

Dr. BRAGA CASTILLO
Rayos X. Merced 136. Teléfono 1393. Consultas: de 9-10 y de 1-4.

Dr. MANUEL CALVO MACKENNA
Médico del Pensionado de San Vicente. 1-3. Compañía 1309. Teléfono inglés 596.

Dr. LEON CHONCHOL
Titulado en París. Medicina general. Piel, venéreas. Consultas: 2-5. Santo Domingo 729.

Dr. W. E. COUTTS
Estudios en Inglaterra. Consultas de 1-5. San Martín 372.

Dr. CASTRO OLIVEIRA
Garganta, nariz, oídos. Estado 62. De 1-6.

Dr. CASTAÑEDA IGLESIAS
Ex-Médico Residente Hospital Niños, Catedral 1882, Teléf. 254, de 1 a 3.

Dr. DIAZ VELASCO
Medicina interna. Niños. Sífilis. Consultas: 1-4. Vergara 474.

Dr. ENRIQUE DAVILA H.
Medicina interna. Consultas de 11 a 12. San Ignacio 243.

Dr. EUGENIO DIAZ LIRA
Cirugía de Niños y Ortopedia
Agustinas 1270. Teléfono 2285.

Dr. RICARDO DONOSO
Estudios en Europa. Medicina interna, especialmente pulmón, corazón. Agustinas 619. 1 1|2-3 1|2.

Dr. PAULINO DIAZ
Moneda 1963. Teléfono 1178. 1 1|2-4. Sábados 8 a 12.

Dr. ESPINA
Rayos X. Medicina interna. Estudios en Europa. Delicias 1228, esquina Gálvez. Teléfono Inglés 2102. Consultas 1 1|2 a 4 P. M.

Dr. FRANCISCO EDWARDS
Vías urinarias. Consultas de 2-4. Teatinos 14.

Dr. JULIO EASTMAN
Catedral 2673. De 1, 1|2-3 1|2. Teléfono 2637. Casilla 1371.

Dr. L. QUINTEROS ENCINA
Médico legista. Cirugía, partos. 1-3. Alameda 239.

Dr. FUENZALIDA BRAVO
Profesor enfermedades niños. Merced 560. Teléfono 1721.—De 3 a 4.

Dr. FERRER
Enfermedades internas adultos, niños. Tratamiento especial del asma. Delicias 1234. De 1-3.

Dr. FERRADA ALEXANDRE
Piel, Sífilis, Urinarias. Compañía 1470. De 2-5.

Dr. ARTURO FRITZ
Medicina general. Jefe Policlínica. Piel y sífilis. 3-5, Huérfanos 1353.

Dr. MORAGA FUENZALIDA
Medicina y cirugía de niños. Cochrane 118. Teléfono 2304. 1-3.

Dra. MARINA FUENZALIDA
Unicamente señoras y niños. Consultas de 1-3. San Martín 41.

Dr. ENRIQUE GONZALEZ
Estudios Europa. Estómago, intestinos, hígado, diabetes, obesidad, reumatismo. 2-4, Castro 105.

Dr. ERNESTO GREENE
Estudios Europa. Cirugía, ginecología. Consultas 2-4. San Martín 509 esq. Catedral. Teléfono 2860.

Dr. ARISTIDES GONZALEZ C.
Prof. extraordinario. Obstetricia. Partos, enfermedades señoras, 1-3. Casilla 1551. Teléf. 2789. San Martín 272.

Dr. LUIS GODOY H.
Cirugía y anestesia general. Consultas: 1-4. Delicias 1367. Tel. 2541.

Dra. JULIA E. GUTIERREZ C.
Partos, señoras, niños. Se trasladó a Carmen 77. Consultas 1-3 1|2.

Dr. JORGE HERRERA ROGER
Médico Hospital de Niños. Teléf. 2678. Delicias 2558. Consultas 1-3.

Dr. ALEJANDRO INFANTE
Enfermedades de niños. Médico del Hospital de Niños San Luis. Consultas: 1-4. Delicias 253.

INSTITUTO MEDICO
de Fisioterapia, diagnóstico. Director Dr. Fraga. Estudios Europa. Medicina general. Enfermedades señoras. Reconocimiento enfermedades métodos modernos. Exámenes: sangre, orinas, desgarro, secreciones, etc. Rayos X. Electricidad médica. Radioterapia. Tumores del útero sin operación. Alameda 540-A, de 2-4.

Dr. ROBERTO JARAMILLO E.
Ejército 707. Teléfono 142. Parque.

Dr. ANDRES KOENIG
Medicina interna. Sífilis. Claras 549. 2-3 1|2.

Dr. A. KORNER ANDWANTER
Estudios en E. U. Cirugía, ortopedia. Consultas: 2-5. Santo Domingo 623.

RICARDO KUSCHEL S.
Cirugía general. Consultas: 3 1|2-5. San Antonio 275. Teléfono 1344.

Dr. LEA PLAZA
Enfermedades del sistema nervioso. Monjitas 308.

PROFESOR LUCO
Enfermedades nerviosas y mentales. Merced 336. 1-3.

Dr. F. LANDA Z.
Médico de ciudad de Santiago, Rosas 1050. Teléfono 1663. Piel, partos, enfermedades de señoras. 2-4.

Dr. MALBRAN
Bandera 726. Enfermedades mentales y nerviosas. 2-5.

BASILIO MUÑOZ P.
Médico-Cirujano. Consultas de 3-4. Catedral 1588.

Dr. AURELIO MORALES
Vías urinarias, sífilis. Lira 21. 5-7.

Dr. MORALES VILLABLANCA
Sífilis. Venéreas. Prat 356. De 6 a 7.

Dr. MOUAT S.
Ginecología-partos. Ex-jefe de Clínica Ginecológica Dr. Korner. Brasil 25. Consultas: 1-4.

CORA MAYERS G.
Médico-cirujano. Niños y señoras: consultas de 4-6. Compañía 1607.

Dr. ITALO MARTNI Z.
Ojos, oídos, nariz y garganta. Delicias 227. Consultas: 2-4.

DOCTOR MIDDLETON CRUZ
Oídos, nariz, garganta. Trasladóse: Miraflores 540. 4-6.

Dr. LUIS MIRANDA
Residente Hosp. San Vicente.—Santo Domingo 2959. De 1-4.

Dr. MEZA OLVA
Estudios en Europa. Medicina interna. Especialmente pulmón, corazón, riñones, sífilis. Laboratorio Clínico. Consultas: 3-4 Dieciocho 268.

Dr. MONTERO
Prof. de dermatología, sifilografía: Piel, sífilis, génito urinarias. Prat 309.

Dr. JUAN MONTENEGRO
Enfermedades de niños. Consultas: 14-16. Compañía 1770.

SIFILIS
VENEREAS Y PIEL
Dr. P. Grohnert B.
Moneda 1592. Consultas: 14-18.

Dr OHLERICH
Titulado Alemania y Chile. Medicina general adultos y niños. Teléfono 332. Consultas: 14 a 16. Trasladóse Teatinos 336.

Dra. ERNESTINA PEREZ
Compañía 229, casi esquina Teatinos. Consultas de 2-5.

Dr. DAVID PULIDO
Enfermedades niños. Sto. Domingo 1646. Teléf. 2162. Consultorio: Sto. Domingo 1695. 1 a 4.

Dr. OTTO PHILIPPI
Enfermedades de niños. Sto. Domingo 320 esq. San Antonio. Consultas: 13-15. Teléfono 2416.

PROFESOR PARDO
Cirugía y enfermedades de señoras. Consultas: de 14-16. Ejército 119.

Dr. PAREDES F.
Especialista enfermedades señoras. Jefe Policlínica Prof. Korner. Medicina, cirugía. Amunátegui 33. De 2-4.

Dr. PRUNES
Estudios en Europa. Jefe de Clínica. Piel, sífilis, venéreas. Merced 490. Casilla 2894.

Dr. RICARDO PERALTA G.
Cirugía general, especialmente de niños. Claras 471.

Dr. MARCIAL PARADA
Oídos, nariz, garganta. Delicias 1626. Teléfono 2844. De 15 a 17.

Dr. QUIROGA
Puente 589. Consultas 17 a 19. Teléfono 277.

Dr. F. ROMERO AGUIRRE
Partos. Enfermedades Señoras. Cirugía. Catedral 2429.

Dr. RAYO RIQUELME
Cirugía. Enfermedades señoras. Sífilis.—Lunes, Miércoles, Viernes 1-3. Martes, Jueves, Sábado 5 7. Merced 304.

Dr. NACIANCENO ROMERO
Laboratorio Clínico. Puente 559. Consultas: 17 a 19.

Dr. EDUARDO DE RAMON
Cirugía, enfermedades de señoras. Consultas: 13-15. Maestranza 340.

Dr. JOEL RODRIGUEZ P.
Estudios en Europa. Medicina interna, especialmente estómago, intestinos. Rayos X. Consultas: 14-16. Claras 431.

Dr. RAMON SILVA LEON
Enfermedades señoras. Partos. Atención nocturna. Riquelme 52.

Dr. SANTANDER
Estudios Europa. Medicina interna, estómago, intestinos. Rayos X. Moneda 821. De 13-15.

Dr. OSVALDO SALAS C.
Catedral 2629. Medicina de adultos y niños. Sífilis. Consultas 13-16. Teléfono 2791.

J. SCHWARZENBERG L.
Enfermedades de niños. Consultas de 13 a 15, excepto Jueves y Sábado. San Antonio 275. Teléfono Inglés 1344.

Dr. SUAREZ ALVAREZ
Especialmente afecciones de la vista. San Domingo 1283. Consultas: 13-15.

Dr. STUARDO
Estudios Europa. Enfermedades niños. Consultas: 13-16. Agustinas 1684. Teléfono 2245.

Dr. TORRES TORRES
Jefe Clínica Prof. Korner. Enfermedades señora, cirugía. Catedral 1249. De 15 1|2 a 17.

Dr. ULLOA.
Interna. Venéreas. Niños. Puente 559. 1-4. Independencia 1726. 10-12.

Dr. VIVES BRAVO
Estudios Europa. Enfermedades niños. Monjitas 312. Teléfono 2395.

Dr. VARGAS SALCEDO
Cirujano. Consultas: 14-16. Teatinos 354. Teléfono 1060.

Dr. A. VALENZUELA R.
Estudios en Europa. Tratamiento sin drogas. Cultura física. Medicación natural. Santo Domingo 843. Consultas: 14-16.

Dr. G. E. VIDAL S.
Consultas: 4-6. Delicias 2646.

Dr. VALENZUELA LARRAIN
Cirugía general, ginecología. Consultas: 13-16, menos los Viernes. Catedral 2092.

Dr. VIDAL OLTRA
Sífilis. Medicina interna. De 4 a 6. Laboratorio Clínico. Riquelme 44.

Dr. VILLALON
Enfermedades de la vista. Estudios Europa. Santo Domingo 606. Consultas: 13-15.30.

DANIEL YAÑEZ G.
Sífilis. Venéreas. De 15 a 17. Moneda 1035.

Dr. ZUÑIGA C.
Partos. Enfermedades de señoras. Jefe Clínica Obstetricia. Avenida España 472. Consultas: 13-15. Teléfono 111, Parque.

Dr. WAUGH ALDUNATE
606
914
Medicina interna, venéreas, sífilis. Reacción de Wassermann. Consultas: 14-16 1|2. Catedral 1938.

Dr. WIREN
Oído, nariz, garganta. Claras 471. 2-4. Policlínica, 8 1|2-11 A. M. Sólo para enfermos escasos recursos.

DENTISTAS

VICTORINO ALONSO
Dentista. Estudios en Philadelphia. Moneda 1164.

E. AYLWIN T.
Dentista. Casilla 3972. Merced 366. 3374-C-3

M. AYLWIN T.
Estudios Europa y Estados Unidos. Delicias 261. Casilla 3972.

A. ARREDONDO REYES
Dentista. Instalación moderna. Trabajos garantidos. Delicias 2274 (Portal Edwards).

MAURICIO M. BALTIANSKY
Dentista. Cirugía dental. Enfermedades de la boca. Arturo Prat 935.

F. CASTRO C.
Dentista. Ayudante Escuela Dental. Especialidad puentes, coronas. Estado 250.

CLODOMIRO CONTRERAS
Ayudante Clínica Operatoria Escuela Dental. Maestranza 340. Consultas: de 13 a 18.

SALVADOR CASTILLO
Jefe clínica Protesis Escuela Dental. Moneda 1588.

Dr. GUSTAVO CERDA LOPEZ
Dentista. Cirugía dental, extracciones difíciles. A. Prat 1548.

J. A. CASTRO OLIVEIRA
R. CASTRO OLIVEIRA
Estado 62.

JOSE LUIS CABRERA M.
Dentista. Teatinos 549, entre Catedral y Santo Domingo.

Dr. EDUARDO D. GOMEZ C.
Dentista. Consultas: 3-7. San Diego 1550.

EDUARDO HOLLSTEIN
Catedral 1787. De 10-12 y 13-15.

Dr. A. JAIME GONZALEZ
Cirujano dentista. Agustinas 1220, de 9 1|2 y 14-18.

J. CAMARGO SANGINES
Consultas 1 a 5.—Carmen 32.

DR. ROGAT PIORREA ALVEOLAR
Bolsa de Comercio
Oficina 212-213

En Valparaíso, los Sábados, Condell 88.

MUÑOZ LOBOS Hnos.
Dentistas. Extracciones sin dolor. Somnoformo. Puentes. San Diego 307-448. Teléfonos 107-108.

Dr. LUIS PELLIZA O.
Especialidad puentes, coronas y planchas. Agustinas 849. Casilla 775.

Dra. ELVIRA ROSAS S.
Bandera 76.

ARTURO SIERRA
Dentista. Compañía 1463.

ALEJANDRO VALENZUELA
Dentista. Ayudante Escuela Dental. Morandé 131.

INGENIEROS

ALBERTO LARENAS F.
Ingeniero. Claras 162. Casilla 240.

OFICINA TECNICA
Lorenzo Claro Lastarria, Ing. Civil Morandé 225. Teléf. 1963. Casilla 1491.

ARQUITECTOS

EDUARDO TASSO.
Construcciones, transformaciones, reparaciones. Honorarios 8 o|o. Planos, presupuestos.—Morandé 131.

CORREDORES

LUIS RAMIREZ SANZ y AUGUSTO OVALLE CASTILLO
Bandera 51-55. Teléf. Ing. 2511.

MATRONAS

ROSA ALIAGA
Matrona. Recibe pensionistas. San Ignacio 868. 4375-g-17

LUZ A. DE BUSCHLOH
Matrona. Asistencia toda hora. Manuel Montt 2553.

RITA COSTA DE SANCHEZ
Trasladóse de Huérfanos 2428 a Echáurren 459.

CELIA CASTILLO
Matrona ginecologista. Clínica Privada. Atiende llamados fuera Santiago. U. Americana 32.

CLINICA PRIVADA DE OBSTETRICIA
Señora Reyes. Matrona ginecologista. Establecimiento moderno. Atendido por dos cirujanos especialistas. Recibo enfermas de todas partes del país. Curaciones internas, Partos indoloros. Absoluta reserva. Precios módicos. Esmeralda 636.

CLINICA
Ana G. Vargas Barrera. Partos, enfermedades señoras. Recibe pensionistas. Cochrane 985.

Mme. E. FRAGNAUD
Matrona fgrancesa. Consultas de 1 a 5. Manuel Rodríguez 647.

MATRONA ERAZO
Trasladó su clínica de Cumming 544 a Huérfanos 2586. Clínica acreditada más de 14 años. Recomendada por los médicos especialistas. Enfermedades de señoras. Curaciones internas. Inyecciones. Recibe pensionistas. Atención fuera de Clínica. Consultas completamente reservadas. Asistencia médica. Servicio especial de coches para las enfermas fuera de Santiago. Precios equitativos.

MERCEDES ROJAS
San Diego 932. Recibe enfermas cualquier tiempo. Consultas privadas, precios módicos.

E. SILVA DE ROMAN
Unión Americana 554. Especialidad partos. Inyecciones.

CARMELA TORO G.
Pensionistas. Atiende toda hora. Chacabuco 662.

R. AMELIA ULLOA L.
Matrona. Escuela Alemana exalumna del Dr. Tillmams. Cochrane 471. 4815-h-3

VARIOS

CONSULTORIO FEMENINO DE CULTURA FISICA
Vello. Extracción segura por señoritas competentes bajo vigilancia médico. Masaje, gimnasia, hidroterapia, electricidad, etc., Trátanse niños mal desarrollados, anemias, estitiques, reumatismo, obesidad, enfermedades respiratorias, digestivas, defecto pecho, columna vrtebral o cara, como cutis seco o grasoso, espinillas, lunares, cicatrices, etc. Masaje de belleza, manual y eléctrico. Santo Domingo 848, entre 21 de Mayo y San Antonio.

S. N. HAYASHI
Masaje médico científico. Estudios en Japón. Atiende toda curación de masaje. Claras 490. De 2 a 4.

SECCION VALPARAISO

ABOGADOS

GUILLERMO AZOCAR ALVAREZ
MIGUEL AYLWIN C.
Serrano 338. Teléfono 1588.

ANIBAL CRUZAT O.
Abogado. Prat 72. Casilla 1298.

AURELIO CRUZAT
Abogado y procurador del número. Estudio: Prat 72.

FERNANDO GANDARA P.
Abogado, Agente General de LA NACION en Valparaíso. Cochrane 593. Casilla 639.

GUILLERMO RIVERA C.
GUSTAVO RIVERA BAEZA
Calle Serrano 173. Valparaíso.

ENRIQUE A. SKINNER
Prat 109. Teléfono Ing. 822. Nacional 112.

AGENTES Y EMBARCADORES DE ADUANA

PEDRO SANTIBAÑEZ
Serrano 69. Teléfono C. T. O. Casilla 200. Valparaíso.

CORREDORES

GUILLERMO ARNOLD
Vende chalets, terrenos, fundos. Arrienda casas amobladas. Viña del Mar.

TURF

CLUB HIPICO

LAS CARRERAS DE AYER

No obstante las continuas últimas lluvias, que han dejado la pista de carreras transformada en un verdadero lodazal, la concurrencia de aficionados en la tarde de ayer a tribunas y galerías, fué bastante regular.

Se inauguró la reunión, con el Premio Primer Salto Sobre Vallas, y en una distancia de 2.400 metros, carrera que por su naturaleza es muy poco apropiada para esta época del año.

Puesto el lote en movimiento, Rolanda se encargó de señalar el camino a sus adversarios, más atrás se colocó Picquet, precediendo a Sol de Mayo, a continuación Ragusa y último cerrando la fila, Esopo, colocación que guardó hasta el final. Sin otra variante que el avance de Ragusa al segundo lugar, cuando faltaban más o menos 1.600 metros, se desarrolló la prueba hasta la última curva, punto donde Rolanda demostró tener bríos para conservar su posición hasta transponer relativamente fácil el marcador, precediendo a Ragusa. El tercer lugar lo alcanzó Picquet y el cuarto Sol de Mayo.

Tiempo 3.12.

Por una sorpresa se resolvió el Premio Paderewsky sobre 1.100 metros, destinado a yeguas de la nueva generación perdedora.

Dada la señal se disputaron la delantera Lorita y Pajarita, quedando a continuación, Denodada, Kalenda y Sunlight II, en el orden de precedencia apuntado. Antes de desembocar en el derecho Lorita logró desprenderse al frente de sus enemigos y cuando ya en mitad de la recta parecía ser la dueña del puesto de honor, surgió por el lado de los palos Riodina y en una incontenible atropellada se apoderó del primer lugar, el que conservó hasta la raya misma. Tercero en un avance en las últimas distancias, llegó Sunlight II delante de Kopa. Ultimo Espumosa.

Tiempo 1.13 2|5.

Vesubiana en forma fácil obtuvo los 2.500 pesos de recompensa de la milla, del Premio Pinche.

Cuando el juez dió paso al lote, éste se movió con Duelo en punta, el que fué luego reemplazado por Vesubiana y se quedó en consecuencia segundo; en seguida, corrían Gladiadora, Esquife, Panguilemu Alice Belle, Gull y última lejos Silver Lassie. Antes de girar el último codo, las distancias entre los punteros, se hicieron más estrechas; pero, conservando siempre la hija de Calepino, el puesto de peligro. Apareció el pelotón en la recta final, altura donde ya su triunfo se hizo indiscutible, pues, los esfuerzos de Duelo y la tardía atropellada de Silver Lassie, resultaron ineficaces. Remató segundo Duelo y tercero Silver Lassie. Cuarto Esquife. Ultimo Gladiadora.

Tiempo 1.45.

En excelente forma y en condición muy holgada se impuso Uva en la cuarta carrera de la tarde, Premio Prince Florizel, sobre un tiro de 1.100 metros.

Cuando se ordenó la salida, Mackensie con Guignol se desprendieron al frente, quedando por fin Guignol dueño del puesto delantero y más atrás Mackensie con Uva. Girada la última curva, Uva se deslizó atrevidamente por el lado de los palos, hasta conseguir tomar con facilidad el puesto de honor, colocación que mantuvo la buena hija de Olascoaga en forma concluyente hasta transponer con cuatro cuerpos de ventaja el disco. Segundo remató Mackensie y tercero Guillotina. Cuarto Guignol. Ultimo Gran Mogol.

Tiempo 1.33.

La carrera siguiente, fué ganada por Willibrodo, quien lució sus colores inmediatamente en el extremo delantero, colocándose en seguida Porto Alegre, Tarento II y Cárpatos, mientras corría en la retaguardia Duc d'Orleans. Cubiertas las primeras distancias, Duc d'Orleans empezó a mejorar de colocación hasta situarse en cuarto término. Desembocados en la recta, Willibrodo aumentó la distancia que traía a sus rivales y pudo resistir en los tramos finales el ataque que le llevara Porto Alegre. En un avance de última hora, se adjudicó Cárpatos el lugar siguiente. Cuarto Tarento II.

Tiempo 1.13.

Nuevamente lució sus colores el Stud del señor José Besa, adjudicándose con Barbarroja los 2.000 pesos de asignación al vencedor, del Premio sobre 1.400 metros.

Alzadas las cintas en regular momento, Barbarroja picó al frente, situándose a sus flancos Salarí y quedando más atrás Divertida con Petardito, mientras los restantes iban escalonados cerrando la marcha Diáfana. Frente al poste de los 900 metros Salarí se apareó con el hijo de L'Aiglon hasta conseguir rebalsarle la línea de carrera. Cuando apareció el pelotón en la tierra derecha, Salarí, encabezaba a los adversarios y cuando apenas había enfrentado las galerías, Barbarroja surgía nuevamente por los palos y sin mayor esfuerzo, se imponía y alcanzaba una fácil victoria sobre su rival. Petardito entró tercero delante de Pérfido.

Tiempo 1.32.

En condiciones poco menos que imposible, se disputó la última carrera de ayer; pues, la obscuridad apenas permitió divisar uno que otro competidor.

La punta fué tomada por Misty el que llevaba en su seguimiento a Vichy, a la par que ocupaba el último lugar del pelotón Cataluña. Con escasas alternativas en el centro del grupo, llegaron los contendores a la mitad de la recta, punto donde Vichy presentó lucha a Misty, y apareándose ambos competidores, se vinieron en medio de la espectación del público hacia el disco, el cual, los sorprendió en los precisos momentos que lo transponían en empate. Tercero Glass. Cuarto Malmaisón.

Tiempo 1.33 1|5.

Primera Carrera

Premio EL PRIMER SALTO (vallas).—2,400 metros.—$ 2,500 al 1.o y $ 500 al 2.o

	G.	P.
1.o Rolanda, 70 kilos, 7 años, por Rolando y Envidiosa, del señor S. Castillo, jockey P. Guerrero	293	142
2.o Ragusa, 72, J. Jara	151	61
3.o Piquet, 72, C. Rosales	75	37
4.o Sol de Mayo, 72, S. Soto	66	36
Esopo, 70, S. Rojas	85	44
	670	310

Ganado por 2 cuerpos; el 3.o a 80 metros.

Tiempo: 3.12.

No corrieron: Darin con 72 kilos, Spark con 72, Trajano, con 70 y Canastilla con 63.

Dividendos de tribunas, unidad de $ 10:

Ganador de Rolanda	$ 20.60
Placé de id.	12.70
Id. de Ragusa	16.20

Dividendos de Galerías, unidad de $ 5:

Ganador de Rolanda	$ 10.60
Placé de id.	7.40
Id. de Ragusa	8.—

Segunda Carrera

Premio PADEREWSKY.—1,100 metros.—$ 3,500 al 1.o, $ 700 al 2.o y $ 350 al 3.o

	G.	P.
1.o Riodina, 52 kilos, 3 años, por March Flower y Armida, del Stud Urbión, jockey J. F. Bernal	72	58
2.o Lorita, 52, M. Gamboa	109	86
3.o Sunlight II, 49, J. Oregón	531	439
4.o Kopa, 52.4, Michaels (con Kalenda)	239	64
Kalenda, 50.1, J. Montané	—	76
Aguilucha, 52, A. Molina	84	73
Denodada, 52.4, H. Contreras	159	130
Dobrudja, 50.5, F. Rosas	97	85
Espumosa, 52, A. Pérez	89	68
Nafá, 49, Alfonso Silva	147	161
Pajarita, 49.3, C. Pombet	480	289
	2007	1529

Ganado por 2 cuerpos; el 3.o a uno y medio cuerpo.

Tiempo: 1.13.25.

No corrieron: Batifoglia con 52 kilos, Delantera con 52, Uxor con 52.

Dividendos de tribunas, unidad de $ 10:

Ganador de Riodina	$ 250.90
Placé de id.	41.90
Id. de Lorita	40.70
Id. de Sunlight II	16.—

Dividendos de Galerías, unidad de $ 5:

Ganador de Riodina	$ 302.70
Plac éde id.	41.90
Id. de Lorita	19.50
Id. de Sunlight II	7.50

Tercera Carrera

Premio PINCHE.—1,600 metros.—$ 2,500 al 1.o, $ 500 al 2.o y $ 250 al tercero.

	G.	P.
1.o Vesubiana, 43 kilos, 5 años, por Calepino y Venezia, del señor C. Riofrío, jockey, J. Arancibia	411	339
2.o Duelo, 47.5, M. A. Soto	192	169
3.o Silver Lassie, 46.3, A. Silva	244	187
Silva	244	187
4.o Esquife, 50, J. Montané	590	327
Gull, 55, F. Rosas	427	306
Panguilemu, 53, J. Vergara	451	271
Alice Belle, 43.5, Alfonso Silva	314	219
Gladiadora, 45.4, J. Oregón	212	204
	2841	2022

Ganado por 2 y medio cuerpos; el 3.o a 2 cuerpos.

Tiempo: 1.45.

No corrieron: Almirante Sturdee, con 51 kilos; Clavija con 51; La Lune II con 49 y Pidal con 48.

Dividendos de tribunas, unidad de $ 10:

Ganador de Vesubiana	$ 62.20
Placé de id.	21.10
Id. de Duelo	32.20
Id. de Silver Lassie	30.—

Dividendos de Galerías, unidad de $ 5:

Ganador de Vesubiana	$ 36.90
Placé de id.	12.20
Id. de Duelo	16.—
Id. de Silver Lassie	18.—

Cuarta Carrera

Premio PRINCE FLORIZER.—1,400 metros.—$ 2,500 al 1.o y $ 500 al segundo.

	G.	P.
1.o Uva, 49 kilos, 3 años, Por Olascoaga y Madelón, del señor José Besa, jockey, J. Montané	1088	541
2.o Mackensie, 51.7, F. Rosas	605	336
3.o Guillotina, 52, A. Molina	425	264
4.o Guignol, 51, R. Hernández	356	204
Deporte, 54, H. Contreras	732	329
Gran Mogol, 51, J. Quezada	204	324
	3410	1798

Ganado por 4 cuerpos; el 3.o a 3|4 de cuerpo.

Tiempo: 1.33.

No corrieron: Glass, con 54 y Sebastopol con 54.

Dividendos de tribunas, unidad de $ 10:

Ganador de Uva	$ 28.20
Placé de id.	16.80
Id. de Mackensie	21.—

Dividendos de Galerías, unidad de $ 5:

Ganador de Uva	$ 15.80
Placé de id.	9.70
Id. de Mackensie	14.50

Quinta Carrera

Premio PIBE.—1,100 metros.—$ 3,500 al 1.o, $ 700 al 2.o y $ 350 al 3.o

	G.	P.
1.o Willibrodo, 51 kilos, 3 años, por L'Aiglon y Juguetona, del Sr. M. Troncoso, jockey M. Soto A.	392	369
2.o Porto Alegre, 51, J. Montané	146	95
3.o Cárpatos, 51, F. Rosas	747	293
4.o Tarento II, 54, H. Ramírez	522	387
Chacolí, 54, J. F. Bernal	452	256
Duc d'Orleans, 54, P. Rebolledo	1101	672
Oro Mate, 51.5, S. Miranda	122	101
Sancho Panza, 54, R. Flores	103	89
	3585	2262

Ganado por 2 cuerpos; el 3.o a 3 cuerpos.

Tiempo: 1.13.

No corrieron: Chateau Gonthier con 54 kilos, Desastre con 54, Gay Laddie con 54, Omar con 54 y Ródano con 54.

Dividendos de tribunas, unidad de $ 10:

Ganador de Willibrodo	$ 82.30
Placé de id.	21.50
Id. de P. Alegre	54.90
Id. de Cárpatos	24.50

Dividendos de Galerías, unidad de $ 5:

Ganador de Willibrodo	$ 32.70
Placé de id.	9.10
Id. de P. Alegre	14.—
Id. de Cárpatos	10.40

Sexta Carrera

Premio PRESTO.—1,400 metros.—$ 2,500 al 1.o, $ 500 al 2.o y $ 250 al 3.o

	G.	P.
1.o Barbarroja, 51.7 kilos, 6 años, por L'Aiglon y Chilena, del Sr. J. Besa, jockey A. Molina	753	377
2.o Salarí, 50, J. Oregón	938	563
3.o Petardito, 58, M. Gamboa	386	266
4.o Pérfido, 50, J. Vergara	536	301
Defensa, 56, H. Contreras	200	91
Divertida, 51.2, J. Montané	368	236
Cecilia, 48.4, C. Pombet	374	238
Viking, 48, R. Flores	256	190
Diáfana, 47, J. Pinto	390	353
	4209	2615

Ganado por 3 y medio cuerpos; el 3.o a 1 y medio cuerpos.

Tiempo: 1.32.

No corrió: Duke con 52 kilos y Bow con 49.

Dividendos de tribunas, unidad de $ 10:

Ganador de Barbarroja	$ 50.30
Placé de id.	20.10
Id. de Salarí	16.80
Id. de Petardito	24.40

Dividendos de Galerías, unidad de $ 5:

Ganador de Barbarroja	$ 30.80
Placé de id.	9.90
Id. de Salarí	9.20
Id. de Petadito	12.50

Séptima Carrera

Premio PIRAPO.—1,400 metros.—$ 2,000 al 1.o, $ 400 al 2.o y $ 200 al 3.o

	G.	P.
1.o Vichy, 51 kilos, 4 años, por Marte II y Phyllis, del señor I. Yáñez, jockey, A. Molina	407	233
1.o Misty, 40 kilos, 5 años, por Altanero y Caoba, del señor E. Petit, jockey Daniel 2.o López	306	206
3.o Glass, 53, H. Michaels	910	362
4.o Malmaison, 53, J. B. Bernal	287	148
Balaclava, 58, E. Escobar	503	241
Ballader, 53, J. Oregón	855	388
Lag, 50, R. Flores	409	240
Ratisbona, 47.8, A. Guerra	308	212
	4755	2495

Ganado en empate; el tercero a un cuerpo.

Tiempo: 1.33.1|5.

No corrieron: Floriser con 51 kilos, Socio con 44 y Costa Rica con 42.

Dividendos de tribunas, unidad de $ 10:

Ganador de Vichy	$ 53.80
Id. de Misty	68.20
Placé de Vichy	30.70
Id. de Misty	33.40
Id. de Glass	23.30

Dividendos de Galerías, unidad de $ 5:

Ganador de Vichy	$ 21.50
Id. de Misty	34.50
Placé de Vichy	11.50
Id. de Mysty	20.10
Id. de Glass	10.70

MUEBLERIA Y PELETERIA
VIENESA
En formación el 4.o Club de Muebles y Pieles. Cuota semanal, 6 pesos.
Se admiten inscripciones de provincias. Pedir prospectos.
Gran realización de pieles.
Se reciben hechuras y composturas de pieles, precios bajos.
También se venden muebles con grandes facilidades de pago.
AHUMADA N.o 5
Casilla 2653.—Teléfono inglés 2783.

HIPODROMO CHILE

LAS CARRERAS DE LA MAÑANA DE AYER

Con la concurrencia de costumbre, a pesar de las dificultades de locomoción, por las copiosas lluvias, se realizó ayer la reunión matinal que nos ofrecía este hipódromo.

Se dió comienzo al programa con el Premio Bemol, donde apenas alzadas las huinchas Tarifa, figuró en el puesto delantero, seguida de Turquestán, Camarguito y Galopa. Entrados a la recta, Turquestán dominó a Tarifa; pero no pudo resistir el avance de Galopa, la que lo batió por medio cuerpo. Tercero quedó Tarifa, delante de Desolación.

Fácilmente alcanzó Antu Huenu la victoria, en la segunda carrera. Dada la señal Antu Huenu, tomó la dirección de la carrera y sin ser inquietado en ningún momento, conservó esta colocación hasta la meta, donde llegó escoltado a cuerpo y medio por Don Chimba. Tercero quedó Así sí, delante de Gracia. Ultimo, Demagogo.

En la prueba siguiente Don Emiliano, gran favorito correspondió en buena forma a la confianza en él depositada. Punteó Epu Lev, perseguido por Elegantón, Radium y Don Emiliano. En la curva este último, mejoró de colocación, mientras Epu Lev, retrogradaba batida. En mitad de la recta, Elegantón comandaba el lote; pero, Don Emiliano cargó sobre él y logró batirlo por medio cuerpo. Tercero entró Sans Rival, delante de Rolandito. Ultimo, lejos Florentino.

La cuarta carrera se resolvió por la sorpresa de Lad, que se encargó de pagar un buen dividendo. Cuando el juez ordenó la salida, Lad, picó al frente, perseguido por Lyorna, Pastor y los demás; el leader sin esfuerzo visible mantuvo su colocación hasta la meta misma, donde llegó escoltado por Libye a dos cuerpos. Tercero quedó Mayreno, delante de Lyorna.

En la quinta carrera, triunfó Mary Garden fácilmente. Cuando se alzaron las huinchas, Compiegne salió al frente, hostilizado por Tacho y Reglón, quedando a continuación Mary Garden. En la recta final, Mary Garden, cargó sobre los punteros, y sin recurrir a grandes esfuerzos pasó al frente y terminó la distancia con tres cuerpos de luz sobre Reglón. El tercer lugar correspondió a Viana; cuarto Compiegne.

Un nuevo triunfo alcanzó Leoncillo para sus colores, al obtener la victoria del Premio Bijou sobre 1,800 metros. Puesto el lote en acción, Louvre, tomó la dirección de la carrera, colocación que cedió a Chavala, yegua que se encargó de señalar la senda a sus enemigos hasta la entrada a la recta. Una vez en la tierra derecha, Leoncillo que había mejorado paulatinamente, se dejó caer sobre los punteros, pudiendo dominar a Chavala y alcanzar sobre ella una victoria relativamente fácil. Tercero Bonitillla y cuarto Eslabón.

Tiempo: 2.0 3|5.

Puso término a la reunión, el fácil triunfo de Cadorna. Apenas alzadas las huinchas, Duke y Cadorna se encargaron de señalar el camino a sus demás competidores, los que corrían escalonados con Tarff al fondo; los punteros se distanciaron hasta unos dos cuerpos de luz, y empeñados en lucha durante todo el curso de la carrera hasta pocos metros antes del disco, logró Cadorna dominar fácilmente a su tenaz rival, obteniendo dos cuerpos de ventaja sobre Duke, el que precedió por un pescuezo a Dulce y Sabrosa. Cuarto entró Cultura.

Resultados generales

Pista regular

Primera carrera

Premio Bemol.—Distancia 700 metros.—Premio $ 800 al 1.o y 100 al 2.o

1.o Galopa, con 52 kilos, 3 años, por Etolo y Age D'Or, del señor A. Miranda, jockey M. Morán; 2.o Turquestán, con 58; 3.o Tarifa, con 49; 4.o Desolación, con 50.

No placé: Perrita, 52; Andanza, 52; Sumatra, 51; Dominante, 51; Gramilla, 51; Camarguito, 50.

No corrió: Desencantada, 52; Tanguera, 51.

Ganado por medio cuerpo; el tercero a un cuerpo.

Tiempo: 0.44 4|5.

Apuestas mutuas de Tribunas Unidad de $ 5

Ganador de Galopa	$ 37.50
Placé de id.	9.10
Id. de Turquestán	6.90
Id. de Tarifa	6.70

Galería. Unidad de $ 2

Ganador de Galopa	$ 9.80
Placé de id.	3.50
Id. de Turquestán	3.00
Id. de Tarifa	2.50

Segunda carrera

Premio Barrabás. — Distancia 700 metros—Premio $ 800 al 1.o y 100 al 2.o

1.o Antu Huenu, con 50 kilos, 3 años, por Longchamps y Marucha, del señor M. A. Benavente, jockey J. Vergara; 2.o Don Chimba, con 45; 3.o Así sí, con 52; 4.o Gracia, con 52.

No placé: Dover, 54; Demagogo, 54; River Fly, 52.

No corrieron: Berlinike, 53; Gentille, 52; Goda, 51; Cefó, 50.

Ganado por uno y medio cuerpo; el tercero a dos cuerpos.

Tiempo: 0.44 1|5.

Apuestas mutuas de Tribunas Unidad de $ 5

Ganador de Antu Huenu	$ 15.50
Placé de id.	8.20
Id. de Don Chimba	9.50

Galería. Unidad de $ 2

Ganador de Antu Huenu	$ 8.60
Placé de id.	4.40
Id. de Don Chimba	4.00

Tercera carrera

Premio Betty.—Distancia 1,200 metros.—Premio $ 700 al 1.o y 100 al 2.o

1.o Don Emiliano, con 55 kilos, 5 años, por Scorpio y Lillotte, del señor J. A. Soto B., jockey A. Godoy; 2.o Elegantón, con 47; 3.o Sans Rival, con 56; 4.o Rolandito, con 47.

No placé: Radium, 62; Shy, 57; Tóxico, 50; Florentino, 50; Titita II, 50; Epu Lev, 46; Tapón, 43.

Ganado por medio cuerpo; el tercero a un cuerpo.

Tiempo: 1.18.

Apuestas mutuas de Tribunas Unidad de $ 5

Ganador de Don Emiliano	$ 12.00
Placé de id.	6.60
Id. de Elegantón	14.20
Id. de Sans Rival	12.00

Galería. Unidad de $ 2

Ganador de Don Emiliano	$ 4.80
Placé de id.	3.00
Id. de Elegantón	5.70
Id. de Sans Rival	7.00

Cuarta carrera

Premio Bola de Oro.—Distancia 1,200 metros.—Premio $ 700 al 1.o y 100 al 2.o

1.o Lad, con 44 kilos, 4 años, por Altanero e Hilda, del señor C. Rodríguez C., jockey H. Ramírez; 2.o Libye, con 43; 3.o Mayreno, con 40; 4.o Lyorna, con 53.

No placé: Nora, 60; Corso de Flores, 55; Silbatina, 54; Sebastiana, 52; El Picarón, 52; Good Luck, 50; Mastery, 48; Pastor, 42.

No corrió Turquestán, 50.

Ganado por dos cuerpos; el tercero a dos cuerpos.

Tiempo: 1.18 1|5.

Apuestas mutuas de Tribunas Unidad de $ 5

Ganador de Lad	$ 104.70
Placé de id.	44.50
Id. de Libye	9.40
Id. de Mayreno	65.20

Galería. Unidad de $ 2

Ganador de Lad	$ 32.60
Placé de id.	6.90
Id. de Libye	3.20
Id. de Mayreno	8.90

Quinta carrera

Premio Biarritz.—Distancia 1,100 metros.—Premio $ 1,000 al 1.o y 200 al 2.o

1.o Mary Garden, con 58 kilos, 4 años, por L'Aiglon y Valemont, del Stud Mabille, jockey J. Vergara; 2.o Reglón, con 40; 3.o Viana, con 52; 4.o Compiegne, con 56.

No placé: Flor de la Pasión, 54; Caupolicán, 52; El Territorio, 50; Cadeneta, 49; Tilsitt, 48; Gravina, 46; Tacho, 45.

No corrieron: Alga, 53; Lilita II, 45.

Ganado por tres cuerpos; el tercero a media cabeza.

Tiempo: 1.9.

Apuestas mutuas de Tribunas Unidad de $ 5

Ganador de Mary Garden	$ 22.10
Placé de id.	11.40
Id. de Reglón	13.60
Id. de Viana	11.00

Galería. Unidad de $ 2

Ganador de Mary Garden	$ 14.00
Placé de id.	5.70
Id. de Reglón	9.10
Id. de Viana	4.70

Sexta c

Premio Bijou.—Distancia 1,800 metros.—Premio $ 1,500 al 1.o y 200 al 2.o

1.o Leoncillo, con 57 kilos, 5 años, por Cambronne y Leo, del señor W. Serey, jockey U. Núñez; 2.o Chavala, con 46; 3.o Bonitilla, con 43; 4.o Eslabón, con 58.

No placé: Juliano, 56; Oregón, 55; Louvre, 43.

No corrió Romancienne, 52; Pizarro, 51; Floriser, 47.

Ganado por medio cuerpo; el tercero a un cuerpo.

Tiempo: 2 2|5.

Apuestas mutuas de Tribunas Unidad de $ 5

Ganador de Leoncillo	$ 18.80
Placé de id.	10.80
Id. de Chavala	11.90

Galería. Unidad de $ 2

Ganador de Leoncillo	$ 8.10
Placé de id.	4.30
Id. de Chavala	5.00

Séptima carrera

Premio Biante.— Distancia 1,100 metros.—Premio $ 1,000 al 1.o y 200 al 2.o

1.o Cadorna, con 42 kilos, 4 años, por Pioneer y Chilena, del señor D. Dighero, jockey H. Ramírez; 2.o Duke, con 53; 3.o Dulce y Sabrosa, con 45; 4.o Cultura, con 53.

No placé: Triaca, 58; Rústico, 58; Merchant, 52; Tarff, 51; Diávolo, 46.

No corrieron: Hachazo, 64; Mrs. Yoe, 59; Costanera, 51; Vichy, 44;

Ganado por dos cuerpos; el tercero a un pescuezo.

Tiempo: 1.09 3|5.

Apuestas mutuas de Tribunas Unidad de $ 5

Ganador de Cadorna	$ 27.80
Placé de id.	13.60
Id. de Duke	11.60
Id. de Dulce y Sabrosa	9.20

Galería. Unidad de $ 2

Ganador de Cadorna	$ 9.00
Placé de id.	3.70
Id. de Duke	4.20
Id. de Dulce y Sabrosa	4.60

VIVENT, ROPERT & Cía.
SUCESORES DE
Maisonnave & Co.
IMPORTACIÓN y EXPORTACIÓN
SANTIAGO
BANDERA 547 - 551 | CASILLA Núm. 2588
Teléfono Inglés 737 | Teléfono Nacional 352
FABRICA DE CALZADO
INDEPENDENCIA 335
VALPARAISO
Almacen por mayor, TIVOLA 75
Curtiembre Moderna, TIVOLÁ 73
Saladero y Refinería de Grasa
MATADERO-PORTALES, Casilla 4299
CONCEPCIÓN
ALMACEN POR MAYOR: MAIPU 701-709
CASILLA 916
Casa de Compras en París
14 - RUE GRANGE BATELIERE - 14

PRONOSTICOS DE LA PRENSA

Con el resultado de ayer en ambos hipódromos, la situación actual, es la siguiente:

CLUB HIPICO

		G.	P.
1	El Tiempo Nuevo	31	111
2	La Nación	30	135
3	Noticias Ilustradas	30	128
4	Ultimas Noticias	30	123
5	Semana Cinematográfica	26	134
6	La Unión	26	132
7	El Derby	26	125
8	El Diario Ilustrado	25	126
9	El Brujo del Turf	25	122
10	El Mercurio	23	124
11	The South Pacific	22	121
12	Yo sé todo	21	117
13	La Opinión	21	106
14	Deutsche Zeitung	20	119
15	El Pronóstico	19	122
16	La Patrie	18	110
17	Zig Zag	18	108

HIPODROMO CHILE

		G.	P.
1	Las Ultimas Noticias	23	122
2	El Diario Ilustrado	22	133
3	La Nación	22	118
4	El Mercurio	21	112
5	Deutsche Zeitung	19	107
6	El Brujo del Turf	19	104
7	Yo sé todo	19	101
8	Noticias Ilustradas	18	106
9	La Patrie	18	104
10	La Opinión	18	101
11	El Tiempo Nuevo	18	101
12	El Pronóstico	17	126
13	La Unión	17	120
14	El Derby	16	113
15	The South Pacific Mail	12	101

NOTICIAS DIVERSAS

Preparadores de los ganadores de ayer en ambos hipódromos

CLUB HIPICO

Rolanda, A. Rodríguez C.
Riodina, J. Rodríguez S.
Vesubiana, P. Bagú.
Uva, A. Huerta.
Willibrodo, J. B. Molina.
Barbarroja, A. Huerta.
Vichy, I. Yáñez.
Misty, D. Galáz.

HIPODROMO CHILE

Galopa, A. Pacheco.
Antu Huenu, R. Pastene.
Don Emiliano, R. Amaro.
Lad, A. Rodríguez C.
Mary Garden, C. Ruz.
Leoncillo, A. Castro.
Cadorna, P. Boncerio.

Riodina. — Que salió ayer de perdedores en el Club Hípico, en el premio Paderewsky, fué importada de la Argentina por don Pedro Polanco y fué retirada de las ventas del año anterior. Es hija de March Flower y Armida.

Posteriormente, fué adquirida particularmente por el Stud Urbión.

Barbarroja. — Ganador de la carrera de remate, Premio Presto, no tuvo interesados por el mínimum de dos mil quinientos pesos.

Vichy. — No tuvo interesados por el mínimum de dos mil quinientos pesos, después de haber ganado la séptima carrera de remate de ayer en el Club Hípico.

APERTURA DE INSCRIPCIONES

Hoy Lunes a las 16 horas, se abren en las secretarías del Club Hípico y del Hipódromo Chile, las inscripciones para las carreas del Domingo 20 del presente, cuyos programas de entrada son los siguientes:

CLUB HIPICO

I. Premio Quierante. — 1.500 metros. — Para caballos de 4 años y más, nacidos en Chile, que se remanten por $ 2.500. — Handicap. — Inscripción: $ 20. — Premio $ 2.000 al 1.o.

II. Premio Queule. — 1.400 metros. — Para potrillos de 3 años que no hayan ganado. — Peso: 54 kilos. — Inscripción $ 30. — Premio $ 3.000 al 1.o.

III. Premio Queen Bee. — 1.100 metros. — Para potrancas de 3 años, nacidas en Chile, que no hayan ganado. — Peso: 52 kilos. — Inscripción: $ 30. — Premio 3 mil pesos al 1.o.

IV. Premio Queen Leaf. — 1.400 metros. — Para caballos que no hayan ganado desde el 1.o de Abril del presente año. — Peso: 48 kilos. — Recargo de 2 kilos por cada $ 3.000 ganados en premios desde que corren. — Inscripción: $ 25. — Premio $ 2.500 al 1.o.

V. Premio Queen of Diamond — 1.100 metros.— Para todo caballo. — Handicap. — Inscripción: $ 20. — Premio $ 2.000 al 1.o.

VI Premio Queen of Hearts. — 1.800 metros. — Para caballos que no hayan ganado más de $ 20.000. —Handicap. — Inscripción: $ 25. —Premio: $ 2.500 al 1.o.

HIPODROMO CHILE

I Premio Caius. — Para perdedores. — Peso de reglamento. — Descargo de 1 kilo por cada carrera perdida. — Inscripción: $ 20.— Premios: $ 1.000 al 1.o y 100 al 2.o. — Distancia: 1.100 metros

II Premio Camelia. — Para hacks no ganadores de más de dos carreras. — Peso: 58 kilos. — Descargo a perdedores de un kilo por cada carrera perdida. — Inscripción: $ 15. — Premios: $ 700 al 1.o y 100 al 2.o.— Distancia 900 metros.

III. Premio Caudillo. — Handicap. — Para ganadores. — Inscripción $ 15. — Premios $ 700 al 1.o y 100 al 2.o. — Distancia 700 metros.

IV Premio Ceniza. — Omnium Handicap. — Inscripción $ 20. — Premios $ 1.000 al 1.o y $ 200 al 2.o. — Distancia 1.000 metros.

V. Premio Cupido. — Omnium Handicap. — Inscripción: $ 20.— Premios: $ 1.200 al 1.o y 200 al 2.o —Distancia: 1.400 metros.

GARANTOL
REMEDIO EFICASISIMO CONTRA:
Constipados y catarros nasales, neuralgia, dolores de cabeza, de oídos y de los dientes
GARANTOL,
no contiene ni veneno, ni cáustico.
GARANTOL,
produce efectos verdaderamente maravillosos.
GARANTOL,
es una preparación científica.
GARANTOL,
no debe faltar en ninguna casa.
GARANTOL,
no tiene rival.
Caja: 60 cts.
Pídase en las principales Boticas.
Unicos concesionarios para Chile y Bolivia:
Fernando Orrego y Cía.
SANTIAGO-CASILLA 7533
14-G

"LA MISERIA, EL SUICIDIO Y EL IDIOTISMO, TIENEN POR CAUSA EL ALCOHOLISMO".

BOX

EL DESARROLLO DE ESTE DEPORTE EN NUESTRO PAIS

LOS CAMPEONES

Ningún deporte, entre nosotros, había logrado tomar el desarrollo que en tan poco tiempo ha tenido en Chile el arte de la defensa propia.

Mirado por las autoridades y la sociedad de Santiago como un espectáculo inhumano y en que los asistentes sacaban como único provecho el endurecer su alma, no tuvo en un principio un apogeo franco y su marcha era perturbada por continuos ataques, generalmente de personas que desconocían el box. Pero lentamente y gracias al entusiasmo que despertaron los triunfos que nuestro campeón Heriberto Rojas, obtuviera sobre los pugilistas que visitaban nuestra patria, se fué formando un ambiente que permitió, ya con menos tropiezos, la realización de los espectáculos boxeriles. Y es así que nuestros aficionados tienen ocasión de presenciar reñidos matchs y en los que Rojas se acredita campeón suramericano de todos los pesos. Memorables y con vivo entusiasmo, las recuerdan los que en ese tiempo tuvieron ocasión de presenciar las peleas que Rojas sostuviera con Bradley. Ellas fueron las que mayor impulso dieron a nuestro box nacional. Y a la vez que se efectúan buenos matchs entre campeones extranjeros y los residentes en el país, se inician en la carrera del boxeo muchachos jóvenes y sanos que son una esperanza para este deporte.

Adolfo Morales, considerado como uno de los mejores pugilistas chilenos, es muerto en un match que sostiene con William Daly. Este desgraciado accidente boxeril viene a ayudar la campaña en contra de este deporte y las autoridades prohiben entonces esta clase de espectáculos.

La opinión de distinguidas personalidades y competentes facultativos, comprueban que la desgracia se debe, no a las consecuencias propias del deporte que se practicaba, sino a la enfermedad que a Morales afectaba.

Estas razones indujeron a que la Municipalidad dejara desarrollarse nuevamente el box entre nosotros. Y ya desde esa fecha, empieza el franco desarrollo de ésta, quizá la principal rama del sport.

Por nuestra parte, y reflejando el criterio de eminencias en materia de cultura física, podemos decir que el box es considerado como el más completo de los deportes y que su práctica no encierra peligros de ninguna naturaleza.

Y no crean nuestros lectores que el box se fomenta en otras naciones como un espectáculo de diversión, sino como el medio más eficaz de complementar el desarrollo físico de las poblaciones. Y es así que en Estados Unidos, Inglaterra y Francia, competentes médicos, sabios rectores de Universidades y altos jefes del Ejército, comprendieron cuánto bien aportaba al hombre la práctica y el conocimiento del box, implantando en las instituciones a su cargo la enseñanza de este deporte y organizando concursos para premiar a los cultivadores de los ejercicios de gabinete.

Entre nosotros también algo se ha hecho, y tenemos la satisfacción de reconocer que en nuestros principales Liceos, Policías y Clubs, se mantienen profesores para la enseñanza de la defensa propia. Por otra parte, la iniciativa particular de entusiastas aficionados ha secundado al completo desarrollo que entre nosotros hoy alcanza, el box.

Y como iniciativa particular, consideramos a la Federación de Box de Chile, institución compuesta de distinguidos caballeros y a cuyo cargo está el control de los espectáculos boxeriles. No podemos dejar pasar esta ocasión sin recordar la labor desinteresada de estas personas, que con su acertada dirección han logrado captarse el estímulo de nuestros aficionados. La Federación, no sólo ha fomentado este deporte, sino que sus miembros, con su honorabilidad que les caracteriza, han inspirado confianza al público y revestido los matchs de la seriedad que en ellos debe haber.

Podemos citar como uno de los principales progresos del box en Chile, los numerosos centros boxeriles fundados desde hace dos años a esta parte. Más o menos se cuentan en número de 15 y todos ellos obedecen a una institución denominada "Asociación de Centros de Box". Esta Asociación ha abierto entre sus afiliados, los campeonatos en las diferentes categorías. Actualmente se disputa el campeonato peso pluma, habiendo obtenido los títulos en las categorías mosca y gallo, los jóvenes Osorio y Labarca.

LOS CAMPEONES

Heriberto Rojas

Heriberto Rojas, como antes lo hemos dicho, el iniciador del box en nuestro país, es en la actualidad el campeón peso pesado de Sur-América. Su hoja pugilística es brillante y cuenta a su haber con más de cuarenta peleas, conociendo en ellas sólo dos honrosas derrotas. Las que le infligieron Bradley y el excelente boxeador norteamericano Bob Devere. En la revancha con el primero de los boxeadores nombrados, obtuvo sobre él una fácil victoria por K. O.

Sus más sonados triunfos han sido los matchs que ha sostenido con Calvins Respress y Dave Mills venciendo al primero en tres ocasiones por puntos y a Mills también en la misma forma. Es este match uno de los que mayor interés ha despertado entre nuestros aficionados, debido al prestigio de que Mills estaba precedido. Su triunfo fué decisivo y ya desde esta ocasión no ha tenido oportunidad de volver al ring, por falta de competidor y haberse retirado del tablado. Hoy día está dedicado por completo a la enseñanza del sport que tanta popularidad y simpatía le ha dado en Sur-América.

Indalicio Lillo

Es éste un raro boxeador, podríamos casi decir, que carece de escuela, reconociendo en él cualidades especiales para el combate. Es duro al castigo, resistente y de gran acometividad. Con estas cualidades arrebató a Alberto Downey el título peso medio de Chile. Entre nosotros se ha presentado en pocas ocasiones, pero casi siempre con éxito. Ha empatado con Willie Murray en 10 rounds, derrotándolo, por descalificación de Murray, en la revancha que sostuvieron. Duque Rodríguez le ha vencido en dos ocasiones, la primera por K. O. al 2.o round y la segunda por puntos.

Es Indalicio Lillo en la actualidad el campeón peso medio de Chile y uno de los boxeadores que cuenta con mayor número de admiradores.

Manuel Sánchez

Es sin duda alguna este pugilista el mejor exponente de nuestro box. Su carrera boxeril es larga y llena de victorias.

Ha sostenido más de 250 encuentros, no habiendo sido nunca derrotado. De una escuela propia, poco a poco fué revelándose como una esperanza, hasta obtener el codiciado título de campeón suramericano de los pesos livianos, que la dirigente del box le otorgará no hace un mes. No satisfecho con los triunfos que obtuviera en su patria, cruzó Los Andes y compitió en Uruguay con los mejores hombres de su categoría.

Usher cayó K. O. al tercer round; a W. William le venció por puntos en 10 rounds y empató con el boxeador de categoría más alta, Gustavo Lenevé.

De regreso a su país, han seguido sus victorias, contándose entra ellas a las derrotas que infligiera a Arancibia al 8.o round, a Campis al 10.o, a Levigne al 4.o, a Candia al 2.o. Su actuación más sobresaliente, ha sido el reciente match, aún fresco en la mente de nuestros "amateurs", que sostuvo con el campeón panameño Kid Bains, fallado empate, y en el que puso a prueba su habilidad y dureza. Esta pelea le ha hecho revelarse como un hombre invencible de su categoría en Sur América.

Carlos Pérez

Desde hace cuatro años ostenta el título de campeón chileno en la categoría peso pluma. Es uno de los científicos boxeadores nacionales. Valiente a toda prueba y de gran dureza, nos lo reveló una vez más en el match que sostuviera con Kid Bains. De los cuatro pugilistas que han contendido con Bains, ha sido Pérez, el único que ha puesto Knock-down al panameño.

En casi todas sus peleas le ha tocado actuar con hombres de categoría superior, a quienes les ha dispensado hasta 7 kilos.

Son dignos de recordarse los matchs que sostuvo, con C. Arancibia. Triunfó por puntos una vez y empató en la segunda ocasión. Su última victoria fué la que obtuvo, sobre el mexicano Levigne, a quien puso K. O. al segundo round.

Actualmente no tiene Pérez ningún competidor serio en su categoría, y creemos que detentará el título, por mucho tiempo.

Carlos Donoso

Pesa sólo 51 y medio kilos, y pega tan fuerte como uno de 70. Es uno de nuestros profesionales más jóvenes. Alumno aventajado de Heriberto Rojas, supo asimilar bien las enseñanzas de su profesor, para poder triunfar como un "crack", en el campeonato por la categoría peso gallo, abierto por la Federación de Box de Chile. Hace un mes recibió el título que lo acredita como tal.

Charles Roberts

El popular negro Roberts es el campeón de Chile en los pesos mosca. Sólo Carlos Donoso le ha derrotado. Cuenta Roberts en nuestro mundo boxeril con muchas simpatías; para obtener el título que ostenta, hubo de sostener numerosos encuentros en que obtuvo buenas victorias. Su último match lo sostuvo con Luis A. Solís, a quien venció por K. O. al tercer round.

OTROS PROFESIONALES

No podemos dejar pasar esta ocasión, sin hablar de un grupo de jóvenes boxeadores, que han ayudado con su concurso al progreso del box. Son éstos pugilistas, que en lucidos y reñidos combates han tomado parte contra los actuales detentores de campeonatos. Entre ellos se destacan:

Alberto Downey

Este joven que hasta hace poco era el detentor del campeonato peso medio de Chile, es considerado como uno de los más completos e inteligentes atletas que ha tenido Chile.

Hace apenas cuatro años que Alberto Downey ha dedicado su vida al box y en este corto espacio de tiempo se colocó a la cabeza de nuestros boxeadores, y es así cómo tiene una científica escuela, que el público aplaude cada vez que Downey aparece en el ring.

Carlos Polite fué el boxeador encargado de dar nombre a Downey. Polite, fué en su tiempo un buen peleador, causa por la cual los triunfos de Downey sobre él lo acreditaron como bueno y se adjudicó el campeonato de su categoría.

Downey ha actuado poco en el ring, debido tal vez a no tener competidores, y sus encuentros más interesantes han sido los con Willy Murray, donde en su último macht obtuvo un triunfo por K. O. al primer round.

Estamos seguros que Downey volverá a subir al ring; pues se encuentra bien y no sería raro que volviera a poseer el título de campeón.

Carlos Arancibia

Si en nuestro país existieran buenos maestros del arte de la defensa propia, Carlos Arancibia habría sido un campeón. Y decimos ésto, porque Arancibia es un muchacho que reune todas las cualidades de los hombres de ring; es joven, de gran dureza y mucha valentía.

Desgraciadamente nunca ha tenido un verdadero maestro y no ha cuidado de su preparación como es debido, causas por las cuales ha sido derrotado en varias ocasiones.

La pelea más importante que ha tenido Arancibia, fué con Rafael Elizalde. Arancibia triunfó en este combate, que era a 15 vueltas, por puntos, y se adjudicó el cinturón Tagle Cárter.

Arancibia ha vencido por puntos a varios de nuestros mejores hombres, contándose entre ellos a Pablo Muñoz, Luis Campis, Carlos Polite y otros que se nos escapan.

Su actuación más desgraciada ha sido con el campeón Kid Moró con quien Arancibia no pudo hacer nada.

Arancibia es joven y puede progresar.

Rafael Elizalde

Este muchacho, que nos visitara hace algún tiempo, es chileno y podemos asegurar que ha sido uno de los más científicos boxeadores que hemos visto sobre nuestros tablados. Sus encuentros entusiasmaron a los amateurs. Fué vencedor por puntos de Carlos Arancibia, en su primer match. A los pocos días peleó con Candia, obteniendo el triunfo por puntos. Sufrió en Chile sólo dos derrotas, las que le infligieron Carlos Arancibia y Manuel Sánchez, este último creemos lo trató con consideraciones, pues el campeón suramericano, dominó fácilmente y pudo haber sido el vencedor por K. O.

Actualmente Elizalde reside en Uruguay, donde lo distinguen como uno de los mejores.

Carlos Polite

Corta fué la carrera de este muchacho, tal vez debido a una grave enfermedad. Un grato recuerdo nos dejó su bullado match con Sánchez. En este combate Polite se portó admirable y el referee declaró empate. Polite es vencedor por K. O. de Carlos Pérez.

Hoy día parece que Polite está retirado definitivamente del ring.

Humberto Hernández

Este boxeador es el fruto de los Centros de Box, pertenece al Centro Ursus donde es profesor.

Hubo un tiempo en que Hernández fué popular por sus hermosos matchs y podemos recordar con justicia su encuentro a 20 vueltas con Abelardo Hevia, donde fué derrotado por puntos, después de una reñida lucha.

Hoy Hernández ha progresado bastante y no hace mucho venció por K. O. a Abelardo Hevia.

Todavía se puede esperar más de Hernández, es muy jóven y tiene cariño por su carrera.

Jorge Roy

Este joven es un buen peleador y es de una reconocida dureza. No hace mucho resistió al compeón Sánchez un match a 10 vueltas que lo acreditó como competente.

En la capital no es conocido, pero en el norte del país esvencedor de muchos buenos pugilistas. Actualmente es el campeón peso liviano de Valparaíso.

Juan 2.o Novella

Este excelente boxeador, peso pluma, puede considerase en su categoría como el segundo hombre después de Carlos Pérez. Pocas veces ha subido al ring. Es vencedor de Juan Augusto y empató con el campeón peso Gallo de Chile Carlos Donoso.

Duque Rodríguez

Hubo un tiempo en que este conocido boxeador era considerado como el más fuerte de los hombres del peso medio. Poseedor de un terrible punch, fué temido de los boxeadores y sus triunfos siempre terminaban por K. O.

Se inició en un preliminar con Manuel Fuentes venciéndolo por K. O. al primer round. A los pocos días venció por K. O. a José Ramírez.

Viendo Duque Rodríguez cómo triunfaba tan fácilmente sobre los hombres de segunda categoría, concertó un match con Manuel Aranguiz, el que también corrió la suerte de sus demás compañeros. Duque al hombre llamado a competir con Downey, y es así como Duque Rodríguez subió al ring para disputar con Downey el campeonato. Para desgracia de Duque, Todos los aficionados vieron en fué derrotado por K. O. a la 10 vuelta.

Duque Rodríguez ha seguido boxeando, pero no con el resultado de antes. Ha cido fácilmente vencido por Willy Murray y ha triunfado estrechamente sobre Pablo Muñoz. Creemos que Duque no es el mismo hombre de antes.

Pablo Muñoz

Este boxeador valdiviano no ha podido demostrar de lo que es capaz, pues ha actuado en muy pocas ocasiones.

Ha triunfado sobre Carlos Arancibia y ha sido derrotado por Duque Rodríguez en dos encuentros. Actualmente trabaja activamente en el Gimnasio Pelegrini, donde cada día practica con más exito el box.

Pedro Pablo Fuentes

Este hombre de ring, es poco conocido en la capital. Donde ha obtenido sus mejores triunfos y es considerado el campeón de la frontera, en el sur del país.

Su actuación ha sido sólo regular, ha triunfado sober Dinamarca y fué derrotado por puntos por Andrés Balsa.

Informaciones Comerciales, Industriales y Agrícolas

INFORME DEL NATIONAL CITY BANK EN CHILE

La Oficina en Chile del National City Bank, ha enviado a su casa matriz de Nueva York, el siguiente informe sobre las condiciones financieras y económicas en nuestro país, durante el mes de Junio:

SITUACION ECONOMICA Y FINANCIERA EN CHILE

Situación general de los negocios

La impresión optimista que se hizo notar cuando publicamos el informe del mes anterior, ha continuado durante el mes de Junio. Las mismas influencias que entonces fueron anotadas como favorables, han contribuído a producir una impresión de desahogo entre los comerciantes y los manufactureros pero a este respecto la mejoría parece haber terminado, resultando de ello una actitud de expectación y de esperanza, a la espera de que la situación de los negocios y los asuntos políticos de los países extranjeros sea más definida.

Los precios de los productos, después de un período de aprensión y timidez que ha existido desde la firma del armisticio, han tenido una marcada tendencia a subir, haciéndose en cierto modo inquietantes por lo que se refiere a diversos artículos de consumo que afectan profundamente el presupuesto doméstico de muchos obreros de pequeña capacidad financiera. Esto se debe a la acción refleja de los mercados extranjeros, no obstante que en algunos casos las alzas han sido exageradas con fines de especulación y no tienen justificación aquí. Excepto en lo que se refiere a las industrias mineras, que están ahora en verdadero letargo, Chile ha vivido exento de las influencias derivadas de la gran guerra, y no ha experimentado la inflación de los créditos, que ha ocurrido en la mayor parte del mundo, acompañada de alza de los salarios. Ello es, por consiguiente, mucho más dificultoso para la masa del pueblo, el cual no ha logrado un aumento general en sus entradas, para soportar un aumento en el costo de la vida.

Se concede generalmente que algo se hará con el fin de mejorar las condiciones del trabajo, y los dirigentes en el Congreso y en los círculos políticos están estudiando los medios de hacer más llevadera la vida del término medio de la población, y, por consecuencia, colocarla en condiciones de mejorar la propia situación y la del Estado. Una de las materias que recibe una atención preferente es la habitación para el pueblo. El sistema de vida en cuartos redondos agrupados en torno de un patio, sin medios de calefacción y en muchos casos sin protección contra los rigores del invierno, conduce fatalmente a desalentar el espíritu y enfermar el organismo. Se están estudiando planes para utilizar los terrenos cercanos a Santiago para la construcción de mejores hogares, bajo una especie de dirección del Gobierno. Aunque hay una evidencia ocasional de la obra de los agitadores profesionales, parece probable que se realiza aquí una evolución hacia las mejores condiciones de la vida, tal como se está realizando en otras partes del mundo, y que esta tomará aquí la forma de un ordenado y progresivo mejoramiento.

Los cambios extranjeros, que siempre están a la cabeza de las novedades de Chile, han ofrecido un especial interés, habiendo fluctuado durante el mes, dentro de un estrecho margen sobre y bajo 11 peniques.

CONVERSION METALICA

La Cámara de Diputados ha dedicado una parte de cada sesión a la consideración de la cuestión monetaria, a pesar de lo cual no parece que haya un definido plan de mejoramiento. En vista de lo informado en el Mensaje del Presidente, de que los fondos en poder del Tesoro, destinados a la conversión del papel moneda eran suficientes para cubrirla a 12 peniques por peso, se ha creído que la moneda puede ser colocada en una base para conversión en oro. Del discurso del Ministro de Hacienda, al abrir el debate, no parece desprenderse, sin embargo, que esa sea la política del Gabinete. El señor Claro Solar, dijo, en el curso de un largo discurso:

"Yo creo que en vista de la situación producida en el mundo por la guerra europea, y de las enormes deudas que pesan sobre los Estados Unidos y sobre los países de Europa, el sistema monetario de esos países debe ser delicado y debe evidentemente influenciar los cambios, y entre ellos el nuestro, que depende en tan gran medida de los mercados de Londres y Nueva York.

"Por esta razón, yo no creo que nosotros deberíamos hablar de cambiar nuestros billetes por oro, haciendo la conversión real de un peso por su equivalente en metal o peniques de oro esterlino. Lo que nosotros realizaríamos sería llegar a una situación que nos permitiera el ajustamiento de los cambios para evitar esas enormes diferencias de dos o tres puntos de un penique por día, y, una vez en este camino, una normal y tranquila situación existiría en nuestro intercambio con los demás países.

"Yo debo declarar que he sido partidario por espacio de varios años, y así lo he indicado en los planes que he presentado a la Comisión Financiera del Departamento de Hacienda en 1...., he sido partidario, digo, del sistema que ha servido como base de estabilización de la moneda en la India, el sistema de "standard" de letras de cambio en el sitio del "standard del oro" y que es llamado el "Gold Exchange Standard". Y pienso que esto es lo que adoptaríamos, y no el sistema de cambiar el papel por oro acuñado.

BANCO PRIVILEGIADO

El control de los cambios, con el fin de mantener el tipo de cambio dentro de una razonable aproximación a los 12 peniques, incluye el establecimiento de un Banco de Emisión, con un capital autorizado equivalente a 36.000,000 de pesos americanos, del cual una cuarte parte sería pagable antes del comienzo de los negocios. Este banco tendría un Departamento de Emisión y un Departamento de Depósitos y Descuentos. Dentro de un mínimum de reserva en Caja de un 33 por ciento, el Banco será autorizado para emitir letras hasta el total del capital pagado y también contra los depósitos de oro en Chile, o en el exterior, y el depósito de Bonos de amortización u otras obligaciones lanzadas o garantidas por el Gobierno de Chile hasta por el 80 por ciento de su valor en el Mercado.

RESTRICCIONES A LAS SUCURSALES DE BANCOS EXTRANJEROS

La ley que provee el establecimiento de un Banco de Emisión, también obliga á las sucursales de los Bancos extranjeros a invertir todo su capital declarado en Chile en este país, restringir sus depósitos al monto de su capital declarado aquí, y mantener esos depósitos continuamente invertidos en la misma forma. Junto con la evidente injusticia de la ley, cuya adopción indudablemente será impedida por el Congreso sin enmienda, el efecto de ella sería acabar con la estabilidad del cambio. Si las sucursales no pueden comprar letras en el exterior, por ejemplo, ni invertir en fondos extranjeros, ellas tampoco podrán revender y con ello concurrir a la estabilización del tipo de cambio cuando una demanda extraordinaria tienda a forzar una baja en el tipo del penique. La creencia de que los Bancos extranjeros están acostumbrados a acumular depósitos para el propósito de usarlos en sus países respectivos, parece, sin embargo, ser popular, a pesar de que ella parecería muy improbable en vista del grave riesgo que envuelve el convertir temporalmente a un cambio que está sujeto a una fluctuación de 100 por ciento en un corto tiempo.

Esta popular creencia es debida probablemente a la falta de conocimiento de la costumbre que es muy corriente, de recibir depósitos en moneda extranjera, repagables en letras de cambio a 90 días. El monto total de esos depósitos no sería cambiado, de paso, si ellos fueran transferidos a los bancos nacionales; ni podría el capital invertido en Chile ser afectado por la colocación de los depósitos, que están bajo el control del depositante, el cual es el único que puede dar las instrucciones requeridas para convertilos en moneda local. Por el contrario, la reversión sería real, tan pronto como los bancos extranjeros prestasen grandes sumas en monedas extranjeras, que los bancos nacionales raramente efectúan, utilizando para ello parte de esos depósitos en Chile, que de otro modo servirían en el exterior.

FINANZAS DEL ESTADO

De acuerdo con el informe del Departamento de Hacienda al Congreso, el déficit probable para el año 1919 será aproximadamente de $ 49.000,000 papel, cantidad a la cual puede ser aplicado el sobrante de 23.339,778.65 pesos papel. El déficit neto para los dos años sería por tanto, equivalente a 6.000,000 de pesos americanos, deducidos al tipo propuesto de 12 peniques.

No hay novedades con respecto al empréstito autorizado por el Congreso el año último, con el fin de proveer a la adquisición de equipo ferroviario, desde lo expresado sobre el particular en el mensaje del Presidente, para los efectos de que los mercados europeos no parecen estar en situación favorable para ocuparse de un empréstito a largo plazo. Algunos proveedores de materiales parecen dispuestos a hacer ofertas por bonos en lugar de al contado, esperándose que los Bancos los tomen.

DIRECCION DE SUBSISTENCIA

Precios de las drogas en venta en los almacenes fiscales

Agua del Carmen, el frasco, $ 1.
Emulsión de Bacalao, id. 2.65.
Guayacolina, id., 4.40.
Jabón de afrecho, el pan, 0.20.
Jabón de alquitrán, id., 0.90.
Jabón de azufre, id., 0.90.
Jabón de Benjui, id., 0.50.
Jabón de Castilla, id., 0.60.
Jabón de quillay, id., 0.70.
Jabón de boraxol, id., 0.90.
Jarabe alquitrán, el frasco, 1.80.
Jarabe depurativo yod, id., 2.40.
Jarabe glicerofosfato, id., 2.70.
Jarabe hipofosfito cal, id., 1.95.
Jarabe id. compuesto, id., 2.20.
Jarabe matico id., 1.95.
Jarabe rábano yodado, id., 2.10.
Jarabe id. id. hip., id., 2.20.
Jarabe sesquibromuro hierro id., 1.95
Jarabe pino marítimo, id., 1.95.
Jarabe yodotánico, id., 1.95.
Jarabe yoduro de hierro, id., 1.80.
Jarabe clorhidro fosf., id., 2.10.
Jarabe zarzaparrilla yod., id., 2.70
Mosca de Milán, la mosca, 0.15.
Merenguez cermífugos c/u., 0.05.
Magnesia calcinada, 10 gr., 0.15.
Mantequilla de Cacao, 10 gr., 0.15.
Pastillas clorato pot. el rollo, 0.15
Pastillas menta, id., 0.15.
Pastillas santonina paquete de 8 gramos, 0.20.
Pastillas mentol con eucaliptus, id. de 20 gramos, 0.20.
Pastillas carbón, la caja, 1.60.
Píldoras de quinina, el tubo, 1.10.
Piedra alumbre, el kilo, 1.20.
Polvos de persia, 10 gr. por 0.10.
Polvos de Zozodonte, legítimos, pomo, 2.30.
Aspirina, tubo de 20 comprimidos, 1.50.
Aspirina cajas, la pastilla, 0.10.
Aspirina con cafeina, tuvo de 20 comprimidos, 1.65.
Aspirina con cafeina, cajas, la pastilla, 0.10.
Antipirina, oblea de 1|2 gramo, 0.15
Aspirina, oblea de 1|2 gramo, 0.05
Aceite ricino, 10 gramos por 0.10
Acido bórico, 30 gr., por 0.15.
Algodón extranjero, el kilo, 11.
Sal de Carlsbad cristal, el frasco, 1.35.
Sal de Carlsbad yodada, el frasco, 3.75.
Sal de Sedlitz (Hockins), el frasco, 2.00.
Sal de karlsbad crist, 10 gramos por 0.10.
Sal de Inglaterra, 20 gramos por 0.10.
Salicilato de soda, 10 gramos por 0.35.
Salol, 10 gramos por 0.50.
Semilla de aniz, paquete de 10 gramos, 0.10.
Sulfato de soda, paquete de 20 gramos por 0.05.
Soda refrescante, 2 paquetitos por 0.05.
Te Hamburgo, el paquete 1.00.
Supositorios para guagua, 0.10.
Leche de Magnesia, el frasco, 2.50.
Glicerina, 30 gramos por 0.40.
Glicerofosfato de cal, 50 gr., 0.40.
Glóbulos sándalo pichi, el frasco 4.20.
Gotas ,livorianas, c|u., 0.10.
Gotarios, c|u., 0.25.
Kola granulada, 50 gr. por 0.40.
Tintura de yodo, 15 gr. por 0.20.
Tintura yodurada, 12 gr. 0.20.
Tintura de árnica, 20 gr. por 0.20.
Ungüento mercurial, 33 o|o, 6 grm. por 0.20.
Ungüento mercurial, 50 o|o, 5 grm. por 0.25.
Ester sulfúrico, 10 gr. por 0.20.
Comprimidos clorato pot., paquete, 0.20.
Cascarilla en polvo, 20 gr. por 0.40
Cánulas para irrigador, juego 3, 1.20.
Cebada perla, kilo, 1.50.
Citrato de magnesia, kilo, 6.50.
Cremor tártaro, 20 gr. 0.30.
Bicarbonato de soda, el kilo, 1.00.
Bromuro de potasio, oblea de 1 gr. 0.05.
Emplasto belladona, centímetro, 0.20.
Emplasto tapsia, centímetro, 0.10.
Emplasto poroso, el parche, 0.95.
Flores de tilo ,paquete de 10 gramos, 0.20.
Flores de manzanilla, paquete de 10 gramos, 0.15.
Flores de sauco, paquetes de 10 gramos, 0.10.
Flores pectorales, paquete de 10 gramos, 0.15.
Gelatina, 10 gramos, 0.40.
Licopodio, 10 gramos, 0.55.
Raíz de zarzaparrilla, 10 gramos, 0.20.
Vaselina blanca, 10 gramos, 0.10.
Vainilla de beina, 0.15 y 0.20.
Cacao pectonizado, la lata, 4.50.

Los almacenes funcionan en: Población León XIII, calle Melchor Concha y Toro N.o 7; Maestranza 633; San Diego 1464; Mercado Central, interior del hall; Independencia esq. de Panteón; Lord Cochrane 225; Delicias 2351; San Pablo 2490; Manuel Montt 2918.

DEPORTES

ASOCIACION DE FOOTBALL DE SANTIAGO. — Mañana a las 21 horas, en Ahumada 242, sesionará el Directorio de esta coroporación. En seguida sesionará el Consejo.

—Están a disposición de los Clubs, Instituto Nacional, Britania y Liverpool, los diplomas a que tienen derecho.

LIGA ARRIETA CONTRA ASOCIACION SANTIAGO. — Es probable que la partida entre los combinados de estas corporacioens se ha fijado para el Domingo próximo, siempre que por cualquier contratiempo hubiera de postergarse el entreciudades Santiago-Valparaíso.

POR LA COPA ECHEVERRIA. —En la presente semana se dará a la publicidad del calendario de la competencia por esta serie libre de la Asociación Santiago.

NO SE REALIZARON. — La lluvia del día anterior, que dejó las canchas en malas condiciones impidió que se realizaran las reuniones al aire libre anunciadas para ayer.

POR EL ESCUDO MARTINEZ. —Mañana se cerrarán las inscripciones para el tren especial.—Unicamente durante hoy y mañana, de 10 a 12 y de 14 a 16, nos dice la Secretaría de la Asociación Santiago, se atenderá a las personas que deseen tomar pasajes para el tren especial que irá el Domingo próximo a Viña del Mar. El valor de los pasajes es de $ 16, en primera clase y de $ 10, en tercera y se venden en Santo Domingo 1223. Contrariamente a lo que muchos creen, no se prorrogará este plazo de inscripciones, salvo caso de que se postergara la fecha del entreciudades, lo que por el momento no es probable.

ASOCIACION INFANTIL DE FOOTBALL. — La Comisión de Reclamos sesionará hoy a las 16 horas en Santo Domingo 1223.

—La Comisión de Estatutos sesionará hoy a las 17 horas en el mismo local.

BORGOÑO F. C. — Acuerdos de su última junta general:

Todo socio nuevo cubrirá una cuota de cinco pesos para uniforme, los socios que actualmente no la hayan pagado deben hacerlo lo más pronto posible.

—Jugador que falte a dos league-match o práctice, será cancelado en la Asociación, lo mismo se procederá con el que no vaya debidamente uniformado.

—Nombrar jefe de útiles al señor Arturo Calderón.

—Autorizar al tesorero para que mande confeccionar insignias, el valor para cada socio será de un peso cincuenta.

—Aceptar como socio al señor Carlos Frías F.

ATLETISMO

ESCUELA ARTES v. ESCUELA NORMAL. — El calendario atlético de la Asociación Escolar fija para el Sábado la primera de las competencias entre colegios.

El torneo se efectuará en la cancha de la Escuela de Artes ante un jurado que nombrará la Escolar.

El programa que se desarrollará será el mismo del torneo inter-escolar del mes pasado.

HONORIS CAUSA. — Por adjudicarse este título se efectuará entre San Pedro Nolasco, San Ignacio, Padres Franceses e Instituto de Humanidades, una competencia atlética.

El torneo cuenta con la adhesión oficial de los señores Rectores de estos colegios.

El vencedor de cada prueba obtendrá una medalla.

Tenemos el encargo de citar para el Martes a los representantes de estos colegios.

EXCURSIONISMO

CUERPO DE EXCURSIONISTAS SANTIAGO. — Con asistencia de un crecido número de socios, celebró sesión el Jueves, esta institución.

Después de leída y aprobada el acta de la sesión anterior se tomaron los siguientes acuerdos:

1.o Aceptar la solicitud de incorporación presentada por el señor Enrique Santander, patrocinado por el señor Carlos Cerda, y darle un voto de aplauso.

2.o Llamar a que dé cuenta de su puesto al ex-tesorero señor Humberto Serra M.

3.o Celebrar sesión dos veces al mes, pudiéndose citar a sesión extraordinaria, siempre que lo solicite el Directorio o un número no menos de 6 socios.

4.o Abrir un nuevo registro dando un plazo hasta el 31 del presente para que los socios pasen a firmarlo.

5.o Designar al señor Enrique Santander para que organice la sección atlética, debiendo presentar en la próxima sesión un modelo de uniforme.

6.o Recomendar encarecidamente la asistencia de los delegados de esta institución ante la Asociación de Excursionistas.

Y por último citar a sesión extraordinaria para el Jueves próximo a las 9 1|2 en el local de la secretaría calle Santa Rosa 264, casa 3.

CITACIONES

Citan a sesión:

Sección Deportes del Sindicato de Choferes. — Junta para hoy a las 9 P. M., en Brasil 63.

Carlos Condell F. C. — Junta general para mañana a las 8 P. M., local de costumbre.

Badminton F. C. — Directorio para hoy a las 9 P. M., en los salones de 'El Mercurio".

EXCURSIONISMO

ASOCIACION DE EXCURSIONISTAS Y EXPLORADORES DE CHILE.—Hoy Lunes, a las 9.30 horas, se reunirá el Consejo de esta corporación en el local de costumbre.

Uno de los puntos principales que se tratarán en esta sesión, será el despacho del proyecto de reforma de estatutos en el título que se refiere al directorio, proyecto que ha sido aprobado en general, por lo que corresponderá también elegir el nuevo directorio hasta el próximo año.

Además, en la orden del día, figuran otros asuntos de interés, entre ellos, una próxima excursión.

Es de especial interés, por estos motivos, la asistencia de todos los directores y delegados.

CUERPO DE EXURSIONISTAS "LOS PIRINEOS".—La excursión de fiestas patrias.— Nuevas secciones deportivas.—El Viernes 11 del presente celebró junta general esta corporación, con asistencia de numerosos socios activos y cooperadores.

La junta general se preocupó de interesantes asuntos, entre ellos, la creación de nuevas secciones deportivas, que agregadas a las de atletismo, atraerá sin duda alguna a muchas personas amantes de la cultura física; los acuerdos que a continuación damos, dan a conocer la importancia de la reunión:

1. Dejar a cargo del comandante señor Debezzi, la organización de la Sección Box;
2. Comisionar al capitán señor Pastorelli para que organice la Sección de Tiro al Blanco, y consiga facilidades para el aprendizaje de este útil deporte, en el Club Nacional de Tiro al Blanco;
3. Efectuar en los días 18, 18 y
3. Efectuar en los días 18, 19, 20 y 21 de Septiembre próximo, fiestas patrias, una excursión a Concepción y de ahí a Talcahuano, San Vicente, Lota, Coronel e Isla de Quiriquina;
4. Nombrar en comisión, para cumplir u nacuerdo interno del Cuerpo, al comandante honorario don Luis Mandujano Tobar;
5. Que la comisión de fiestas patrias prepare la próxima reunión familiar, agregando a esta comisión a los señores Manuel Andreo y G. Pastorelli;
6. Rogar a los nuevos socios activos apresuren su uniformación, pues en caso contrario se les aplicará el reglamento; y
7. Recomendar a los delegados ante la Asociación de Excursionistas, asistan a la sesión que esta corporación efectuará mañana Lunes

AJEDREZ

CENTRO DE AJEDREZ.— Publicamos hoy la segunda partida entre Santiago y Concepción. Concepción lleva un peón de ventaja, pero dada la posición y desarrollo que tendrán ambos juegos terminarán posiblemente en tablas (empate).

	SANTIAGO Blancas	CONCEPCION Negras
1)	P 4 R.	P 4 R.
2.	C 3 AR.	C 3 AD.
3)	A 4 A.	C AR.
4)	P 4 D.	P X PR.
5)	ENROQUE	C X PR.
6)	T 1 R.	P 4 D.
7.	A X P.	D X A.
8)	C 3 AD.	D 4 TD.
9)	C X C.	A 3 R
10)	CR 5 C.	A 2 R.
11.	C X A.	P X C.
12)	A 5 C.	A X A
13)	D ú T. JAQUE	R 2 D.
14)	D X A.	D X D.
15)	C X D.	P 4 R.
16)	T 4 R.	P 3 TR.
17)	C 3 A.	TD 1 R.

AVISOS ECONOMICOS

NUEVOS

AMOBLADO DE DORMITORIO, véndese de ocasión. Campo de Marte 89, casa G.
x-5123-13-g

INCREIBLE QUE EN RECOLETA 444 paguen el mayor premio por chauchas, cuatros y pesos antiguos.
x5122-23-g

MINISTERIO DE GUERRA.—Departamento Administrativo Militar.—Propuestas Públicas. — Se piden propuestas públicas para la construcción de una cuadra para tropa en la ciudad de Linares. Las propuestas se abrirán el 31 de Julio del presente año, a las 3 P. M., ante el Jefe del Departamento Administrativo Militar. Planos, presupuestos, especificaciones y demás antecedentes, en la Sección "Construcciones" del mismo Departamento.—El jefe del Departamento Administrativo Militar.

ANTES COMPRAR ARADOS PASEN previamente Fundición Klein Unión Americana 242.
x-5120-14-g

ARADOS, RASTRAS CULTIVADORAS. Klein, las únicas herramientas que dejan satisfecho.
x-5120-14-g

LAS MARCAS DE FABRICA, "Truscon" y "Hy-Rib" han sido transferidas por la Sociedad Trussed Concrete Steel Co., a Truscon Steel Company, de Ohio, Norte-América.
x-5105-21-G

SE RUEGA A LA PERSONA QUE por equivocación tomó un paragua de seda con cacha de cuero, la noche del baile en el Palacio Bellas Artes, devolverlo a Rosal 888.
x-5118-15-G

INSTRUCCION

CURSOS COMERCIALES, ESPEcialmente para señoritas, atendidos por profesores del Estado, con los precios y ramos, indicados en otro aviso, incluso piano. Instituto Mercantil, Bandera 287, esquina Huérfanos. Teléfono inglés 273.
17-G

ENGLISH, FRENCH, ITALIAN, spanish, Quickly taught. Adquisición rápida y científica de los idiomas. Berlitz System. Preparación especial para viajar. Especialidad cursos a domicilio para familias. Solicite lecciones gratuitas de ensayo. 782 Moneda, Casilla 1775, Teléfono Inglés 50.
4922-H-7

EL DEPARTAMENTO DE AVISOS
Atiende de las 9 hs. a las 22 hs
Hora antigua: 9 A. M. a 10 P. M.)
TELEFONO INGLES 3113

• AVISOS ECONOMICOS •

Descuentos: De 5 a 10 publicaciones, 5%. — De 11 a 20, 10%. — DE 21 a 30, 15%

TARIFA
AVISOS ECONOMICOS
Cada palabra (mínimum 6 palabras por aviso). . . . $ 0.0

AUTOMÓVIL CHANDLER
SE VENDE
Está en perfecto estado y se entrega garantido; a precio muy conveniente.
Tratar en
Compañía 1642
TELEFONO 5077
14-G

USTED DEBE PREPARARSE para el futuro, aprendiendo algo útil, como Contabilidad Comercial (Agrícola, Bancaria, Minera, Industrial, Salitrera, Fiscal, Municipal, Militar, Naval, Oro y Billetes, de Sociedades colectivas, Anónimas, Comanditarias y en Participación), Aritmética, Francés, Inglés, Gramática Castellana, Redacción Mercantil, Taquigrafía, Escritura a máquina, Moral, Legislación Comercial, Civil, Internacional, Aduanera, y Consular. Todo lo cual puede usted aprender por sólo $ 30 mensuales; otros cursos por $ 25, $ 20 y $ 17.50 mensuales, respectivamente. Instituto Mercantil, Bandera 287. 17-G

EL INSTITUTO MERCANTIL ES el primero en Chile, en su género, según la estadística oficial. Bandera 287. 28-G

MEDICINA

GONORREA, FUERA SALUD limpieza, Glóbulos Kadde $ 4.40 frasco, llegó Daube Cía., Droguería Francesa y Droguería Belga. San Diego 591, y en buenas Boticas. 5044-h-10

SOCIEDAD ANONIMA
FERIA IZQUIERDO

Se cita a los señores Accionistas a Junta General Ordinaria, para el Viernes 18 del presente, a las 2 P. M., con el fin de someter a su aprobación el Balance Semestral y la Memoria del Consejo.

También se cita a Junta General Extraordinaria para el mismo día a las 2 1|2 P. M., con el objeto de proponer a los señores Accionistas el aumento de capital de $ 600,000 a $ 1.000,000.

La reunión se verificará en su oficina Estado 52.

Santiago, Julio 10 de 1919.
LUIS UNDURRAGA G. H.
Presidente. 18-G

VELLO!!! EXTIRPACION DEFInitiva; procedimiento eléctrico modernísimo, vigilancia facultativo. Aplicaciones eléctricas en general. Precios muy módicos. Delicias 2221 4973-h-8

FINAMOLD.—USARLO HOY, ES no dejar de usarlo nunca. Pídalo en perfumerías. x-4720-20-G

ARRENDAMIENTOS

PIEZAS COMODAS E HIGIENIcas arriéndanse en Independencia 1134. 5084-g-14

EN CASA DE FAMILIA DISTINguida se arrienda 2 a 3 piezas grandes, con un hall, con o sin pensión, tratar: Domeyko 1740. 5082-g-15

EXTRANJERO. — NECESITA arrendar pieza central, en bajos, sin muebles y balcón a la calle. A. P. Casilla 1958. 5041-g-16

CASA - QUINTA CERCA CARROS siete piezas fuera dependencias, necesito. Lace, Casilla 81 D. 14-G

NECESITO ARRENDAR CASA bien amoblada con cuatro dormitorios, salón, comedor, escritorio y dependencias. Dirigirse a casilla 2744, Santiago. 4958-g-23

CARRUAJES CABALLOS

DOS CAMIONES SHERIDAN nuevos, se venden. Precio de ocasión. Tratar con E. C. E., de 3 a 4, en esta imprenta. 5043-g-14

PROPIEDADES

SE VENDEN 2 SITIOS EN PAIne, tratar con Eliseo Gómez, comisionista compra - venta de sitios y frutos del país. 5048-g-14

$ 6,000, CASITA, CINCO PIEZAS, con alcantarillado, vendo Morandé No. 283. 5019-G-16

PENSIONES

SE ARRIENDA UNA O DOS PIEzas con o sin pensión a profesional o caballero sólo. Arturo Prat 308. 5091-g-15

ARRIENDO CASITA INDEPENdiente, cuatro piezas y servicio, con pensión; tratar de 4 a 5. Echaurren 270. x-5108-14-G

PENSION CENTRAL ESPLENDIdas piezas con o sin muebles. Pasajeros provincia. Rosas 1046. x-5116-17-G

SAN DIEGO 136 PENSION, PIEzas amobladas, cuatro platos almuerzo, cuatro comida, café, desde 75; espléndida mesa 50. x-5054-14-g

ARTESANO 999, FRENTE INStituto Higiene; piezas amobladas excelente pensión 80, de mesa con vino 50. 5042-g-15

FAMILIA HONORABLE OFRECE extensa pieza balcones calle, con pensión. Tarapacá 862 entre Serrano y San Francisco. x-5027-15-G

COMPRA - VENTA

ARCA NOE; INMENSIDAD INsuperable, surtido maceteros, jardineras greda, madera, alambre modelos. Precios fijos, marcados jaulas, canastos, juguetes. Delicias 2439. x-5066-23-G

SELLOS COMPRO, CHILENOS Y extranjeros. Alameda 493. 5102-g-15

PESOS, CUATRO Y CHAUCHAS del 0.5 compro. San Antonio 18. 5190-h-1.o

TAMBORES ACERO, LIMPIOS, alcoholeros, sólidos, 380 litros, vendo, Compañía 3085. x-5106-14-G

VENDO CORNISA, ROSETONES yeso; variado surtido, estilos nuevos. Cienfuegos 121. x-5111-14-G

CAL, CEMENTO, YESO, TIERRAS de colores, ladrillos, tejas. Libertad No. 25. 5020-G-18

SAL PARA CAMPANILLAS ELECtricas, 60 ctvs. paquete 200 gramos, Catedral 1131, oficina 9. 5015-G-25

VENDO JUEGO DE MUEBLES de dormitorio Luis XVI. Vicuña Mackenna 60. 5000-g-17.

MAQUINA WHITE N.o 6 DE PIE, ángulo recto, martillo automático, vendo de ocasión, Placer 636. x-4928-15-G

LA PRECISA.—COMPRA-VENTA muebles, menajes, objetos varios. Rosas 2625. x-4469 20-G

TERNOS CASIMIRES INGLESES entrega pagándolos mensualmente Cooperative Sastrería, Agustinas No. 855 26-G

OCUPACIONES

SEÑORITA CAJERA Y FACTUrera se necesita. San Diego 643. x-5068-15-G

COSTURERAS Y APLANCHADOras competentes necesita Fábrica Ropa Blanca para señoras.. San Diego 1438. 5092-g-14

JOVEN PRACTICO CONTABILIdad y dactilografía, necesítase, Bandera 203, prefiérese sepa taquigrafía. 5078-g-14

COSTURERAS MUY COMPETENtes en blusas y ropa blanca necesitamos. Estado 46. cuarto piso. 5085-g-14

OCUPACIONES

SE OFRECEN EMPLEADOS

SEÑORITA EXCELENTES REcomendaciones, desea ocupación, cajera o vendedora casa comercial. H. V. Toesca 1981. 5049-g-13

MATRONA ENFERMERA TITUlada, ofrece cuidar enfermos por meses. C. V., casilla 938. 4967-g-16

VARIOS

VENDO NEGOCITO ABARROTES poco capital. Prieto 1806. 5079-g-14

MANUEL MUÑOZ, TAPICERO, Se ofrece para trabajos particulares, Santa Rosa 537. 5045-g-16

AVISO AL COMERCIO.—CON FEcha 2 de Julio he comprado un negocio de carnicería ubicado en Lord Cochrane esqu. 10 de Julio y otro en San Diego 1736.—Wenceslao Parada, Av. Subercaseaux 1561 x-5030-13-G

DIRECCION GENERAL DE Obras Públicas. — Suspéndese hasta nuevo aviso la petición de propuestas públicas pedidas para los trabajos complementarios de la Escuela de Odessa. Santiago, 8 de Julio de 1919. — El Secretario General. 18-G

SOCIEDAD COOPERATIVA DEL Matadero. Cítase a Junta General Ordinaria de Accionistas para el Lunes 14 a las 5 P. M., en conformidad al artículo 16, inciso 13, de los Estatutos. La reunión tendrá lugar en Placer 960. El registro de transferencias de acciones permanecerá cerrado desde la fecha hasta el 14 de Enero. — El Directorio. 4865-g-15

PROPUESTAS

INSPECCION DE AGUA POTAble y Desagüe.—Pídense propuestas públicas para la ejecución de las obras de aducción de agua potable de Los Andes y San Felipe, las que se abrirán el Lunes 28 del presente, a las 3 P. M., en la Inspección de Agua Potable y Desagües, donde pueden consultarse los antecedentes.—Santiago, 11 de Julio de 1919.—El Ingeniero Director.

DIRECCION GENERAL DE OBRAS PUBLICAS. — Pídense propuestas públicas para los trabajos de reconstrucción en cemento armado de la balaustrada del Palacio de la Moneda, las que se abrirán el Viernes 25 del presente a las 3 P. M., en la Inspección de Arquitectura, donde los interesados pueden consultar los antecedente. — Santiago, 11 de Julio de 1919. — El Secretario General. 21-G

La toilette de los dientes por los amorcillos

Ver a esos amorcillos cómo se complacen en hacer la toilette de los dientes a la encantadora personita; y ¿sabéis, lo que emplean? Pues el DENTOL, indudablemente...

El DENTOL (lo mismo el agua que la pasta o el polvo) es un dentífrico soberanamente antiséptico y a la vez dotado del más agradable perfume.

En efecto, creado el DENTOL, de conformidad con las doctrinas del sabio Pasteur, destruye los microbios nocivos para la boca; impide de la formación de caries en los dientes y destruye ésta de un modo infalible, así como las inflamaciones de las encías y de la garganta, comunicando a la dentadura, en muy pocos días, una blancura brillante, y destruyendo el tártaro.

Deja en la boca una deliciosa y persistente sensación de frescura. Su acción antiséptica contra los microbios, se prolonga en la boca durante **24 horas como mínimum.**

Una bolita de algodón, impregnada de DENTOL, calma instantáneamente los dolores de muelas, por violentos que sean.

El DENTOL se vende en las principales farmacias y perfumerías.

Depósito General: Casa FRERE, 19, rue Jacob, París.

DIRECCION GENERAL DE Obras Públicas.—Pídense propuestas públicas para la construcción de un puente carretero sobre el río Rahue, en Collipulli, las que se abrirán el 25 del presente a las 3 de la tarde en la Inspección General de Puentes y Caminos y en la Gobernación de Osorno.

Bases y antecedentes en la Inspección General de Puentes y Caminos y en la Gobernación de Osorno.—Santiago, Julio 9 de 1919. — El Secretario General. 20-G

DIRECCION GENERAL DE Obras Públicas. — Pídense propuestas para la prosecución de las obras del Canal Laja. Las propuestas se abrirán en la Dirección General el 28 del presente a las 3 de la tarde. Bases y demás antecedentes pueden consultarse en la Inspección General de Regadío. — Santiago, Julio 8 de 1919. — El Secretario General. 23-G

Yeso El Volcán
PRECIO DE FABRICA
Cal blanca, precio de calería
Cementos en sacos y barriles
Alamo 1", 1½" y 2", extra seco.
Maderas en bruto y elaboradas.
Barraca "Matucana" 1161
JOSE AGUILO.
18-G

JUDICIALES

INVENTARIO SOLEMNE.— CITASE a los interesados en la Sucesión de don Gustavo Stanik Fischer, a la facción de inventario solemne de sus bienes que se verificará por el Notario infrascrito el 17 del presente, a las 10 1|2 A. M. en su Notaría, Huérfanos N.o 1242.—Santiago, 3 de Julio de 1919.—M. Gaete Fagalde, Notario. 4801-g-15

QUIEBRA. — POR AUTO DEL SEñor juez letrado don Isaac Givovich, de fecha 28 del mes pasado ,se ha declarado en quiebra a don Luis Maccari, comerciante, Arturo Prat 127, y se ha nombrado síndico provisional a don Ambrosio Montt Wilms. La primera junta de acreedores tendrá lugar el 18 de Agosto próximo, a las quince horas.—El secretario. 4990-G-15

REMATE JUDICIAL.—EN COMparendo celebrado por los herederos de la señora Máxima Silva Cienfuegos, ante el árbitro don Fidel Urrutia se acordó: Primero. Poner nuevamente a remate la casa de dos pisos ubicada en Santiago Avenida de la República, signada con los números 71 y 75, remate que se hará a las 2 de la tarde del día 24 del presente mes de Julio, en la Notaría de don Desiderio Lizana, presidiendo el acto de la enagenación el partidor don Fidel Urrutia y bajo las condiciones que a continuación se indican: mínimum de las posturas, $ 125,000.00, pagaderos la mitad al contado, al siguiente día del remate y en que se otorgará la escritura de venta; la otra mitad seis meses después con el interés del ocho por ciento e hipoteca de la misma casa, se previene asimismo que el subastador que no pagare en el plazo indicado, abonaráa el interés penal del uno por ciento mensual, hasta la total cancelación, el arbitro señor Urrutia queda autorizado para firmar la escritura de venta, la de recibo y demás que fueren necesarias y también para percibir el precio; son de cuestión del rematante todos los gastos de la enagenación incluso la inscripción en el Conservador y asimismo el rematante, adquiriendo la casa antes del plazo en que es exigible el dividendo hipotecario, él pagará dicho dividendo el treinta y uno del mes en curso y como la casa está gravada a favor de la Caja de Crédito Hipotecario, por valor primitivo de cuarenta mil pesos, reducida hoy a treinta y tres mil pesos más o menos, se esclarece que el comprador tomará a su cargo los dividendos insolutos y por la cantidad a que esté reducida el día del remate, como acaba de expresarse; el valor de la deuda así reducida se descontará del valor total a que ascendiere la venta de la casa y en consecuencia ese valor líquido así reducido, es el que se pagará en dos dividendos, esto es, uno al contado y el otro a seis meses plazo con el interés del ocho por ciento y, en su caso, el doce. Otros pormenores dará el compromisario.—Talca, 10 de Julio de 1919.—Mamerto Espina, Actuario.

EXTRACTO DE FORMACION DE Sociedad.—El Notario Público y de Hacienda infrascripto, certifica: que por escritura suscripta en su Registro con fecha de hoy, los señores Juan Grimm, domiciliado en Viña del Mar, Cuatro Norte 883, y Arturo Kern, de este domicilio Cumming N.o 129, han formado una sociedad comercial colectiva con el objeto de seguir la explotación del negocio que a la fecha existe, de la misma razón social, cuya especialidad es la compraventa de artículos de escritorio, y otros negocios que de común acuerdo los socios estimen conveniente. La razón o firma social será de Grimm y Kern, cuyo uso, así como la administración de la sociedad corresponderá indistintamente a ambos socios. El capital de la sociedad es la suma de quinientos mil marcos moneda corriente de Alemania, aportados por los socios por iguales partes y consistentes en mercaderías, existencias, dinero efectivo y cuentas por cobrar. La sociedad se constituye por el término de tres años, contados desde hoy, pero se entenderá prorrogada por dos períodos de dos años cada uno, si ninguno de los socios con tres meses de anticipación manifestare su deseo de ponerle término. El domicilio de la sociedad será la ciudad de Valparaíso para los negocios que haga la casa de esta ciudad, Concepción, para los de aquella, y Santiago, para los negocios que haga la casa de Santiago.—Valparaíso, primero de Julio de mil novecientos diez y nueve.—(Firmado).— Tomás Ríos González, notario. 14-G

PESOS, CUATROS
y chauchas de 0,5
compro
San Antonio 18
5099-G-16

REMATE.— EL 4 DE AGOSTO, A las tres de la tarde, se rematará la casa y sitio ubicada en la calle Rogelio Ugarte N.o 1761, sitio 297, de la Población García Ugarte por el mínimum de un mil pesos ($ 1,000). Bases y antecedentes en la secretaría del cuarto juzgado, expediente Cuevas-Droguett.— Alfonso, secretario.

NOTIFICACION.—EN LA tud presentada por don Santandreu R., en el conc don Jorge Rojas P., en la q se fije día y hora para q lugar la Junta de Acreedores te concurso a fin de nombrar síndico o reelegir el actual ber cumplido su período, el do proveyó: "Santiago, 5 de J 1919. — Como se pide y se que tenga lugar la Junta de dores el 24 de los corrientes 3 P. M.—A. Fuenzalida.— mán".—El secretario. x-51

VENDO CASA
Bascuñan Guerrero 49
al contado o pago anual.
CASILLA 1821
-5034

SE AVISA AL PUBLICO

Que la marca **"CISNE"** registrada por **Varela y Cartens** y que correspondió a la sociedad **Cartens y Gleisner**, ha sido transferida a **Gellona Hnos.** :: :: ::

GELLONA Hnos.
14-

Tos-Debilidad

Si Ud. tiene tos, si le faltan las fuerzas, no espere Ud. más tiempo para medicinarse con energía. Tome Ud. TRI-**CALCINE** todos los días, vuestro estómago no sufrirá jam por los efectos de este medicamento y verá en pocos días di minuir la tos hasta desaparecer por completo. Al cabo d algunos semanas habrá Ud. recuperado todas sus fuerzas y habrá triunfado de la **TUBERCULOSIS** que lo acechaba. Es ne cesario no negligir nunca esta doble advertencia, la tos y la debilidad.

UNICOS CONCESIONARIOS PARA CHILE DE
La Tricalcine
CASA ARDITI
Agustinas 814 - Casilla 78 - D

ARTICULOS SANITARIOS

Baños de fierro fundido enlozados
Bidet de loza de dos y cuatro llaves
Califont, Calentadores a gas y leña
Botiquines y Cabinet de celuloide
Espejos, Mosaicos y Hules
Lugares completos y solos
Lugares silenciosos
Lluvias con cortinas completas
Lluvias y duchas sencillas
Lavatorios sencillos de loza
Lavatorios de pedestal
Cañerias de fierro fundido y fittins
Cañerías para agua y fittins.

Artículos para Dentistas y Médicos
OFRECE A PRECIOS CONVENIENTES:
Casa Sanitaria Juan Díaz H.
Estado Núm. 121

AVISAMOS

QUE LA BOTICA ITALIANA ACABA DE RECIBIR A PRECIOS MUY CONVENIENTES:

Aceite Bacalao blanco
Tabletas Atophan
Glicerina pura
Ampolletas Nuclearsitol Robin
Adrenalina Clin
Yodosalina Pisani
Ischirogeno Battista
Y un gran surtido de drogas y específicos.

RECETAS.—Nuestros precios de hoy son casi iguales a antes de la guerra.

BOTICA ITALIANA Huérfanos 1020
A. PETRIZZIO

FOLLETIN 15

FRENTE A FRENTE

Moríase el enfermo y los supervivientes volvían a llamar a don Restituto para que con sus luces les iluminase y les guiase en aquello de las partijas. Verdejo oía paciente horas enteras, tardes enteras a los herederos, a los mandatarios, a los preferidos, y después de oírlos les regalaba con su dictamen sano y razonado: "Llamen ustedes, llamen ustedes a don Juan".

Don Juan era el leguleyo de aquel contorno, y los supervivientes llamaban a don Juan.

A Verdejo se le requería también para consultarle la compra de un prado, para saber qué pensaba sobre el oficio que había de dársele a un rapaz, sobre la conveniencia de casar o no casar a tal mozo con tal mozo del otro valle, sobre si una vaca de la feria era o no era buena vaca lechera. Don Restituto acudía siempre, siempre a la consulta, y siempre, siempre daba consejo: su consejo prudencial; jamás, jamás erró.

Los únicos habitantes que en la Braña hicieron caso omiso, total preterición de don Restituto fueron los Kellys. Aquellos hombres levantaban talleres, traían maquinarias, compraban medio valle de un solo trato sin tomar su consejo en la tratanza, en el montaje ni en la edificación. Y ahora mismo se daba el caso de planear una vía férrea, sin llamar a don Restituto y pedirle el auxilio de su luz sobre la construcción de vías férreas.

X

Al presentarse Verdejo en el recuadro de mirto, sin duda había oído la ardiente palabra del señor cura. Saludó a las señoras con una reverencia, tan acentuada como su cuerpo consentía, y a don Cosme no le saludó, a no ser que se tome por saludo una mirada punzadora y sostenida que obligó a don Cosme a bajar la suya hasta clavarla en la arena.

Después don Restituto sentóse en el banco frontero al de don Cosme. Y don Cosme halló descanso una vez que el recién llegado se sentó, porque el pilón de mármol se interponía entre los dos. Sin verle oyó su voz, una voz rica en tonalidades algo agudas y atipladas, pero flexible y de muy suave modulación.

—¿Qué nos dice, señora marquesa, de los atrevidos pensamientos de nuestro señor cura?

—Yo nada digo, Verdejo. Yo oigo; yo oigo y callo.

—Hermosísimo callar. Si mi consejo no fuera demandado, también callara yo. Hermosísimo callar.

—¿Su consejo?, — exclamó sin poder domeñarse el cura.—¿Dice usted que su consejo?...

Levantóse don Restituto, avanzó hacia don Cosme, llegó hasta mitad del recuadro, pero sintiéndose sin resuello, volvióse al banco. Jadeaba. La pregunta de don Cosme había sido saetazo certero. Y como en el cura no había ni un adarme de aviesa intención, remachó la acometida con noble fiereza, sin pérfidos circunloquios, ni asomos de socarronería.

—¿Pero, don Restituto, se lo pidieron, le pidieron parecer?

Aquello excedía la resistencia de la templanza humana. Don Restituto era varón prudente, pero hasta la peña se quebranta, y Verdejo sintió resquebrajarse y hendirse su sensatez. Por encima del pilón de mármol, a través del chorro, llegaron a los oídos de don Cosme estas palabras:

—No se pide consejo que no se ha de dar y sobre todo, sepa nuestro señor cura que yo jamás aconsejaría, ni pactaría, ni trataría con hombres de distinta comunión. ¿Me oye el señor cura? Pues si me oye, señora marquesa, yo ni añado ni replico más. Ni aconsejo ni pacto, ni trato con hombres de distinta comunión.

A través de los recios espejuelos miró Verdejo a la de Zapico, en espera de su aprobación, pero la de Zapico parecía más atenta al murmullo del agua estrellándose en el mármol que al desfogue de don Restituto contra los hombres de distinta comunión.

Por lo cual, Verdejo, con acentos de dignidad escarnecida, prosiguió diciendo al sacerdote que con aire de bondad, sin verle, le escuchaba.

—Yo traería aquí teólogos sapientes, yo traería aquí textos sagrados, y ni uno solo, ni uno siquiera nos aprobaría que los ferrocarriles son obra de Dios, sendas que nos lleven al cielo, veredas que nos conduzcan a Roma. A Roma, señor cura, hemos de ir como romeros, a pie y descalzos: eso es, a pie y descalzos. Yo, señora marquesa, no lo digo por usted.

Don Cosme escuchaba con atención intensa, con todas las facultades de su alma, de lo cual era signo que no mentía la abertura de su boca, la inmovilidad de sus ojos, el pasmo de toda su faz.

Eugenia miraba alternativamente al uno y al otro; las palabras del sacerdote habían caído en su corazón con la misma frescura, con el mismo repiquete alegre con que caía el chorro del agua sobre el mármol. Ansiaba que rompiese de nuevo a hablar el santo, el ingenuo varón, cuando otras dos personas se metieron de improviso por el recuadro, ya asombrado por el crepúsculo. Eran su padre y Claudio Kelly. Todos se pusieron en pie.

Hubo unas cortesías ceremoniosas, hubo palabras, frases truncadas a medio decir, hubo un momento de solemne indecisión. Cortólo al fin, gallarda y arrogante, la de Mena de Zapico, asiendo la mano de su hija y exclamando con su afable voz:

—Señores, buenas tardes. ¡Eugenia, vamos a rezar!

Las dos mujeres salieron del recuadro al rellano de los arriates, cargados, anegados en flor, y se metieron en el caserón.

XI

Pocas veces radiaba el sol con tal intensidad sobre la Braña como aquel día de San Pelegrín de Nora. Verdad que era el final de Julio, pero ni aún en la canícula se suelen ver por allí días tan ardientes y luminosos. El cielo mismo, por caso desusado, sin una nube, sin un celaje, no estaba azul, sino bañado en un claror lechoso y refulgente como plata fundida. Vertía a raudales luz sobre los montes. Las crestas rocosas de Peñameliera resplandecían con irisaciones diamantinas, los prados esponjaban su verdor de esmeralda, hasta las manchas de las umbrías eran más obscuras, más sombrosas, por el vigoroso contraste con las praderas y los descampados donde el sol daba de lleno con reverberaciones cegadoras. En lo hondo del valle, el Lera deslizaba su caudal ennegrecido y al saltar sobre las guijas sus aguas destellaban aún reflejos pálidos como río de azabache. La fragua estaba muda, en un silencio pesado, bajo el agobio del calor intenso, ostentando con descaro toda la sucia negrura de su mole, y alrededor de ella relucían las escombreras y los escoriales, como los resalseros del mar alrededor de una peña. Por las colinas, en los altozanos, por las laderas, los caseríos inundados de luz parecían más blancos, fingiendo limpieza y albura que jamás tuvieron; los maizales dejaban caer sus largas hojas lacias sobre el enhiesto tallo y ni una ráfaga estremecía las copas de los castañares; en las robledas filtrábase el sol y ni los álamos de la ribera tenían alientos para columpiar sus hojas. Todo yacía silencioso, amodorrado bajo aquella atmósfera de fuego.

Acrecentaba esta impresión de somnolencia la soledad de los campos, el reposo de la fragua, la quietud de todas las cosas, hasta la ausencia del ganado en las praderas. Era el silencio, la de la noche a la plena luz del el que bajase por las revueltas Rubiel hacia el fondo de la B ña pensaría que era aquel un lle abandonado, una fábrica m ta, un pueblo sin moradores que sólo el Lera seguía el arr tre de su caudal negro.

Es que era el día de San P grín de Nora, patrón de La B ña. Sobre unas praderas amp y redondas que formaban me a buena altura del monte, b las cimas de Peñamellera, San P legrín tenía su templo, y alrede del templo celebraron los de Braña su romería. El 29 de Ju toda la vida del valle se conc traba en aquella meseta de her sos prados, guarnecidos en contorno por castañares que ca en repliegues ladera abajo majestad de recio y rico paño. E la romería más sonada y rumbosa no sólo de aquel v sino de todos los valles circun cinos. A San Pelegrín nadie taba; por el puerto de Uz ve los de Pendás; por la garganta Murias venían los de Llan de abajo, con los de Padiérn faldeando el Andara llegaban de Arriondo, con los cuales se taban al pasar los de Llore Orzales; y asomando de golpe tre los castaños, presentábase alborozo de canto y pandere bullicioso pelotón de la Ped